



**ΕΛΛΗΝΙΚΗ ΔΗΜΟΚΡΑΤΙΑ
ΠΕΡΙΦΕΡΕΙΑ ΑΤΤΙΚΗΣ
ΠΕΡΙΦΕΡΕΙΑΚΟ ΣΥΜΒΟΥΛΙΟ**

Γραφείο Προέδρου

Ταχ.Δ/ση : Λεωφ. Συγγρού 15-17

Ταχ. Κωδ. : 117 43 Αθήνα

Τηλ.: 213-2063775, 536, 532

fax : 213 2063533

e-mail : ssona@patt.gov.gr

Συνεδρίαση 23^η

ΑΠΟΦΑΣΗ υπ' αριθμ. 157/2021

Σήμερα 20/10/2021, ημέρα Τετάρτη και ώρα 15:30, συνήλθαν σε τακτική συνεδρίαση, που πραγματοποιήθηκε με τηλεδιάσκεψη, μέσω της υπηρεσίας e: Presence.gov.gr, τα μέλη του Περιφερειακού Συμβουλίου της Περιφέρειας Αττικής, κατά τις προβλέψεις των διατάξεων: Α) των παρ. 1 & 2 του άρθρου 167 του Ν. 3852/2010 (ΦΕΚ 87/τ. Α'/07-6-2010), όπως ισχύει, Β) της παρ. 1 του άρθρου 10 της Πράξης Νομοθετικού Περιεχομένου (ΠΝΠ) "Κατεπείγοντα μέτρα αντιμετώπισης των αρνητικών συνεπειών της εμφάνισης του κορωνοϊού COVID-19 και της ανάγκης περιορισμού της διάδοσής του" (Φ.Ε.Κ. 55/τ. Α'/11-3-2020), όπως ισχύει, Γ) της υπ' αριθμ. 642/2021 (ΑΔΑ: 65ΒΓ46ΜΤΛ6-00Ε) εγκυκλίου της Δ/σης Οργάνωσης & Λειτουργίας Τοπικής Αυτοδιοίκησης του Υπουργείου Εσωτερικών και Δ) της υπ' αριθμ. Δ1α/Γ.Π.οικ. 61910/7-10-2021 (ΦΕΚ 4674/τ. Β'/8-10-2021) Κοινής Υπουργικής Απόφασης (ΚΥΑ), κατόπιν της υπ' αριθμ. πρωτ. 864637/14-10-2021 πρόσκλησης του Προέδρου κ. Χρήστου Θεοδωρόπουλου, που κοινοποιήθηκε νόμιμα στις 14/10/2021 στον Περιφερειάρχη Αττικής, σε καθένα από τους Αντιπεριφερειάρχες καθώς και σε καθένα από τους Περιφερειακούς Συμβούλους.

Θέμα 5^ο Η.Δ.

Γνωμοδότηση επί της Μελέτης Περιβαλλοντικών Επιπτώσεων (ΜΠΕ) για τον υφιστάμενο κομβικό σταθμό κινητής τηλεφωνίας της WIND ΕΛΛΑΣ ΤΗΛΕΠΙΚΟΙΝΩΝΙΕΣ Α.Ε.Β.Ε. με κωδικό θέσης ΑΣΠΡΟΠΥΡΓΟΣ 1200086, στη θέση "Κορυφή" του Δήμου Χαϊδαρίου, Π.Ε Δυτικού Τομέα Αθηνών.

Διαπιστώθηκε η απαρτία, κατά την έναρξη της συνεδρίασης, με σύνολο εβδομήντα πέντε (75) παρόντων επί συνόλου εκατόν ενός (101) Περιφερειακών Συμβούλων, ενώ οι συμμετέχοντες/παρόντες και μη συμμετέχοντες/απόντες στη συζήτηση του συγκεκριμένου θέματος έχουν ως εξής:

Συμμετέχοντες/Παρόντες:

Ο Περιφερειάρχης Αττικής κ. Πατούλης Γεώργιος

Ο Πρόεδρος κ. Θεοδωρόπουλος Χρήστος
Ο Αντιπρόεδρος κ. Σχινάς Θεόδωρος
Ο Γραμματέας κ. Αδαμόπουλος Σπυρίδων

Οι Χωρικοί Αντιπεριφερειάρχες Αττικής κ.κ.: Δημόπουλος Γεώργιος, Νάνου Δήμητρα, Κεφαλογιάννη Λουκία, Λεωτσάκος Ανδρέας, Αντωνάκου Σταυρούλα, Θεοδωρακοπούλου-Μπόγρη Βασιλική (Βάσω), Κοσμόπουλος Ελευθέριος, Αυγερινός Αθανάσιος.

Οι Θεματικοί Αντιπεριφερειάρχες Αττικής κ.κ.: Αδαμοπούλου-Κουτσογιάννη Αικατερίνη, Βιδάλη Μαρία (Μαίρη), Βλάχος Γεώργιος, Γιαννακόπουλος Βασίλειος, Κεχρής Ιωάννης, Κόκκαλης Βασίλειος, Κουρή Μαρία, Πέππας Νικόλαος.

Οι Περιφερειακοί Σύμβουλοι κ.κ.:

Αβραμίδου-Λαμπροπούλου Ανδριανή, Αβραμοπούλου Ελένη, Αγγελάκη Δήμητρα, Αγγέλης Σπυρίδων, Αγγελόπουλος Γεώργιος, Αγγελοπούλου Μαρία, Αγγουράς Κων/νος, Αδαμοπούλου Γεωργία (Τζίνα), Αθανασίου Μάριος, Αλεβιζόπουλος Γεώργιος, Αλεβίζος Παναγιώτης, Αλεξανδράτος Χαράλαμπος, Αλμπάνης Ευάγγελος, Αλυμάρια Σοφία, Αναγνωστόπουλος Μάρκος, Αναστασοπούλου Στυλιανή, Ανδρεάκος Δημήτριος, Ανδρουλακάκης Νικόλαος, Αποστολόπουλος Εμμανουήλ, Ασημακόπουλος Παναγιώτης, Αυγερινού Αφροδίτη, Αυλωνίτου Χρυσάνθη, Βαθιώτης Αθανάσιος, Βαλαβάνη Στυλιανή, Βάρσου Μαργαρίτα, Βενιεράτος Διονύσιος, Βερελή Βασιλική (Βάσω), Βίτσας Κωνσταντίνος, Βλάχου Γεωργία, Βοϊδονικόλας Σταύρος, Γεωργόπουλος Γεώργιος, Γιομπαζολιάς Γεράσιμος (Μάκης), Γρηγορίου Ηλίας, Δαλιάνη Φωτεινή, Δασκαλοπούλου Σπυριδούλα, Δημητρίου Γεώργιος, Δούρου Ειρήνη (Ρένα), Ευσταθόπουλος Σπυρίδων, Ζέρβα (Διαμάντη) Μαρία, Θεοχάρη Αικατερίνη (Καίτη), Καλογήρου Φανή (Φαίη) – Χριστίνα, Καραμάνος Χρήστος, Κατρανίδου Αναστασία (Νατάσα), Κατριβάνος Γεώργιος, Κατσιγιάννης Αθανάσιος, Κατσικάρης Δημήτριος, Κατωπόδη Ζωή (Ζέτα), Κοροβέσης Στυλιανός, Κοσμίδη Ευρώπη, Κούρτης Ανδρέας, Κουτσογιαννόπουλος Θεόδωρος (Θοδωρής), Κουτσούμπα Δέσποινα, Λάσκαρη-Κρασοπούλου Βασιλική, Λεονάρδου Πολυτίμη, Λογοθέτη Αικατερίνη (Κατερίνα), Λοΐζος Ηλίας, Λυμπέρη Ελένη - Κωνσταντίνα (Έλενα), Μεθενίτης Σωτήριος, Μεθυμάκη Άννα, Μελάς Σταύρος, Μίχας Λεωνίδας, Μπαλάφας Γεώργιος, Μπαρμπαγιάννη - Αδαμοπούλου Ευγενία, Μπενετάτος Στυλιανός, Παναγιώτου Κωνσταντίνος, Παπαγεωργίου Νικόλαος, Παπαδάκης Νικόλαος, Παππά Παναγιώτα, Παππός Στέφανος, Πρωτούλης Ιωάννης, Ρασισίας (Ρώμας) Χαράλαμπος (Χάρης), Σγουρός Ιωάννης, Σιώρας Ηλίας, Τατάγια Χριστίνα, Τζήμερος Γλαύκος-Αθανάσιος, Τημπλαλέξης Γρηγόριος, Τσίχλη Μαριάννα, Χατζηπέρος Παναγιώτης, Χρονοπούλου Νίκη.

Μη συμμετέχοντες/Απόντες:

Τα μέλη του Π.Σ. κ.κ.:

Βαρέλη-Στεφανίδη Ζωή, Βασιλοπούλου Ελένη, Σμέρος Ιωάννης.

Χρέη υπηρεσιακών γραμματέων άσκησαν οι υπάλληλοι της Περιφέρειας Αττικής κ. Σωτηροπούλου Ευαγγελία και κ. Ζαλοκώστα Ευανθία- Αναστασία.

Ο Πρόεδρος του Περιφερειακού Συμβουλίου Αττικής κ. Χρήστος Θεοδωρόπουλος έδωσε το λόγο στον Περιφερειακό Σύμβουλο κ. Ν. Παπαδάκη, ο οποίος έθεσε υπ' όψιν του Περιφερειακού Συμβουλίου την υπ' αριθμ. πρωτ. 127917/15-02-2021 εισήγηση

της Δ/σης Περιβάλλοντος & Κλιματικής Αλλαγής της Περιφέρειας Αττικής, που εστάλη με την πρόσκληση και έχει ως εξής :

Έχοντας υπόψη:

1. Το Ν. 3852/2010 «Νέα Αρχιτεκτονική της Αυτοδιοίκησης και της Αποκεντρωμένης Διοίκησης – Πρόγραμμα Καλλικράτης» (ΦΕΚ 87/τ.Α/7-6-2010)» όπως τροποποιήθηκε με το Ν.4555/2018 (ΦΕΚ 133/Α/2018) «Μεταρρύθμιση του θεσμικού πλαισίου της Τοπικής Αυτοδιοίκησης Εμβάθυνση της Δημοκρατίας Πρόγραμμα «ΚΛΕΙΣΘΕΝΗΣ Ι».
2. Τις διατάξεις του ΠΔ 145/2010 (ΦΕΚ 238 Α / 2010) «Οργανισμός της Περιφέρειας Αττικής», όπως τροποποιήθηκε με την υπ.αριθμ.37419/13479/2018 (ΦΕΚ 1661 Β/2018) απόφαση του Συντονιστή της Αποκεντρωμένης Διοίκησης Αττικής, με θέμα «Έγκριση της 121/2018 Απόφασης του Περιφερειακού Συμβουλίου Περιφέρειας Αττικής, περί τροποποίησης-επικαιροποίησης του Οργανισμού Εσωτερικής Υπηρεσίας της Περιφέρειας Αττικής».
3. Το Ν.1650/1986 (ΦΕΚ 160/τ.Α/16.10.1986) για την προστασία του περιβάλλοντος, όπως τροποποιήθηκε από το Ν.3010 (ΦΕΚ Α΄ 91/25.04.2002) και το Ν.4014/11 (ΦΕΚ 209Α / 21-09-2011) για την «Περιβαλλοντική αδειοδότηση έργων και δραστηριοτήτων, ρύθμιση αυθαιρέτων σε συνάρτηση με δημιουργία περιβαλλοντικού ισοζυγίου και άλλες διατάξεις αρμοδιότητας Υπουργείου Περιβάλλοντος».
4. Το Ν.4014/11 (ΦΕΚ 209Α / 21-09-2011) για την «Περιβαλλοντική αδειοδότηση έργων και δραστηριοτήτων, ρύθμιση αυθαιρέτων σε συνάρτηση με δημιουργία περιβαλλοντικού ισοζυγίου και άλλες διατάξεις αρμοδιότητας Υπουργείου Περιβάλλοντος».
5. Το Ν. 4053/7-3-2012 (ΦΕΚ 44Α/12) «Ρύθμιση λειτουργίας της ταχυδρομικής αγοράς, θεμάτων ηλεκτρονικών επικοινωνιών και άλλες διατάξεις».
6. Το Ν. 4070/2012 ΦΕΚ 82/10.4.2012 «Ρυθμίσεις Ηλεκτρονικών Επικοινωνιών, Μεταφορών, Δημοσίων Έργων και άλλες διατάξεις», άρθρο 30 ρυθμίσεις σχετικά με την εγκατάσταση κεραιών.
7. Την υπ' Αριθμ. ΔΙΠΑ/οικ. 37674 (ΦΕΚ 2471Β/10-8-2016) «Τροποποίηση και κωδικοποίηση της υπουργικής απόφασης 1958/2012 - Κατάταξη δημοσίων και ιδιωτικών έργων και δραστηριοτήτων σε κατηγορίες και υποκατηγορίες σύμφωνα με το άρθρο 1 παράγραφος 4 του Ν. 4014/21.9.2011 (ΦΕΚ 209/Α/2011) όπως αυτή έχει τροποποιηθεί και ισχύει».
8. Την Υ.Α Οικ. 1649/45 (ΦΕΚ 45Β/15-1-14) «Εξειδίκευση των διαδικασιών γνωμοδοτήσεων και τρόπου ενημέρωσης του κοινού στη δημόσια διαβούλευση κατά τη περιβαλλοντική αδειοδότηση
9. Την υπ'αρ. Αριθμ. οικ. 170225/2014 (ΦΕΚ 135Β΄.27-1-2014) «Εξειδίκευση των περιεχομένων των φακέλων περιβαλλοντικής αδειοδότησης έργων και δραστηριοτήτων της Κατηγορίας Α΄ της με αρ. 1958/2012 απόφασης του Υπουργού Περιβάλλοντος, Ενέργειας και Κλιματικής Αλλαγής....»
10. Την ΚΥΑ 26857/553/1988 (ΦΕΚ 196Β/6-04-1988) «Μέτρα και περιορισμοί για την προστασία των υπόγειων νερών από απορρίψεις ορισμένων επικίνδυνων ουσιών».
11. Το Ν. 4042/12 «Ποινική προστασία του περιβάλλοντος – Εναρμόνιση με την Οδηγία 2008/99/ΕΚ – Πλαίσιο παραγωγής και διαχείρισης αποβλήτων – Εναρμόνιση με την Οδηγία 2008/98/ΕΚ – Ρύθμιση θεμάτων Υπουργείου Περιβάλλοντος, Ενέργειας και Κλιματικής Αλλαγής».

12. Τις διατάξεις του Π.Δ. 1180/81 (ΦΕΚ 293Α/81) «Περί ρυθμίσεως θεμάτων αναγομένων εις τα της ιδρύσεως και λειτουργίας βιομηχανιών, βιοτεχνιών, πάσης φύσεως μηχανολογικών εγκαταστάσεων και αποθηκών και της εκ τούτου διασφαλίσεως περιβάλλοντος εν γένει».
13. Την υπ' αρ. 102832/4-12-2020 διαβίβαση της μελέτης απο την Δ/νση ΠΕ.ΧΩ της Αποκεντρωμένης Διοίκησης Αττικής για έκφραση γνώμης επί του περιεχομένου της ΜΠΕ.

Θέτουμε υπόψη του Περιφερειακού Συμβουλίου Αττικής, τη Μελέτη Περιβαλλοντικών Επιπτώσεων για τον υφιστάμενο κομβικό σταθμό κινητής τηλεφωνίας της WIND ΕΛΛΑΣ ΤΗΛΕΠΙΚΟΙΝΩΝΙΕΣ Α.Ε.Β.Ε. με κωδικό θέσης ΑΣΠΡΟΠΥΡΓΟΣ 1200086, στη θέση "Κορυφή" του Δήμου Χαϊδαρίου, Π.Ε. Δυτικού Τομέα Αθηνών, η οποία διαβιβάστηκε με το (13) σχετικό, για την έκφραση απόψεων μας, στο πλαίσιο της διαδικασίας απόφαση έγκρισης περιβαλλοντικών όρων από την αρμόδια υπηρεσία της ΠΕΧΩ.

Κατηγορία - Κατάταξη Επιχείρησης:

Σύμφωνα με τη νομοθεσία περί κατάταξης των έργων και δραστηριοτήτων, ήτοι την υπ' Αριθμ. ΔΙΠΑ/οικ. 37674 (ΦΕΚ 2471Β'/10-8-2016) «Τροποποίηση και κωδικοποίηση της υπουργικής απόφασης 1958/2012 - Κατάταξη δημοσίων και ιδιωτικών έργων και δραστηριοτήτων σε κατηγορίες και υποκατηγορίες σύμφωνα με το άρθρο 1 παράγραφος 4 του Ν. 4014/21.9.2011 (ΦΕΚ 209/Α/2011) όπως αυτή έχει τροποποιηθεί και ισχύει.», το υπό μελέτη έργο κατατάσσεται στην **12η Ομάδα ΕΙΔΙΚΑ ΕΡΓΑ ΚΑΙ ΔΡΑΣΤΗΡΙΟΤΗΤΕΣ** και στον κωδικό α/α 5 «Κομβικοί σταθμοί κινητής και ασύρματης σταθερής τηλεφωνίας» στην **Κατηγορία Α της Δεύτερης Υποκατηγορίας 2 (Α2)**, όπου κατατάσσονται το σύνολο των έργων του ανωτέρω α/α.

A) ΓΕΝΙΚΑ:

Η παρούσα Μελέτη Περιβαλλοντικών Επιπτώσεων αφορά στην εκτίμηση και διερεύνηση των περιβαλλοντικών επιπτώσεων του έργου με τίτλο **«Κομβικός Σταθμός Κινητής Τηλεφωνίας της WIND ΕΛΛΑΣ ΤΗΛΕΠΙΚΟΙΝΩΝΙΕΣ Α.Ε.Β.Ε. με κωδικό θέσης ΑΣΠΡΟΠΥΡΓΟΣ 1200086**, και εκπονήθηκε από την Εταιρία ΕΓΝΑΤΙΑ ΟΜΙΛΟΣ ΕΤΑΙΡΙΩΝ για την εταιρία WIND ΕΛΛΑΣ ΤΗΛΕΠΙΚΟΙΝΩΝΙΕΣ Α.Ε.Β.Ε.

Η Διεύθυνση του Κ.Σ.Κ.Τ. είναι : θέση "Κορυφή" του Δήμου Χαϊδαρίου, Π.Ε. Δυτικού Τομέα Αθηνών, Περιφέρεια Αττικής.

B) ΓΕΩΓΡΑΦΙΚΗ ΘΕΣΗ ΚΑΙ ΔΙΟΙΚΗΤΙΚΗ ΥΠΑΓΩΓΗ ΤΟΥ ΕΡΓΟΥ

Η περιοχή μελέτης χωροθετείται στο Δήμο Χαϊδαρίου, της Περιφερειακής Ενότητας Δυτικού Τομέα Αθηνών, της Περιφέρειας Αττικής και διοικητικά υπάγεται στην Αποκεντρωμένη Διοίκηση Αττικής.

Ο σταθμός βάσης κινητής τηλεφωνίας της εταιρίας, υφίσταται στη θέση «Κορυφή» Οι γεωδαιτικές συντεταγμένες του ιστού παρουσιάζονται στον πίνακα που ακολουθεί.

Πίνακας 1: Συντεταγμένες μεταλλικού ιστού.

ΣΥΣΤΗΜΑ ΑΝΑΦΟΡΑΣ	Φ/χ	λ/γ
ΕΓΣΑ '87	38 ⁰ 01'28'' / 468674.78	23 ⁰ 38'35'' / 4208586.30
WGS84	38 ⁰ 01'37''	23 ⁰ 38'41''

Στη συνέχεια δίνεται απόσπασμα δορυφορικής απεικόνισης, όπου εμφανίζεται η θέση του Κ.Σ.Κ.Τ. και η ευρύτερη περιοχή του έργου

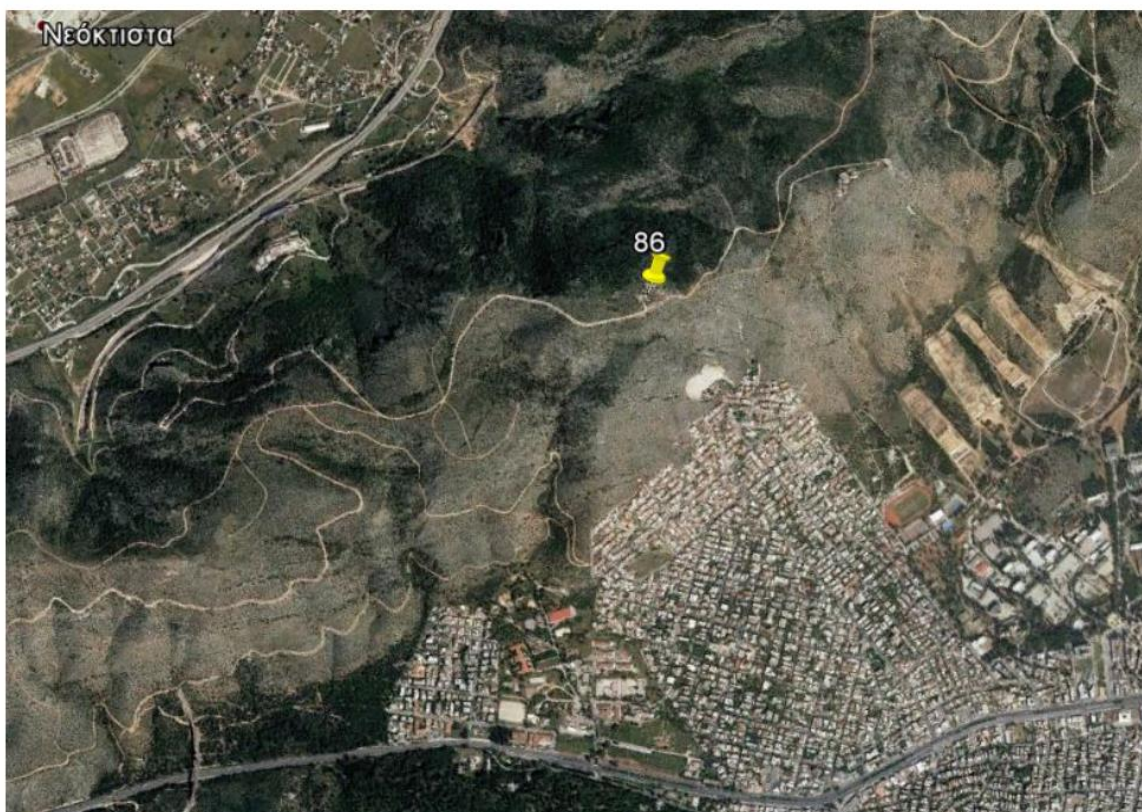

Σχήμα 2: Απόσπασμα δορυφορικής απεικόνισης, όπου αποτυπώνεται η θέση έδρασης του Σ.Β.Κ.Τ (πηγή: www.ktimanet.gr).

Ο Σταθμός Βάσης απέχει: 2.8 km περίπου από το κέντρο του Χαϊδαρίου και 350 m από το όριο του οικισμού .

Το υψόμετρο της θέσης του έργου είναι +418.00m.

Η ευρύτερη περιοχή του έργου και το γήπεδο εγκατάστασης του εγκατεστημένου Κ.Σ.Κ.Τ. δεν εμπίπτει εντός προστατευόμενης περιοχής του Ευρωπαϊκού Οικολογικού δικτύου Natura 2000 (οδηγία 92/43/ΕΟΚ).

Η άμεση περιοχή του έργου χωροθετείται σε υψόμετρο +418.00m.

Σύμφωνα με το Χάρτη Χρήσεων Γης που επισυνάπτεται στην παρούσα ΜΠΕ, σε απόσταση 1000m περιμετρικά του υπό μελέτη Κ.Σ.Κ.Τ. εντοπίζονται οι κάτωθι ευαίσθητες χρήσεις γης:

- Σχολικό Συγκρότημα σε απόσταση 810,0m από τη θέση του έργου
- Νηπιαγωγείο σε απόσταση 855,0m από τη θέση του έργου

Επίσης, στην περιοχή περιμετρικά σε απόσταση 1000m του Κ.Σ.Κ.Τ. εντοπίζονται οι εξής πηγές Η/Μ/ ακτινοβολίας:

Σ.Β. ΚΙΝΗΤΗΣ ΤΗΛΕΦΩΝΙΑΣ VODAFONE Βορειοανατολικά 15m

ΠΟΜΠΟΙ Η/Μ ΑΚΤΙΝΟΒΟΛΙΑΣ* Βορειοδυτικά 30m

ΠΟΜΠΟΙ Η/Μ ΑΚΤΙΝΟΒΟΛΙΑΣ* Νοτιοανατολικά 40m

ΠΟΜΠΟΣ Η/Μ ΑΚΤΙΝΟΒΟΛΙΑΣ* Ανατολικά 40m

Σ.Β. ΚΙΝΗΤΗΣ ΤΗΛΕΦΩΝΙΑΣ COSMOTE Βορειοανατολικά 45m

ΠΟΜΠΟΣ Η/Μ ΑΚΤΙΝΟΒΟΛΙΑΣ* Νότια 55m

ΠΟΜΠΟΣ Η/Μ ΑΚΤΙΝΟΒΟΛΙΑΣ* Βορειοανατολικά 775m

ΠΟΜΠΟΣ Η/Μ ΑΚΤΙΝΟΒΟΛΙΑΣ* Βορειοανατολικά 785m

ΠΟΜΠΟΣ Η/Μ ΑΚΤΙΝΟΒΟΛΙΑΣ* Βορειοανατολικά 805m

ΠΟΜΠΟΣ Η/Μ ΑΚΤΙΝΟΒΟΛΙΑΣ* Βορειοανατολικά 825m

ΠΟΜΠΟΣ Η/Μ ΑΚΤΙΝΟΒΟΛΙΑΣ* Βορειοανατολικά 965m

Η πρόσβαση στη θέση του έργου γίνεται μέσω του υφιστάμενου οδικού δικτύου.

Γ) ΠΕΡΙΓΡΑΦΗ ΤΟΥ ΕΡΓΟΥ

Η παρούσα μελέτη αφορά στην περιβαλλοντική αδειοδότηση υφιστάμενου έργου της εταιρείας WIND ΕΛΛΑΣ ΤΗΛΕΠΙΚΟΙΝΩΝΙΕΣ ΑΕΒΕ, ο οποίος είναι εγκατεστημένος σε οικόπεδο 500.00m², διαθέτει τη με αρ. πρωτ. 80206/6090/19-10-1996 άδεια εγκατάστασης από το Υπουργείο Μεταφορών και τη με αρ. πρωτ. 7498/15/4-3-16. πολεοδομική έγκριση του Δήμου Αιγάλεω, αποτελείται από τα κάτωθι έργα:

-Ένα (1) μεταλλικό ιστό στήριξης των κεραιοδιατάξεων 39,30m (συμπεριλαμβανομένων του αλεξικέραυνου και των φώτων ασφαλείας).

-Δυο (2) οικίσκους στέγασης των μηχανημάτων της εταιρείας wind διαστάσεων 5.00μ.*2.50μ.*3.50μ. έκαστος.

-Ένα (1) οικίσκο στέγασης των μηχανημάτων της εταιρείας wind διαστάσεων 4.00μ.*2.00μ.*3.50μ.

- Κεραίες κινητής τηλεφωνίας: Τρεις (3) κεραίες της εταιρείας wind που εκπέμπουν στα 800MHz, 900MHz, 1800 MHz και 2100 MHz. Έως σαράντα (40) μικροκυματικές.

- Ένα (1) ειδικό ερμάριο (Pillar) όπου στεγάζονται οι ηλεκτρομηχανολογικές εγκαταστάσεις του σταθμού.

- Μία (1) περίφραξη περιμετρικά του οικοπέδου εγκατάστασης του Σ.Β.Κ.Τ.

Δ) Ειδικές Οριακές τιμές στάθμης θορύβου και ρυπαντ. φορτίων σύμφωνα με τις ισχύουσες διατάξεις:

1. Με βάση τον Ν. 4070/ 2012 «Ρυθμίσεις Ηλεκτρονικών Επικοινωνιών, Μεταφορών, Δημοσίων Έργων και άλλες διατάξεις», άρθρο 30 «Ρυθμίσεις σχετικά με την εγκατάσταση κεραιών» και εφόσον η απόσταση του ΣΒΚΤ είναι μεγαλύτερη των 300μ. από την περίμετρο κτιριακών εγκαταστάσεων βρεφονηπιακών σταθμών, σχολείων, γηροκομείων και νοσοκομείων, θα πρέπει τα όρια έκθεσης του κοινού να μην υπερβαίνουν το 70% των τιμών που καθορίζονται στα άρθρα 2 - 4 της ΚΥΑ 53571/3839/6.9.2000 (Φ.Ε.Κ.1105/Β'/2000), όπως εκάστοτε ισχύει.

Σε περίπτωση που η απόσταση του ΣΒΚΤ είναι μικρότερη των 300μ. από την περίμετρο κτιριακών εγκαταστάσεων βρεφονηπιακών σταθμών, σχολείων,

γηροκομείων και νοσοκομείων, όπως αναφέρεται στην ΜΠΕ που συνοδεύει την παρούσα Απόφαση, θα πρέπει τα όρια έκθεσης του κοινού να μην υπερβαίνουν το 60% των τιμών που καθορίζονται στα άρθρα 2 - 4 της ΚΥΑ 53571/3839/6.9.2000 (Φ.Ε.Κ.1105/Β'/2000), όπως εκάστοτε ισχύει.

Τα επίπεδα ηλεκτρομαγνητικού πεδίου από τον υπόψη ΣΒΚΤ να μην υπερβαίνουν τα όρια ασφαλούς έκθεσης του γενικού πληθυσμού στην ηλεκτρομαγνητική ακτινοβολία όπως αυτά έχουν υπολογιστεί και προσδιοριστεί στη μελέτη ραδιοεκπομπών, σύμφωνα με το άρθρο 29 του Ν. 4053/2012 (ΦΕΚ 44 Α'). Να τηρούνται όλα τα μέτρα προφύλαξης του κοινού από τη λειτουργία του σταθμού που αναφέρονται στην ΚΥΑ ΦΟΡ 238/2002 (ΦΕΚ 512 Β'), όπως αυτή διορθώθηκε με το ΦΕΚ 759 Β'/2002 και όπως εκάστοτε ισχύουν.

2. Το Ν. 4042/12 «Ποινική προστασία του περιβάλλοντος – Εναρμόνιση με την Οδηγία 2008/99/ΕΚ – Πλαίσιο παραγωγής και διαχείρισης αποβλήτων – Εναρμόνιση με την Οδηγία 2008/98/ΕΚ – Ρύθμιση θεμάτων Υπουργείου Περιβάλλοντος, Ενέργειας και Κλιματικής Αλλαγής».
3. Για τα επικίνδυνα απόβλητα ισχύουν τα οριζόμενα στην ΚΥΑ Η.Π 13588/725/06 (ΦΕΚ 383/Β/28.3.2006) Μέτρα όροι και περιορισμοί για την διαχείριση επικίνδυνων αποβλήτων.
4. Για τις συσκευασίες ισχύουν τα οριζόμενα στον Ν.2939/2001 'Συσκευασίες και εναλλακτική διαχείριση των συσκευασιών και άλλων προϊόντων..'(ΦΕΚ 179/Α/6-8-2001).

Ε) Για την αντιμετώπιση των περιβαλλοντικών επιπτώσεων που είναι δυνατόν να επέλθουν στο φυσικό και ανθρωπογενές περιβάλλον της περιοχής, κατά τη φάση λειτουργίας του έργου, η Δ/νση Περιβάλλοντος προτείνει τους κάτωθι περιβαλλοντικούς όρους:

1. Να τηρηθούν οι προτάσεις για την αντιμετώπιση των περιβαλλοντικών επιπτώσεων και οι τεχνικές προδιαγραφές που προτείνονται στην Περιβαλλοντική Έκθεση που θα συνοδεύει την ΑΕΠΟ , εφ' όσον δεν έρχονται σε αντίθεση με τα παρακάτω.
2. Η εταιρεία υποχρεούται να έχει διαρκώς αναρτημένη, κοντά στη βάση της κατασκευής του σταθμού βάσης κινητής τηλεφωνίας και στην είσοδο του περιφραγμένου χώρου , ευανάγνωστη ανεξίτηλη πινακίδα, στην οποία να αναγράφονται η επωνυμία του Κατόχου της Κατασκευής Κεραίας και ο κωδικός αριθμός θέσης, όπως αναγράφεται στην άδεια του κατόχου.
3. Με μέριμνα της εταιρείας να αποκλειστεί η δυνατότητα αναρρίχησης του κοινού στο πυλώνα στήριξης των κεραιοδιαταξεων όπου βρίσκεται ο σταθμός βάσης κινητής τηλεφωνίας.
4. Να ληφθούν τα κατάλληλα ηχομονωτικά μέσα.
5. Ο κύριος του έργου να φροντίζει για την καλή λειτουργία των εγκαταστάσεων, την απομάκρυνση των απορριμμάτων και την διατήρηση της καθαριότητας των χώρων. Κάθε είδους απορρίμματα, άχρηστα υλικά παλαιά ανταλλακτικά και μηχανήματα, λάδια παντός είδους ενέματα κλπ να συλλέγονται κατάλληλα και να απομακρύνονται από το χώρο του σταθμού και η διάθεσή του να γίνεται σύμφωνα με τις ισχύουσες διατάξεις.
6. Η ισοδύναμη πυκνότητα ισχύος επιπέδου κύματος στους προσπελάσιμους από το κοινό χώρους πλησίον της εγκατάστασης να μη ξεπερνά τα όρια παραγράφου Δ1.

7. Να εκτελείται σειρά μετρήσεων ανά εξάμηνο για την διαπίστωση της συμμόρφωσης με τα όρια της παραγράφου Δ1, από τον φορέα που προβλέπεται από την κείμενη νομοθεσία. Οι μετρήσεις θα γίνονται στις κύριες κατευθύνσεις των λοβών ακτινοβολίας των κεραιών όπου είναι και η μέγιστη ισχύς τους και στο άμεσα πλησιέστερα σημείο όπου υπάρχει κοινό, θα καταγράφεται η δλέπτη μέση ενεργός τιμή και η μέγιστη καταγεγραμμένη ενεργός τιμή στο συγκεκριμένο δλέπτο, σε ευρεία περιοχή συχνοτήτων (100KHz έως 3GHz). Τα αποτελέσματα της μέτρησης και η συνολική ηλεκτρομαγνητική επιβάρυνση, να καταγράφονται σε ειδικό βιβλίο που θα βρίσκεται στον χώρο της εγκατάστασης και να υποβάλλονται στην αρμόδια υπηρεσία κατά την υποβολή της αίτησης για την ανανέωση της παρούσης και την εκτίμηση της έντασης του ηλεκτρομαγνητικού υποβάθρου της περιοχής μελέτης.
8. Τα επικίνδυνα απόβλητα να διατίθενται σε κατάλληλο προς τούτο αδειοδοτημένο φορέα σύμφωνα με την Δ3 σχετική ΚΥΑ (απορριπτόμενο υλικό που περιέχει υδράργυρο – συμπεριλαμβανόμενων και των λαμπτήρων φθορισμού, ξηρές ηλεκτρικές στήλες υδραργύρου, συσσωρευτές μολύβδου (Pb) ή Νικελίου – Καδμίου (Ni –Cd)- καθώς και ηλεκτρολύτες από ηλεκτρικά στοιχεία ή συσσωρευτές) ή σε περίπτωση κανονιστικών πράξεων που έχουν εκδοθεί ή εκδίδονται κατ' εξουσιοδότηση του, σε συγκεκριμένα συστήματα εναλλακτικής διαχείρισης των αποβλήτων αυτών κατά τους όρους που προβλέπονται στις εν λόγω διατάξεις.
9. Ο χώρος που χρησιμοποιείται για την τοποθέτηση των απαραίτητων μηχανημάτων να διαμορφωθεί κατάλληλα ώστε να πληροί τις προδιαγραφές ασφαλείας και κατασκευής της εταιρείας καθώς και τους κανονισμούς της ΔΕΗ.
10. Να ληφθεί μέριμνα για την ασφαλή συμπεριφορά του ιστού και του προσαρτημένου σε αυτόν εξοπλισμό σε υψηλές ταχύτητες ανέμου.
11. Αν ο Σταθμός Βάσης Κινητής Τηλεφωνίας βρίσκεται σε απόσταση έως 50 μέτρα από γειτονικούς σταθμούς, να λαμβάνονται υπ' όψιν οι εκπομπές ηλεκτρομαγνητικής ακτινοβολίας αυτών καθώς και η συνεργιστική τους επίδραση, ούτως ώστε να τηρούνται τα προβλεπόμενα στη Μελέτη Ραδιοεκπομπών Κεραιών, όπως ορίζονται στο άρθρο 6 της ΚΥΑ 53571/3839/2000 (ΦΕΚ Β'1105), όπως εκάστοτε ισχύουν.
12. Τα επίπεδα ηλεκτρομαγνητικού πεδίου από το σταθμό βάσης να μην υπερβαίνουν τα όρια ασφαλούς έκθεσης του γενικού πληθυσμού στην ηλεκτρομαγνητική ακτινοβολία όπως αυτά έχουν υπολογιστεί και προσδιοριστεί στη Μελέτη Ραδιοεκπομπών Κεραιών, το περιεχόμενο της οποίας θα πρέπει να ταυτίζεται με τη γνωμάτευση της ΕΕΑΕ.
13. Να τηρούνται όλα τα μέτρα προφύλαξης του κοινού από τη λειτουργία του σταθμού που αναφέρονται στην ΚΥΑ 3060 ΦΟΡ 238/2002 (ΦΕΚ Β'512), όπως αυτή διορθώθηκε στο ΦΕΚ 759B/2002 και όπως εκάστοτε ισχύουν.
14. Στερεά απόβλητα, κάθε είδους σκουπίδια και άχρηστα υλικά, παλαιά ανταλλακτικά, μηχανήματα κλπ, να συλλέγονται κατάλληλα και να απομακρύνονται από το χώρο του σταθμού και η διάθεσή τους να γίνεται σύμφωνα με την Κ.Υ.Α. 50910/2727/2003 «Μέτρα και Όροι για τη Διαχείριση Στερεών Αποβλήτων. Εθνικός και Περιφερειακός Σχεδιασμός Διαχείρισης» (ΦΕΚ 1909/Β/22-12-2003) και την ΚΥΑ με αρ. Η.Π.29407/3508/2002 «Μέτρα και Όροι για την υγειονομική ταφή των αποβλήτων» (ΦΕΚ

1572/B/16-12-2002), ή εναλλακτικά να πωλούνται σε τρίτους για περαιτέρω αξιοποίηση.

15. Η διαχείριση των Αποβλήτων Λιπαντικών Ελαίων (ΑΛΕ) που τυχόν προκύπτουν από την συντήρηση των μηχανημάτων του έργου να γίνεται σύμφωνα με το Π.Δ. 82/2004 (ΦΕΚ Α'64), την ΚΥΑ 24944/2006 (ΦΕΚ Β'791) και την ΚΥΑ 13588/2006 (ΦΕΚ Β'383), όπως εκάστοτε ισχύει
16. Τα απόβλητα είδη ηλεκτρονικού και ηλεκτρικού εξοπλισμού να διαχειρίζονται σύμφωνα με τις προβλέψεις του ΦΕΚ 1184/B/9-5-2014. Προς απόρριψη ηλεκτρικές στήλες και συσσωρευτές να διαχειρίζονται σύμφωνα με τις προβλέψεις του ΦΕΚ1625/11-10-2010.
17. Οι ποσότητες και το είδος των επικίνδυνων και μη επικίνδυνων αποβλήτων που θα προκύπτουν εντός έκαστου έτους όσο και ο τρόπος διαχείρισής τους θα αποτυπώνονται στις Ετήσιες Εκθέσεις Παραγωγού Αποβλήτων, οι οποίες θα υποβάλλονται από τον φορέα του έργου στην αρμόδια αρχή σύμφωνα με τα οριζόμενα στην κείμενη νομοθεσία.
18. Όσον αφορά στις εργασίες συντήρησης των κλιματιστικών μονάδων του Σταθμού Βάσης κινητής τηλεφωνίας να τηρούνται οι διατάξεις της ΚΥΑ 37411/1829/Ε103/2007 (ΦΕΚ Β' 1827), όπως ισχύει, και των σχετικών Ευρωπαϊκών Κανονισμών.
19. Να τηρούνται τα μέτρα περί ημερήσιας και νυκτερινής σήμανσης του Σταθμού Βάσης Κινητής Τηλεφωνίας που επιβάλλονται από την Υπηρεσία Πολιτικής Αεροπορίας (ΥΠΑ). Απαιτείται να τηρούνται τα προβλεπόμενα από τις ΥΑ Δ3/Δ/35694/6190/2000 (ΦΕΚ Β'1133) και ΥΑ Δ3/Δ/3271/781/2009 (ΦΕΚ Β'191) περί «Προστασίας των Αεροπορικών Εγκαταστάσεων από τον κίνδυνο της ανάπτυξης κατασκευών-εμποδίων γύρω από αυτές καθώς και της Αεροπλοΐας εκ των υπερυψηλών ανά τη χώρα κατασκευών», όπως εκάστοτε ισχύουν.
20. Να ληφθεί μέριμνα για την αισθητική της εγκατάστασης και την καλύτερη δυνατή ένταξη της στο περιβάλλον. Για το λόγο αυτό να ενισχυθεί κυρίως η περιμετρική δενδροφύτευση αλλά και η εσωτερική στο μέτρο που διασφαλίζεται η πυροπροστασία της εγκατάστασης.
21. Αν για οποιοδήποτε λόγο ο φορέας εκμετάλλευσης της εγκατάστασης δεν επιθυμεί ή δεν δύναται να συνεχίσει την νόμιμη λειτουργία του σταθμού βάσης, είναι υποχρεωμένος να αποκαταστήσει τον χώρο και να απομακρύνει την κεραία εντός εξαμήνου, εκτός αν υπάρχει ειδικός διακανονισμός με τον ιδιοκτήτη του χώρου για την ταχύτερη αποκατάσταση του.
22. Να πραγματοποιείται τακτικός καθαρισμός της παραχωρούμενης έκτασης όπου βρίσκεται ο Σταθμός Βάσης Κινητής Τηλεφωνίας για τη μείωση του κινδύνου πυρκαγιάς.
23. Να λαμβάνονται από τον φορέα λειτουργίας όλα τα απαραίτητα μέτρα πυροπροστασίας (πρόληψη, κατάσβεση, αντικεραυνική προστασία) για την περίπτωση πυρκαγιάς και για την ελαχιστοποίηση του κινδύνου μετάδοσής της σε παρακείμενες περιοχές (δημιουργία αντιπυρικής ζώνης).
24. Ο τρόπος οργάνωσης της αντιπυρικής προστασίας να ελεγχθεί και να εγκριθεί από την αρμόδια Πυροσβεστική Υπηρεσία.
25. Απαγορεύεται η ηλεκτροδότηση του σταθμού βάσης με χρήση ηλεκτρογεννητριών οποιουδήποτε τύπου, για τη λειτουργία των οποίων απαιτείται η καύση στερεών, υγρών ή αερίων καυσίμων.

26. Ο φορέας λειτουργίας του έργου, σε περίπτωση που απαιτείται, υποχρεούται να αποκαθιστά το χώρο στον οποίο έχει πραγματοποιηθεί επέμβαση .

Η Δ/ση Περιβάλλοντος λαμβάνοντας υπόψη τα παραπάνω, γνωμοδοτεί **υπερ** της εγκρίσεως της υποβληθείσας Μ.Π.Ε.

**Το Περιφερειακό Συμβούλιο Αττικής
μετά από διαλογική συζήτηση μεταξύ των μελών του
αποφασίζει κατά πλειοψηφία**

Γνωμοδοτεί θετικά επί της Μελέτης Περιβαλλοντικών Επιπτώσεων (ΜΠΕ) υφιστάμενου κομβικού σταθμού κινητής τηλεφωνίας της WIND ΕΛΛΑΣ ΤΗΛΕΠΙΚΟΙΝΩΝΙΕΣ Α.Ε.Β.Ε. με κωδικό θέσης ΑΣΠΡΟΠΥΡΓΟΣ 1200086, στη θέση "Κορυφή" του Δήμου Χαϊδαρίου, Π.Ε Δυτικού Τομέα Αθηνών, με την προϋπόθεση να τηρηθούν οι περιβαλλοντικοί όροι, τα τεχνικά έργα και μέτρα αντιρρύπανσης που αναφέρονται στην ανωτέρω εισήγηση της Δ/σης Περιβάλλοντος & Κλιματικής Αλλαγής της Περιφέρειας Αττικής και έχουν ως εξής:

I. Ειδικές Οριακές τιμές στάθμης θορύβου και ρυπαντ. φορτίων σύμφωνα με τις ισχύουσες διατάξεις:

1. Με βάση τον Ν. 4070/ 2012 «Ρυθμίσεις Ηλεκτρονικών Επικοινωνιών, Μεταφορών, Δημοσίων Έργων και άλλες διατάξεις», άρθρο 30 «Ρυθμίσεις σχετικά με την εγκατάσταση κεραιών» και εφόσον η απόσταση του ΣΒΚΤ είναι μεγαλύτερη των 300μ. από την περίμετρο κτιριακών εγκαταστάσεων βρεφονηπιακών σταθμών, σχολείων, γηροκομείων και νοσοκομείων, θα πρέπει τα όρια έκθεσης του κοινού να μην υπερβαίνουν το 70% των τιμών που καθορίζονται στα άρθρα 2 - 4 της ΚΥΑ 53571/3839/6.9.2000 (Φ.Ε.Κ.1105/Β'/2000), όπως εκάστοτε ισχύει.
Σε περίπτωση που η απόσταση του ΣΒΚΤ είναι μικρότερη των 300μ. από την περίμετρο κτιριακών εγκαταστάσεων βρεφονηπιακών σταθμών, σχολείων, γηροκομείων και νοσοκομείων, όπως αναφέρεται στην ΜΠΕ που συνοδεύει την παρούσα Απόφαση, θα πρέπει τα όρια έκθεσης του κοινού να μην υπερβαίνουν το 60% των τιμών που καθορίζονται στα άρθρα 2 - 4 της ΚΥΑ 53571/3839/6.9.2000 (Φ.Ε.Κ.1105/Β'/2000), όπως εκάστοτε ισχύει.
Τα επίπεδα ηλεκτρομαγνητικού πεδίου από τον υπόψη ΣΒΚΤ να μην υπερβαίνουν τα όρια ασφαλούς έκθεσης του γενικού πληθυσμού στην ηλεκτρομαγνητική ακτινοβολία όπως αυτά έχουν υπολογιστεί και προσδιοριστεί στη μελέτη ραδιοεκπομπών, σύμφωνα με το άρθρο 29 του Ν. 4053/2012 (ΦΕΚ 44 Α'). Να τηρούνται όλα τα μέτραπροφύλαξης του κοινού από τη λειτουργία του σταθμού που αναφέρονται στην ΚΥΑ ΦΟΡ 238/2002 (ΦΕΚ 512 Β'), όπως αυτή διορθώθηκε με το ΦΕΚ 759 Β'/2002 και όπως εκάστοτε ισχύουν.
2. Το Ν. 4042/12 «Ποινική προστασία του περιβάλλοντος – Εναρμόνιση με την Οδηγία 2008/99/ΕΚ – Πλαίσιο παραγωγής και διαχείρισης αποβλήτων – Εναρμόνιση με την Οδηγία 2008/98/ΕΚ – Ρύθμιση θεμάτων Υπουργείου Περιβάλλοντος, Ενέργειας και Κλιματικής Αλλαγής.»
3. Για τα επικίνδυνα απόβλητα ισχύουν τα οριζόμενα στην ΚΥΑ Η.Π 13588/725/06 (ΦΕΚ 383/Β/28.3.2006) Μέτρα όροι και περιορισμοί για την διαχείριση επικίνδυνων αποβλήτων.

4. Για τις συσκευασίες ισχύουν τα οριζόμενα στον Ν.2939/2001 'Συσκευασίες και εναλλακτική διαχείριση των συσκευασιών και άλλων προϊόντων..' (ΦΕΚ 179/Α/6-8-2001)

II. Περιβαλλοντικοί όροι για την αντιμετώπιση των περιβαλλοντικών επιπτώσεων που είναι δυνατόν να επέλθουν στο φυσικό και ανθρωπογενές περιβάλλον της περιοχής, κατά τη φάση λειτουργίας του έργου:

1. Να τηρηθούν οι προτάσεις για την αντιμετώπιση των περιβαλλοντικών επιπτώσεων και οι τεχνικές προδιαγραφές που προτείνονται στην Περιβαλλοντική Έκθεση που θα συνοδεύει την ΑΕΠΟ, εφ' όσον δεν έρχονται σε αντίθεση με τα παρακάτω.
2. Η εταιρεία υποχρεούται να έχει διαρκώς αναρτημένη, κοντά στη βάση της κατασκευής του σταθμού βάσης κινητής τηλεφωνίας και στην είσοδο του περιφραγμένου χώρου, ευανάγνωστη ανεξίτηλη πινακίδα, στην οποία να αναγράφονται η επωνυμία του Κατόχου της Κατασκευής Κεραίας και ο κωδικός αριθμός θέσης, όπως αναγράφεται στην άδεια του κατόχου.
3. Με μέριμνα της εταιρείας να αποκλειστεί η δυνατότητα αναρρίχησης του κοινού στο πυλώνα στήριξης των κεραιοδιατάξεων όπου βρίσκεται ο σταθμός βάσης κινητής τηλεφωνίας.
4. Να ληφθούν τα κατάλληλα ηχομονωτικά μέσα.
5. Ο κύριος του έργου να φροντίζει για την καλή λειτουργία των εγκαταστάσεων, την απομάκρυνση των απορριμμάτων και την διατήρηση της καθαριότητας των χώρων. Κάθε είδους απορρίμματα, άχρηστα υλικά παλαιά ανταλλακτικά και μηχανήματα, λάδια παντός είδους ενέματα κλπ να συλλέγονται κατάλληλα και να απομακρύνονται από το χώρο του σταθμού και η διάθεσή του να γίνεται σύμφωνα με τις ισχύουσες διατάξεις.
6. Η ισοδύναμη πυκνότητα ισχύος επιπέδου κύματος στους προσπελάσιμους από το κοινό χώρους πλησίον της εγκατάστασης να μη ξεπερνά τα όρια παραγράφου Ι.1.
7. Να εκτελείται σειρά μετρήσεων ανά εξάμηνο για την διαπίστωση της συμμόρφωσης με τα όρια της παραγράφου Ι.1, από τον φορέα που προβλέπεται από την κείμενη νομοθεσία. Οι μετρήσεις να γίνονται στις κύριες κατευθύνσεις των λοβών ακτινοβολίας των κεραιών όπου είναι και η μέγιστη ισχύς τους και στο άμεσα πλησιέστερα σημείο όπου υπάρχει κοινό, να καταγράφεται η δλέπτη μέση ενεργός τιμή και η μέγιστη καταγεγραμμένη ενεργός τιμή στο συγκεκριμένο δλέπτο, σε ευρεία περιοχή συχνοτήτων (100KHz έως 3GHz). Τα αποτελέσματα της μέτρησης και η συνολική ηλεκτρομαγνητική επιβάρυνση, να καταγράφονται σε ειδικό βιβλίο που θα βρίσκεται στον χώρο της εγκατάστασης και να υποβάλλονται στην αρμόδια υπηρεσία κατά την υποβολή της αίτησης για την ανανέωση της ΑΕΠΟ και την εκτίμηση της έντασης του ηλεκτρομαγνητικού υποβάθρου της περιοχής μελέτης.
8. Τα επικίνδυνα απόβλητα να διατίθενται σε κατάλληλο προς τούτο αδειοδοτημένο φορέα σύμφωνα με την Ι.3 σχετική ΚΥΑ (απορριπτόμενο υλικό που περιέχει υδράργυρο – συμπεριλαμβανόμενων και των λαμπτήρων φθορισμού, ξηρές ηλεκτρικές στήλες υδραργύρου, συσσωρευτές μολύβδου (Pb) ή Νικελίου – Καδμίου (Ni –Cd)- καθώς και ηλεκτρολύτες από ηλεκτρικά στοιχεία ή συσσωρευτές) ή σε περίπτωση κανονιστικών πράξεων που έχουν εκδοθεί ή εκδίδονται κατ' εξουσιοδότηση του, σε συγκεκριμένα συστήματα εναλλακτικής

διαχείρισης των αποβλήτων αυτών κατά τους όρους που προβλέπονται στις εν λόγω διατάξεις.

9. Ο χώρος που χρησιμοποιείται για την τοποθέτηση των απαραίτητων μηχανημάτων να διαμορφωθεί κατάλληλα ώστε να πληροί τις προδιαγραφές ασφαλείας και κατασκευής της εταιρείας καθώς και τους κανονισμούς της ΔΕΗ.
10. Να ληφθεί μέριμνα για την ασφαλή συμπεριφορά του ιστού και του προσαρτημένου σε αυτόν εξοπλισμό σε υψηλές ταχύτητες ανέμου.
11. Αν ο Σταθμός Βάσης Κινητής Τηλεφωνίας βρίσκεται σε απόσταση έως 50 μέτρα από γειτονικούς σταθμούς, να λαμβάνονται υπ' όψη οι εκπομπές ηλεκτρομαγνητικής ακτινοβολίας αυτών καθώς και η συνεργιστική τους επίδραση, ούτως ώστε να τηρούνται τα προβλεπόμενα στη Μελέτη Ραδιοεκπομπών Κεραιών, όπως ορίζονται στο άρθρο 6 της ΚΥΑ 53571/3839/2000 (ΦΕΚ Β'1105), όπως εκάστοτε ισχύουν.
12. Τα επίπεδα ηλεκτρομαγνητικού πεδίου από το σταθμό βάσης να μην υπερβαίνουν τα όρια ασφαλούς έκθεσης του γενικού πληθυσμού στην ηλεκτρομαγνητική ακτινοβολία όπως αυτά έχουν υπολογιστεί και προσδιοριστεί στη Μελέτη Ραδιοεκπομπών Κεραιών, το περιεχόμενο της οποίας θα πρέπει να ταυτίζεται με τη γνωμάτευση της ΕΕΑΕ.
13. Να τηρούνται όλα τα μέτρα προφύλαξης του κοινού από τη λειτουργία του σταθμού που αναφέρονται στην ΚΥΑ 3060 ΦΟΡ 238/2002 (ΦΕΚ Β'512), όπως αυτή διορθώθηκε στο ΦΕΚ 759B/2002 και όπως εκάστοτε ισχύουν.
14. Στερεά απόβλητα, κάθε είδους σκουπίδια και άχρηστα υλικά, παλαιά ανταλλακτικά, μηχανήματα κλπ, να συλλέγονται κατάλληλα και να απομακρύνονται από το χώρο του σταθμού και η διάθεσή τους να γίνεται σύμφωνα με την Κ.Υ.Α. 50910/2727/2003 «Μέτρα και Όροι για τη Διαχείριση Στερεών Αποβλήτων. Εθνικός και Περιφερειακός Σχεδιασμός Διαχείρισης» (ΦΕΚ 1909/Β/22-12-2003) και την ΚΥΑ με αρ. Η.Π.29407/3508/2002 «Μέτρα και Όροι για την υγειονομική ταφή των αποβλήτων» (ΦΕΚ 1572/Β/16-12-2002), ή εναλλακτικά να πωλούνται σε τρίτους για περαιτέρω αξιοποίηση.
15. Η διαχείριση των Αποβλήτων Λιπαντικών Ελαίων (ΑΛΕ) που τυχόν προκύπτουν από την συντήρηση των μηχανημάτων του έργου να γίνεται σύμφωνα με το Π.Δ. 82/2004 (ΦΕΚ Α'64), την ΚΥΑ 24944/2006 (ΦΕΚ Β'791) και την ΚΥΑ 13588/2006 (ΦΕΚ Β'383), όπως εκάστοτε ισχύει.
16. Τα απόβλητα είδη ηλεκτρονικού και ηλεκτρικού εξοπλισμού να διαχειρίζονται σύμφωνα με τις προβλέψεις του ΦΕΚ 1184/Β/9-5-2014. Προς απόρριψη ηλεκτρικές στήλες και συσσωρευτές να διαχειρίζονται σύμφωνα με τις προβλέψεις του ΦΕΚ1625/11-10-2010.
17. Οι ποσότητες και το είδος των επικίνδυνων και μη επικίνδυνων αποβλήτων που θα προκύπτουν εντός έκαστου έτους όσο και ο τρόπος διαχείρισής τους να αποτυπώνονται στις Ετήσιες Εκθέσεις Παραγωγού Αποβλήτων, οι οποίες να υποβάλλονται από τον φορέα του έργου στην αρμόδια αρχή σύμφωνα με τα οριζόμενα στην κείμενη νομοθεσία.
18. Όσον αφορά στις εργασίες συντήρησης των κλιματιστικών μονάδων του Σταθμού Βάσης κινητής τηλεφωνίας να τηρούνται οι διατάξεις της ΚΥΑ 37411/1829/Ε103/2007 (ΦΕΚ Β' 1827), όπως ισχύει, και των σχετικών Ευρωπαϊκών Κανονισμών.
19. Να τηρούνται τα μέτρα περί ημερήσιας και νυκτερινής σήμανσης του Σταθμού Βάσης Κινητής Τηλεφωνίας που επιβάλλονται από την Υπηρεσία Πολιτικής Αεροπορίας (ΥΠΑ). Απαιτείται να τηρούνται τα προβλεπόμενα από τις ΥΑ Δ3/Δ/35694/6190/2000 (ΦΕΚ Β'1133) και ΥΑ Δ3/Δ/3271/781/2009 (ΦΕΚ Β'191)

περί «Προστασίας των Αεροπορικών Εγκαταστάσεων από τον κίνδυνο της ανάπτυξης κατασκευών-εμποδίων γύρω από αυτές καθώς και της Αεροπλοΐας εκ των υπερυψηλών ανά τη χώρα κατασκευών», όπως εκάστοτε ισχύουν.

20. Να ληφθεί μέριμνα για την αισθητική της εγκατάστασης και την καλύτερη δυνατή ένταξη της στο περιβάλλον. Για το λόγο αυτό να ενισχυθεί κυρίως η περιμετρική δενδροφύτευση αλλά και η εσωτερική στο μέτρο που διασφαλίζεται η πυροπροστασία της εγκατάστασης.
21. Αν για οποιοδήποτε λόγο ο φορέας εκμετάλλευσης της εγκατάστασης δεν επιθυμεί ή δεν δύναται να συνεχίσει την νόμιμη λειτουργία του σταθμού βάσης, είναι υποχρεωμένος να αποκαταστήσει τον χώρο και να απομακρύνει την κεραία εντός εξαμήνου, εκτός αν υπάρχει ειδικός διακανονισμός με τον ιδιοκτήτη του χώρου για την ταχύτερη αποκατάσταση του.
22. Να πραγματοποιείται τακτικός καθαρισμός της παραχωρούμενης έκτασης όπου βρίσκεται ο Σταθμός Βάσης Κινητής Τηλεφωνίας για τη μείωση του κινδύνου πυρκαγιάς.
23. Να λαμβάνονται από τον φορέα λειτουργίας όλα τα απαραίτητα μέτρα πυροπροστασίας (πρόληψη, κατάσβεση, αντικεραυνική προστασία) για την περίπτωση πυρκαγιάς και για την ελαχιστοποίηση του κινδύνου μετάδοσής της σε παρακείμενες περιοχές (δημιουργία αντιπυρικής ζώνης).
24. Ο τρόπος οργάνωσης της αντιπυρικής προστασίας να ελεγχθεί και να εγκριθεί από την αρμόδια Πυροσβεστική Υπηρεσία.
25. Απαγορεύεται η ηλεκτροδότηση του σταθμού βάσης με χρήση ηλεκτρογεννητριών οποιουδήποτε τύπου, για τη λειτουργία των οποίων απαιτείται η καύση στερεών, υγρών ή αερίων καυσίμων.
26. Ο φορέας λειτουργίας του έργου, σε περίπτωση που απαιτείται, υποχρεούται να αποκαθιστά το χώρο στον οποίο έχει πραγματοποιηθεί επέμβαση.

Κατά τα λοιπά ισχύουν οι όροι, μέτρα και περιορισμοί που περιγράφονται στην διαβιβασθείσα ΜΠΕ, εφόσον δεν έρχονται σε αντίθεση με τα αναφερόμενα στις παραπάνω παραγράφους.

Κατά της ανωτέρω απόφασης ψήφισαν :

- οι Περιφερειακοί Σύμβουλοι της παράταξης «Λαϊκή Συσπείρωση Αττικής» κ.κ. Ι. Πρωτούλης, Α. Αυγερινού, Σ. Βαλαβάνη, Σ. Μπενετάτος, Κ. Παναγιώτου, Η. Σιώρας, Γ. Τημπλαλέξης, Ν. Χρονοπούλου,
- οι Περιφερειακοί Σύμβουλοι της παράταξης «Οικολογική Συμμαχία για την Περιφέρεια Αττικής» κ.κ. Γ. Δημητρίου, Στ. Αναστασοπούλου, Χρ. Τατάγια,
- οι Περιφερειακοί Σύμβουλοι της παράταξης «Αντικαπιταλιστική Ανατροπή στην Αττική Ανταρσία σε Κυβέρνηση ΕΕ ΔΝΤ» κ.κ. Δ. Κουτσούμπα, Η. Λοΐζος,
- η Περιφερειακή Σύμβουλος της παράταξης «Ανυπότακτη Αττική» κ. Μ. Τσίχλη.
- οι ανεξάρτητοι Περιφερειακοί Σύμβουλοι κ. Δ. Ανδρεάκος, Ε. Αποστολόπουλος, Π. Ασημακόπουλος.

Λευκό δήλωσαν :

- οι Περιφερειακοί Σύμβουλοι της παράταξης «Ανεξάρτητη Αυτοδιοίκηση Αττικής» κ.κ. Ι. Σγουρός, Α. Αβραμίδου-Λαμπροπούλου, Σ. Αδαμόπουλος, Ε. Αλμπάνης, Ν. Ανδρουλακάκης, Γ. Γιομπαζολιάς, Γ. Κατριβάνος, Δ. Κασικάρης, Ε. Λυμπέρη, Σ. Μεθενίτης, Α. Μεθυμάκη, Λ. Μίχας,

- η Περιφερειακή Σύμβουλος της παράταξης «Νέα Αρχή για την Αττική» κ. Ε. Αβραμοπούλου.

Απείχαν της ψηφοφορίας οι Περιφερειακοί Σύμβουλοι της παράταξης «Δύναμη Ζωής» κ.κ. Ειρ. Δούρου, Σ. Αγγέλης, Μ. Αθανασίου, Γ. Αλεβιζόπουλος, Χ. Αυλωνίτου, Β. Βερελή, Κ. Βίτσας, Α. Θεοχάρη, Χ. Καραμάνος, Α. Κατρανίδου, Ζ. Κατωπόδη, Σ. Κοροβέσης, Β. Λάσκαρη-Κρασοπούλου, Α. Λογοθέτη, Γ. Μπαλάφας, Π. Παππά, Θ. Σχινάς, Π. Χατζηπέρος.

Ο ΠΡΟΕΔΡΟΣ ΤΟΥ Π.Σ.

Ο ΓΡΑΜΜΑΤΕΑΣ ΤΟΥ Π.Σ.

ΧΡΗΣΤΟΣ ΘΕΟΔΩΡΟΠΟΥΛΟΣ

ΣΠΥΡΙΔΩΝ ΑΔΑΜΟΠΟΥΛΟΣ