



ΕΛΛΗΝΙΚΗ ΔΗΜΟΚΡΑΤΙΑ  
ΠΕΡΙΦΕΡΕΙΑ ΑΤΤΙΚΗΣ

**ΑΠΟΛΟΓΙΣΜΟΣ ΔΡΑΣΗΣ  
ΤΩΝ ΥΠΗΡΕΣΙΩΝ ΤΗΣ  
ΠΕΡΙΦΕΡΕΙΑΣ ΑΤΤΙΚΗΣ  
2017**

**Δ/ΝΣΗ ΟΡΓΑΝΩΣΗΣ ΤΩΝ ΥΠΗΡΕΣΙΩΝ &  
ΕΞΥΠΗΡΕΤΗΣΗΣ ΤΟΥ ΠΟΛΙΤΗ**

*Αθήνα 2018*



## ΠΙΝΑΚΑΣ ΠΕΡΙΕΧΟΜΕΝΩΝ

ΠΙΝΑΚΑΣ ΠΕΡΙΕΧΟΜΕΝΩΝ .....	3
Δ. ΥΠΗΡΕΣΙΕΣ ΥΠΑΓΟΜΕΝΕΣ ΣΤΗΝ ΠΕΡΙΦΕΡΕΙΑΡΧΗ .....	11
Δ1. Γραφείο Περιφερειάρχη & Γραφεία Αντιπεριφερειάρχων.....	11
Δ2. Αυτοτελές Τμήμα Νομικής Υποστήριξης.....	11
Δ3. Αυτοτελής Δ/νση Πολιτικής Προστασίας.....	15
Δ4. Αυτοτελές Τμήμα Παλαικής Άμυνας και Πολιτικής Σχεδίασης Εκτάκτων Αναγκών (Π.Α.Μ. - Π.Σ.Ε.Α) .....	35
Δ5. Αυτοτελές Τμήμα Εσωτερικού Ελέγχου .....	36
Δ6. Αυτοτελές Γραφείο Δημοσίων Σχέσεων .....	39
Α. Δημόσιες Εορτές και Επίσημες Τελετές .....	39
Β. Καταθέσεις στεφάνων στο Μνημείο του Άγνωστου Στρατιώτη.....	40
Γ. Ημερίδες- Συνέδρια- Εκδηλώσεις .....	41
Δ7. Αυτοτελές Γραφείο Διεθνών Θεμάτων .....	42
Δ8. Γραφείο Τύπου .....	46
Ε. ΓΕΝΙΚΗ ΔΙΕΥΘΥΝΣΗ ΕΣΩΤΕΡΙΚΗΣ ΛΕΙΤΟΥΡΓΙΑΣ .....	51
Ε1. Γραφείο Υποστήριξης της Γενικής Διεύθυνσης.....	51
Ε2. Διεύθυνση Τεχνολογιών Πληροφορικής & Επικοινωνιών .....	51
2.1.Τμήμα Διαδικτύου .....	51
2.2.Τμήμα Σχεδιασμού Συστημάτων Φορέα.....	59
2.3.Τμήμα Υποστήριξης και Διαχείρισης Εξοπλισμού του Φορέα.....	63
2.4.Τμήμα Εφαρμογών .....	64
2.5.Τμήμα Πληροφορικής Περιφερειακής Ενότητας Πειραιά, με τοπική αρμοδιότητα στις Περιφερειακές Ενότητες Πειραιά & Νήσων.....	69
2.6.Τμήμα Πληροφορικής Περιφερειακής Ενότητας Δυτικής Αττικής, με τοπική αρμοδιότητα στην Περιφερειακή Ενότητα Δυτικής Αττικής .....	74
2.7.Τμήμα Πληροφορικής Περιφερειακής Ενότητας Ανατολικής Αττικής, με τοπική αρμοδιότητα στην Περιφερειακή Ενότητα Ανατολικής Αττικής .....	79
2.8.Τμήμα Γραμματειακής Υποστήριξης.....	82
Ε3. Διεύθυνση Οργάνωσης των Υπηρεσιών & Εξυπηρέτησης του Πολίτη.....	83
Ε4. Δ/νση Ανθρώπινου Δυναμικού .....	86
4.1.Τμήμα Προσωπικού.....	86
4.2.Τμήμα Προσωπικού Ιδιωτικού Δικαίου .....	88
4.3.Τμήμα Προγραμματισμού & Ανάπτυξης Ανθρώπινων Πόρων .....	89

4.4.Τμήμα Πειθαρχικών Διαδικασιών .....	91
4.5.Τμήμα Εκπαίδευσης Προσωπικού .....	92
4.6.Τμήμα Συλλογικών Οργάνων και Επιτροπών .....	92
4.7.Τμήμα Γραμματείας.....	93
<b>Ε5. Δ/ση Διοικητικών Υπηρεσιών.....</b>	<b>94</b>
5.1. Τμήμα Περιουσίας .....	94
5.2. Τμήμα Διοικητικής Μέριμνας.....	100
5.3. Τμήμα Γενικού Αρχείου.....	102
5.4. Τμήμα Κίνησης Οχημάτων .....	103
5.5. Τμήμα Γραμματειακής Υποστήριξης .....	103
<b>Ε6. Δ/ση Παιδείας .....</b>	<b>105</b>
<b>ΣΤ. ΓΕΝΙΚΗ ΔΙΕΥΘΥΝΣΗ ΟΙΚΟΝΟΜΙΚΩΝ .....</b>	<b>111</b>
<b>ΣΤ1. Γραφείο Υποστήριξης Γενικής Διεύθυνσης.....</b>	<b>111</b>
<b>ΣΤ2. Διεύθυνση Προϋπολογισμού .....</b>	<b>111</b>
2.1. Τμήμα Προϋπολογισμού.....	112
2.2. Τμήμα Λογιστικής Διαχείρισης & Τήρησης Διπλογραφικού Συστήματος ...	113
2.3. Τμήμα Απολογισμού και Δημοσιονομικών Αναφορών .....	114
<b>ΣΤ3. Διεύθυνση Ταμειακής Διαχείρισης .....</b>	<b>116</b>
3.1. Τμήμα Οργάνωσης & Διαχείρισης Χρηματικών Ενταλμάτων.....	116
3.2. Τμήμα Εξόφλησης Χρηματικών Ενταλμάτων .....	120
3.3. Τμήμα Λογιστικής Διαχείρισης Ενταλμάτων & Φορολογικών Θεμάτων ....	121
3.4. Τμήμα Χρηματικών Διαθεσίμων .....	122
<b>ΣΤ4. Διεύθυνση Οικονομικής Διαχείρισης.....</b>	<b>123</b>
4.1. Τμήμα Δημοσιονομικών Δεσμεύσεων .....	124
4.2. Τμήμα Έλεγχου , Εκκαθάρισης Δαπανών Και Έκδοσης Χρηματικών Ενταλμάτων Π.Ε. Κ.Τ.....	124
4.3. Τμήμα Έλεγχου , Εκκαθάρισης Δαπανών Και Έκδοσης Χρηματικών Ενταλμάτων Π.Ε. Βόρειου, Δυτικού Και Νότιου Τομέα Αθηνών .....	125
4.4. Τμήμα Έλεγχου , Εκκαθάρισης Δαπανών Και Έκδοσης Χρηματικών Ενταλμάτων Π.Ε. Ανατολικής Και Δυτικής Αττικής.....	125
4.5. Τμήμα Έλεγχου, Εκκαθάρισης Δαπανών και Έκδοσης Χρηματικών Ενταλμάτων Π.Ε. Πειραιά και Νήσων .....	126
4.6. Τμήμα Έλεγχου, Εκκαθάρισης Δαπανών Έργων Και Δικαστικών Αποφάσεων Και Έκδοσης Χρηματικών Ενταλμάτων .....	126
<b>ΣΤ5. Διεύθυνση Οικονομικών Περιφερειακής Ενότητας Κεντρικού Τομέα Αθηνών ...</b>	<b>127</b>

5.1.	Τμήμα Προγραμματισμού Προμηθειών και Παρακολούθησης Συμβάσεων	
	127	
5.2.	Τμήμα Συνοπτικών Διαδικασιών Προμηθειών.....	127
5.3.	Τμήμα Ανοικτών Διαδικασιών Προμηθειών .....	128
5.4.	Τμήμα Οικονομικής Διαχείρισης Λαϊκών Αγορών.....	130
5.5.	Τμήμα Παρακολούθησης Εσόδων & Δαπανών .....	131
5.6.	Τμήμα Γραμματειακής Υποστήριξης.....	135
ΣΤ6-12.	Διευθύνσεις Οικονομικών Περιφερειακών Ενότητων Βορείου, Δυτικού, Νοτίου Τομέα Αθηνών, Ανατολικής Αττικής, Δυτικής Αττικής, Πειραιά & Νήσων.....	136
6-12.1	Τμήματα Προμηθειών.....	136
6-12.2.	Τμήματα Παρακολούθησης Πιστώσεων Δαπανών & Εσόδων .....	136
6-12.3.	Τμήματα Γραμματειακής Υποστήριξης .....	136
ΣΤ13.	Διεύθυνση Μισθοδοσίας .....	137
13.1.	Τμήμα Τακτικής Μισθοδοσίας.....	137
13.2.	Τμήμα Λοιπών Αποζημιώσεων .....	138
Z.	ΓΕΝΙΚΗ ΔΙΕΥΘΥΝΣΗ ΑΝΑΠΤΥΞΙΑΚΟΥ ΠΡΟΓΡΑΜΜΑΤΙΣΜΟΥ ΕΡΓΩΝ ΚΑΙ ΥΠΟΔΟΜΩΝ .....	145
Z1.	Γραφείο Υποστήριξης της Γενικής Διεύθυνσης.....	145
Z2.	Διεύθυνση Αναπτυξιακού Προγραμματισμού .....	145
2.1.	Τμήμα Σχεδιασμού Περιφερειακής Πολιτικής .....	146
2.2.	Τμήμα Εφαρμογής Προγραμμάτων και Έργων .....	148
2.3.	Τμήμα Κινήτρων Περιφερειακής Ανάπτυξης.....	156
2.4.	Τμήμα Τεκμηρίωσης & Καινοτομίας.....	159
2.5.	Τμήμα Γραμματειακής Υποστήριξης .....	162
2.6.	Γραφείο Εξυπηρέτησης Επενδυτών .....	162
Z3.	Διεύθυνση Χωρικού Σχεδιασμού.....	164
Z4.	Δ/νση Τεχνικών Έργων Περιφέρειας Αττικής.....	168
Z5.	Δ/νση Τεχνικών Έργων Βόρειου Τομέα Αθηνών .....	170
Z6.	Δ/νση Τεχνικών Έργων Νότιου Τομέα Αθηνών .....	173
Z7.	Δ/νση Τεχνικών Έργων Δυτικού Τομέα Αθηνών.....	173
Z8.	Δ/νση Τεχνικών Έργων Δυτικής Αττικής .....	175
Z9.	Δ/νση Τεχνικών Έργων Ανατολικής Αττικής.....	177
Z10.	Δ/νση Τεχνικών Έργων Πειραιώς & Νήσων .....	181
Z11.	Δ/νση Διαχείρισης Μητροπολιτικών Υποδομών Π.Α.....	187
Z12.	Δ/νση Έργων Αντιπλημμυρικής Προστασίας Π.Α. ....	189

Z13. Δ/νση Τεχνικού Ελέγχου .....	191
Z14. Δ/νση Μελετών Π.Α.....	194
Z15.Διεύθυνση Πάρκων και Αλσών .....	196
15.1. Τμήμα Σχεδιασμού Και Προγραμματισμού .....	196
15.2. Τμήμα Πεδίου Άρεως Και Τμήμα Πάρκων.....	201
15.3. Τμήμα Αττικού Άλσους.....	228
15.4. Τμήμα Πάρκων .....	236
15.5. Τμήμα Γραμματειακής Υποστήριξης .....	236
15.6. Λοιπά Πεπραγμένα Διεύθυνσης Πάρκων Και Αλσών .....	238
H. ΓΕΝΙΚΗ ΔΙΕΥΘΥΝΣΗ ΑΓΡΟΤΙΚΗΣ ΟΙΚΟΝΟΜΙΑΣ ΚΤΗΝΙΑΤΡΙΚΗΣ & ΑΛΙΕΙΑΣ.....	247
H1. Γραφείο Υποστήριξης της Γεν.Διεύθυνσης .....	247
H2. Διεύθυνση Πολιτικής Γης.....	247
H3. Διεύθυνση Αλιείας .....	251
H4. Διεύθυνση Αγροτικής και Κτηνιατρικής Πολιτικής .....	253
4.1. Τμήμα Προγραμματισμού Και Εφαρμογών .....	253
4.2. Τμήμα Αγροτικής Πολιτικής και Προβολής της.....	255
4.3. Τμήμα Εγγείων Βελτιώσεων .....	256
4.4. Τμήμα Κτηνιατρικής Δημόσιας Υγείας .....	257
4.5. Τμήμα Υγείας Ζώων .....	257
4.6. Τμήμα Κτηνιατρικής Αντίληψης Φαρμάκων .....	258
4.7. Τμήμα Γραμματειακής Υποστήριξης .....	259
H5. Διεύθυνση Αγροτικής Οικονομίας και Κτηνιατρικής Π.Ε. Κ.Τ. Αθηνών .....	259
H5. Διεύθυνση Αγροτικής Οικονομίας και Κτηνιατρικής Π.Ε. Β.Τ. Αθηνών .....	259
H7. Διεύθυνση Αγροτικής Οικονομίας και Κτηνιατρικής Π.Ε. Ν.Τ. Αθηνών.....	259
H8. Διεύθυνση Αγροτικής Οικονομίας και Κτηνιατρικής Π.Ε. Δ.Τ. Αθηνών.....	259
H9. Διεύθυνση Αγροτικής και Κτηνιατρικής Π.Ε. Ανατ. Αττικής.....	259
H10. Διεύθυνση Αγροτικής Οικονομίας και Κτηνιατρικής Π.Ε. Δυτ. Αττικής .....	259
H11. Διεύθυνση Αγροτικής Οικονομίας και Κτηνιατρικής Π.Ε. Πειραιώς.....	259
H12. Διεύθυνση Αγροτικής Οικονομίας και Κτηνιατρικής Π.Ε. Νήσων .....	259
Θ.ΓΕΝΙΚΗ ΔΙΕΥΘΥΝΣΗ ΒΙΩΣΙΜΗΣ ΑΝΑΠΤΥΞΗΣ ΚΑΙ ΚΛΙΜΑΤΙΚΗΣ ΑΛΛΑΓΗΣ .....	299
Θ1.Γραφείο Υποστήριξης Γενικής Διεύθυνσης.....	299
Θ2.Διεύθυνση Περιβάλλοντος & Κλιματικής Αλλαγής.....	299
Θ3.Διεύθυνση Βιομηχανίας Ενέργειας και Φυσικών Πόρων .....	327
Θ4. Διεύθυνση Λαϊκών Αγορών .....	328

3.1.	Τμήμα Οργάνωσης & Λειτουργίας Λαϊκών Αγορών .....	328
3.2.	Τμήμα Εποπτείας.....	329
3.3.	Τμήμα Γραμματειακής Υποστήριξης.....	329
Θ5.	Διεύθυνση Τουρισμού .....	330
Θ6.	Διεύθυνση Αθλητισμού και Πολιτισμού.....	344
Θ7.	Διεύθυνση Ανάπτυξης Π.Ε. Κ.Τ. Αθηνών .....	345
Θ8.	Διεύθυνση Ανάπτυξης Π.Ε. Ν.Τ. Αθηνών.....	345
Θ9.	Διεύθυνση Ανάπτυξης Π.Ε. Β.Τ. Αθηνών .....	345
Θ10.	Διεύθυνση Ανάπτυξης Π.Ε. Δ.Τ. Αθηνών .....	345
Θ11.	Διεύθυνση Ανάπτυξης Π.Ε. Πειραιώς & Νήσων .....	345
Θ12.	Διεύθυνση Ανάπτυξης Π.Ε. Δυτ. Αττικής.....	345
Θ13.	Διεύθυνση Ανάπτυξης Π.Ε. Ανατ. Αττικής.....	345
1.	Τμήμα Χορήγησης Αδειών, Ανάπτυξης, Ενέργειας & Φυσικών Πόρων. ....	346
2.	Τμήμα Επαγγέλματος .....	349
3.	Τμήμα Εμπορίου.....	351
4.	Τμήμα Ανωνύμων Εταιρειών.....	356
5.	Τμήμα Γραμματειακής Υποστήριξης.....	357
I.	ΓΕΝΙΚΗ ΔΙΕΥΘΥΝΣΗ ΜΕΤΑΦΟΡΩΝ ΚΑΙ ΕΠΙΚΟΙΝΩΝΙΩΝ .....	361
I1.	Γραφείο Υποστήριξης Γενικής Διεύθυνσης .....	361
I2.	Διεύθυνση Μεταφορών και Επικοινωνιών Π.Ε Κ.Τ. Αθηνών.....	361
I3.	Διεύθυνση Μεταφορών και Επικοινωνιών Π.Ε Ν.Τ. Αθηνών .....	361
I4.	Διεύθυνση Μεταφορών και Επικοινωνιών Π.Ε. Β.Τ. Αθηνών.....	361
I5.	Διεύθυνση Μεταφορών & Επικοινωνιών Π.Ε. Δ.Τ. Αθηνών .....	361
I6.	Διεύθυνση Μεταφορών & Επικοινωνιών Π.Ε. Πειραιώς & Νήσων.....	361
I7.	Διεύθυνση Μεταφορών & Επικοινωνιών Π.Ε. Δυτ. Αττικής .....	361
I8.	Διεύθυνση Μεταφορών & Επικοινωνιών Π.Ε. Ανατ. Αττικής .....	361
1.	Τμήμα Αδειών Κυκλοφορίας.....	361
2.	Τμήμα Χορήγησης Αδειών Οδήγησης.....	365
3.	Τεχνικό Τμήμα.....	368
4.	Τμήμα Γραμματειακής Υποστήριξης.....	378
I9.	Διεύθυνση ΚΤΕΟ .....	378
ΙΑ.	ΓΕΝΙΚΗ ΔΙΕΥΘΥΝΣΗ ΔΗΜΟΣΙΑΣ ΥΓΕΙΑΣ ΚΑΙ ΚΟΙΝΩΝΙΚΗΣ ΜΕΡΙΜΝΑΣ .....	381
ΙΑ1.	Γραφείο Υποστήριξης Γενικής Διεύθυνσης.....	381
ΙΑ2.	Διεύθυνση Δημόσιας Υγείας.....	381

ΙΑ3.Διεύθυνση Κοινωνικής Μέριμνας.....	381
3.1.Τμήμα Κοινωνικής Αρωγής .....	381
3.2.Τμήμα Κοινωνικών Υπηρεσιών – Κοινωνικής Εργασίας .....	381
3.3.Τμήμα Κοινωνικής Αλληλεγγύης .....	381
3.4.Τμήμα Περιφερειακού Παρατηρητηρίου Κοινωνικής Ένταξης .....	381
3.4.Τμήμα Γραμματειακής Υποστήριξης .....	381
ΙΑ4.Διεύθυνση Δημόσιας Υγείας &Κοινωνικής Μέριμνας Π.Ε. Ν.Τ. Αθηνών.....	381
ΙΑ5.Διεύθυνση Δημόσιας Υγείας & Κοινωνικής Μέριμνας Π.Ε. Β.Τ. Αθηνών .....	381
ΙΑ6.Διεύθυνση Δημόσιας Υγείας& Κοινωνικής Μέριμνας Π.Ε. Δ.Τ. Αθηνών .....	381
ΙΑ7.Διεύθυνση Δημόσιας Υγείας & Κοινωνικής Μέριμνας Π.Ε. Πειραιώς & Νήσων....	381
ΙΑ8.Διεύθυνση Δημόσιας Υγείας &Κοινωνικής Μέριμνας Π.Ε. Δυτ. Αττικής .....	381
ΙΑ9.Διεύθυνση Δημόσιας Υγείας & Κοινωνικής Μέριμνας Π.Ε. Ανατολ. Αττικής.....	381
4-9.1.ΤμήμαΥπηρεσιών και Επαγγελματών Υγείας .....	381
4-9.2.Τμήμα Δημόσιας Υγιεινής και Προαγωγής Υγείας.....	381
4-9.3.Τμήμα Φαρμάκων και Φαρμακείων .....	381
4-9.4.Τμήμα Κοινωνικής Αλληλεγγύης .....	381
4-9.5.Τμήμα Γραμματειακής Υποστήριξης .....	381
ΙΑ10. Διεύθυνση Υγειονομικού Ελέγχου και Περιβαλ. Υγιεινής Π.Ε. Κ.Τ. Αθηνών.	403
ΙΑ11. Διεύθυνση Υγειονομικού Ελέγχου και Περιβαλ. Υγιεινής Π.Ε. Ν. Τ. Αθηνών	406
ΙΑ12. Διεύθυνση Υγειονομικού Ελέγχου και Περιβαλ. Υγιεινής Π.Ε. Β.Τ. Αθηνών.	411
ΙΑ13. Διεύθυνση Υγειονομικού Ελέγχου και Περιβαλ. Υγιεινής Π.Ε. Δ. Τ. Αθηνών	413
ΙΑ14. Διεύθυνση Υγειονομικού Ελέγχου και Περιβαλ. Υγιεινής Π.Ε. Πειραιώς. & Νήσων	416
ΙΑ15. Διεύθυνση Υγειονομικού Ελέγχου και Περ. Υγιεινής Π.Ε. Δυτικής Αττικής..	417
ΙΑ16. Διεύθυνση Υγειονομικού Ελέγχου και Περ. Υγιεινής Π.Ε. Ανατολικής Αττικής	418



**Δ.ΥΠΗΡΕΣΙΕΣ ΥΠΑΓΟΜΕΝΕΣ ΣΤΗΝ ΠΕΡΙΦΕΡΕΙΑΡΧΗ**



## Δ. ΥΠΗΡΕΣΙΕΣ ΥΠΑΓΟΜΕΝΕΣ ΣΤΗΝ ΠΕΡΙΦΕΡΕΙΑΡΧΗ

### Δ1. Γραφείο Περιφερειάρχη & Γραφεία Αντιπεριφερειάρχων

### Δ2. Αυτοτελές Τμήμα Νομικής Υποστήριξης

Το Αυτοτελές Τμήμα παρέχει Νομική Υποστήριξη στην Περιφέρεια Αττικής στις κάθε μορφής υποθέσεις της, δικαστικές ή εξώδικες, καθώς και νομική καθοδήγηση των Οργάνων και των Υπηρεσιών της, με γραπτές γνωμοδοτήσεις και συμβουλές που αποσκοπούν στην προώθηση των επιδιώξεων και στόχων του φορέα και στη διασφάλιση της νομιμότητας των Πράξεων του, για την προστασία των συμφερόντων του με κριτήριο την προστασία του δημόσιου συμφέροντος που υπηρετεί.

Το Τμήμα συγκροτείται από τα ακόλουθα Γραφεία:

1. Γραφείο Νομικής Υποστήριξης Περιφερειάρχη και Συλλογικών Οργάνων
2. Γραφείο Νομοθετικού Συντονισμού και Δικαστικών Υποθέσεων Περιφερειακής Ενότητας Κεντρικού, Βορείου, Νοτίου και Δυτικού Τομέα Αθηνών
3. Γραφείο Νομοθετικού Συντονισμού και Δικαστικών Υποθέσεων Περιφερειακής Ενότητας Πειραιώς και Νήσων
4. Γραφείο Νομοθετικού Συντονισμού και Δικαστικών Υποθέσεων Περιφερειακής Ενότητας Δυτικής Αττικής
5. Γραφείο Νομοθετικού Συντονισμού και Δικαστικών Υποθέσεων Περιφερειακής Ενότητας Ανατολικής Αττικής
6. Γραφείο Γραμματείας και Αρχείου

#### Δ2.1. Γραφείο Νομοθετικού Συντονισμού & Δικαστικών Υποθέσεων Π.Ε. Κεντρικού, Βορείου, Νοτίου και Δυτικού Τομέα Αθηνών

Τα Πεπραγμένα των Γραφείων: α) Νομοθετικού Συντονισμού και Δικαστικών Υποθέσεων και β) Γραμματείας και Αρχείου των Περιφερειακών Ενοτήτων Κεντρικού, Βορείου, Νοτίου και Δυτικού Τομέα Αθηνών, του Αυτοτελούς Τμήματος Νομικής Υποστήριξης της Περιφέρειας Αττικής για το **σύνολο του έτους 2017** έχουν ως κάτωθι:

#### ΔΙΚΗΓΟΡΟΙ

Από **01-01-2017** έως **31-12-2017** φέρονταν προς συζήτηση στα Διοικητικά και Πολιτικά Δικαστήρια κατά προσέγγιση **1422 υποθέσεις**. Για όλες αυτές, υπήρξε προετοιμασία των φακέλων τόσο από την πλευρά των Δικηγόρων όσο και από τους υπαλλήλους της Γραμματειακής Υποστήριξης της Υπηρεσίας μας, και παρατίθενται ως εξής :

Δικαστήριο	Σύνολο Δικαστικών Υποθέσεων
Συμβούλιο της Επικρατείας	<b>78</b>
Άρειος Πάγος	-
<b>Δικαστήριο</b>	<b>Σύνολο Δικαστικών Υποθέσεων</b>

Απολογισμός Δράσης Περιφέρειας Αττικής έτους 2017

Δικαστήριο	Σύνολο Δικαστικών Υποθέσεων
Ελεγκτικό Συνέδριο	1
Διοικητικό Εφετείο Αθηνών	219
Τριμελές Διοικητικό Πρωτοδικείο Αθ.	184
Μονομελές Διοικητικό Πρωτοδικείο Αθηνών.	821
Τριμελές Διοικητικό Πρωτοδικείο Πειραιά	20
Μονομελές Διοικητικό Πρωτοδικείο Πειραιά	23
Διοικητικό Εφετείο Πειραιά	8
Πολυμελές Πρωτοδικείο Αθηνών	6
Μονομελές Πρωτοδικείο Αθηνών	50
Μονομελές Πρωτοδικείο Πειραιά	-
Μονομελές Εφετείο Αθηνών	1
Πλημμελειοδικείο Αθηνών	-
Εφετείο Αθηνών	1
Ειρηνοδικείο	10
<b>Σύνολο:</b>	<b>1422</b>
Ένδικα μέσα- Βοηθήματα (εφέσεις, αιτήσεις αναστολής, αιτήσεις αναίρεσης κ.λ.π.) σε Διοικητικά & Αστικά δικαστήρια	
Έγγραφες Γνωμοδοτήσεις	130
Έλεγχοι σε συμβάσεις	36
Παροχή Συμβουλών	<b>Δε μπορεί να εκτιμηθεί ο αριθμός</b>

Εκ των ανωτέρω, συζητήθηκαν ως ακολούθως:

Δικαστήριο	Σύνολο συζητηθέντων Δικαστικών Υποθέσεων
Συμβούλιο της Επικρατείας	8
Άρειος Πάγος	-
<b>Δικαστήριο</b>	<b>Σύνολο συζητηθέντων Δικαστικών Υποθέσεων</b>
Ελεγκτικό Συνέδριο	-
Διοικητικό Εφετείο Αθηνών	103
Τριμελές Διοικητικό Πρωτοδικείο Αθηνών	120
Μονομελές Διοικ/κό Πρωτ. Αθηνών.	614
Τριμελές Διοικητικό Πρωτοδικείο Πειραιά	13
Μονομελές Διοικητικό Πρωτοδικ.Πειρ.	12
Διοικητικό Εφετείο Πειραιά	7
Πολυμελές Πρωτοδικείο Αθηνών	2
Μονομελές Πρωτοδικείο Αθηνών	22
Μονομελές Πρωτοδικείο Πειραιά	-
Μονομελές Εφετείο Αθηνών	2
Πλημμελειοδικείο Αθηνών	-
Εφετείο Αθηνών	-
Ειρηνοδικείο	10
<b>Σύνολο:</b>	<b>912</b>
Ένδικα μέσα- Βοηθήματα( εφέσεις, αιτήσεις αναστολής,	-

Δικαστήριο	Σύνολο συζητηθέντων Δικαστικών Υποθέσεων
αιτήσεις αναίρεσης κ.λ.π.) σε Διοικητικά & Αστικά δικαστήρια	
Έγγραφας Γνωμοδοτήσεις	88
Έλεγχοι σε συμβάσεις	35
Παροχή Συμβουλών	Δε μπορεί να εκτιμηθεί ο αριθμός

### ΓΡΑΜΜΑΤΕΙΑΚΗ ΥΠΟΣΤΗΡΙΞΗ

Στο Τμήμα Γραμματειακής Υποστήριξης της Υπηρεσίας τηρούνται περίπου **9.363 φάκελοι** δικογραφίας, οι οποίοι ενημερώνονται από τους υπαλλήλους αυτής. Στο ανωτέρω Τμήμα εισήλθαν για το εν λόγω χρονικό διάστημα **2.749** έγγραφα (δικόγραφα, αποφάσεις, δικαστηρίων, αιτήματα για γνωμοδοτήσεις και έλεγχο συμβάσεων, αιτήματα πολιτών κ.λ.π.) προς ενέργεια.

Για κάθε υπόθεση από τις ανωτέρω των Διοικητικών Δικαστηρίων ουσίας που φέρεται προς συζήτηση, η Γραμματειακή Υποστήριξη συνέταξε εξουσιοδότηση της κας Περιφερειάρχη για την εκπροσώπηση της Περιφέρειας σε αυτά και δήλωση παράστασης των δικηγόρων για τον ίδιο σκοπό. Επισημαίνεται επίσης, ότι τα ανωτέρω έγγραφα μεταφέρθηκαν από τους υπαλλήλους της Γραμματειακής Υποστήριξης προς τα δικαστήρια Αθηνών και Πειραιώς, όπως και πολλά άλλα έγγραφα (πχ ένδικα μέσα, υπομνήματα κλπ).

Για όλες τις υποθέσεις που φέρονται προς συζήτηση στα δικαστήρια (περίπου 1.422) οι υπάλληλοι της Γραμματειακής Υποστήριξης μεριμνούν για την προετοιμασία των φακέλων, καθώς και την ενημέρωση (ηλεκτρονική και τηλεφωνική) για την πορεία αυτών, ενώ για όσες αναβλήθηκαν ώστε να συζητηθούν σε άλλες ημ/νίες οι υπάλληλοι της γραμματείας ενημερώθηκαν (ηλεκτρονικά και τηλεφωνικά) για την πορεία αυτών και τα κατέγραψαν σχετικά:

Εισερχόμενα έγγραφα	2.749
Εξερχόμενα έγγραφα	2.026
Οίκοθεν έγγραφα	188
Σύνταξη εξουσιοδοτήσεων της κας Περιφερειάρχη για την εκπροσώπηση της Περιφέρειας στα διάφορα δικαστήρια	1.374
Σύνταξη δηλώσεων παράστασης των δικηγόρων στα δικαστήρια	1.374
Αιτήματα για τη σύνταξη συμβολαιογραφικών πληρεξουσίων για την παράσταση των δικηγόρων σε ακυρωτικά και άλλα δικαστήρια	48
Προετοιμασία φακέλων δικογραφιών	Δε μπορεί να εκτιμηθεί ο αριθμός
Ενημέρωση από τα δικαστήρια (ηλεκτρονική και τηλεφωνική) για την πορεία εκάστης υποθέσεως.	Δε μπορεί να εκτιμηθεί ο αριθμός

## Δ2.2. Γραφείο Νομοθετικού Συντονισμού & Δικαστικών Υποθέσεων Π.Ε. Ανατολικής Αττικής

Στο Γραφείο Νομοθετικού Συντονισμού & Δικαστικών Υποθέσεων ΠΕΑΑ, κατά το έτος 2017, έχουν εισέλθει και πρωτοκολληθεί 1.277 έγγραφα, για τα οποία έχουν γίνει οι απαραίτητες ενέργειες ως προς τη διεκπεραίωση, αρχειοθέτηση, περαιτέρω διαβίβαση, κλπ. αναλόγως της φύσεως του εγγράφου.

Έχουν γνωμοδοτηθεί από τους Δικηγόρους του Γραφείου πλέον των 82 ερωτημάτων Υπηρεσιών της ΠΕΑΑ.

Έχουν γίνει πλέον των 569 παραστάσεων από τους Δικηγόρους του Γραφείου, ενώπιον Πολιτικών και Διοικητικών Δικαστηρίων, όλων των βαθμών δικαιοδοσίας και έχουν ασκηθεί ένδικα βοηθήματα και μέσα σε όσες περιπτώσεις απαιτείτο.

ΔΙΚΑΣΤΙΚΕΣ ΥΠΟΘΕΣΕΙΣ 2018	ΣΥΝΟΛΟ ΥΠΟΘΕΣΕΩΝ
Διοικητικό Πρωτοδικείο Αθηνών	380
Διοικητικό Πρωτοδικείο Πειραιά	1
Διοικητικό Εφετείο Αθηνών	80
Διοικητικό Εφετείο Πειραιά	0
Εφετείο Κακουρηγημάτων	1
Ελεγκτικό Συνέδριο	3
Συμβούλιο της Επικρατείας	101
Μονομελές Πρωτοδικείο Κορίνθου	0
Ειρηνοδικείο Αθηνών	3
Ειρηνοδικείο Κρωπίας	0
<b>ΣΥΝΟΛΟ</b>	<b>569</b>
Έγγραφα Γνωμοδοτήσεις – Έλεγχος Συμβάσεων	82
Εισερχόμενα έγγραφα	1.277
Διεκπεραίωση – Διαβίβαση σε Υπηρεσίες.	854
Αρχειοθέτηση	1.277

## Δ2.3. Γραφείο Νομοθετικού Συντονισμού & Δικαστικών Υποθέσεων Π.Ε. Δυτικής Αττικής

1. Το γραφείο Νομοθετικού Συντονισμού και Δικαστικών Υποθέσεων της ΠΕΑΑ έχει πρωτοκολλήσει για το έτος 2017 χίλια έξι (1006) εισερχόμενα, εκ των οποίων τα 952 είναι εισερχόμενη αλληλογραφία φορέων και δικογράφων, και τα πενήντα τέσσερα (54) είναι οίκοθεν.
2. Για το ίδιο χρονικό διάστημα έχουν διαβιβαστεί τριακόσια σαράντα πέντε (345) έγγραφα σε αρμόδιους φορείς, και ιδιαίτερα κλήσεις των διοικητικών δικαστηρίων. Επιπλέον η Υπηρεσία μας έχει κάνει τέσσερα (4) ερωτήματα, δώδεκα (12) γνωμοδοτήσεις στις διάφορες Υπηρεσίες της ΠΕΑΑ, και της Περιφέρειας Αττικής, και τέλος, έχει διενεργήσει νομικό έλεγχο σε πενήντα τέσσερις (54) συμβάσεις των Υπηρεσιών της Περιφέρειας Αττικής.
3. Για το έτος 2017, το Γραφείο μας έχει παραστεί σε 184 υποθέσεις στο Διοικητικό Πρωτοδικείο Αθηνών, σε 23 στο Διοικητικό Εφετείο Αθηνών, σε 23 στο Συμβούλιο της Επικρατείας, σε 20 του Μονομελούς Πρωτοδικείου Αθηνών, σε 2 του Εφετείου Αθηνών, σε 1 του Αρείου Πάγου, σε 1 του Ειρηνοδικείου Ελευσίνας και σε 5 του Πλημμελειοδικείου Αθηνών.

### **Δ3. Αυτοτελής Δ/ση Πολιτικής Προστασίας**

Η Δνση Πολιτικής Προστασίας είναι αρμόδια για το σχεδιασμό και την οργάνωση, σε θέματα πρόληψης, ενημέρωσης και αντιμετώπισης των καταστροφών ή καταστάσεων έκτακτης ανάγκης, καθώς και για το συντονισμό όλων των Υπηρεσιών της Περιφέρειας καθώς και του δημόσιου και ιδιωτικού δυναμικού και μέσων, για την εξασφάλιση της ετοιμότητας, την αντιμετώπιση των καταστροφών και την αποκατάσταση των ζημιών.

Η Αυτοτελής Διεύθυνση Πολιτικής Προστασίας απαρτίζεται - σύμφωνα με τον Ισχύοντα Οργανισμό Εσωτερικής Υπηρεσίας της Περιφέρειας Αττικής - από 8 Τμήματα.

Στις ενότητες που ακολουθούν παρουσιάζονται απολογιστικά οι δράσεις και οι ενέργειες της εν λόγω Υπηρεσίας για το έτος 2017.

## **ΜΕΡΟΣ Α: ΚΑΤΑΣΤΑΣΗ ΕΤΟΙΜΟΤΗΤΑΣ**

### **A1: ΕΠΙΧΕΙΡΗΣΙΑΚΗ ΕΤΟΙΜΟΤΗΤΑ & ΟΡΓΑΝΩΣΗ**

#### **1.1. Διαχείριση & Οργάνωση Πόρων**

- Έγινε τήρηση και κατά περίπτωση επικαιροποίηση των εξής μητρώων:
  - ο Προσωπικού Πολιτικής Προστασίας (*Επιχειρησιακά εμπλεκόμενοι κρατικοί φορείς όπως Υπουργεία, ΓΓΠΠ, ΟΑΣΠ, ΕΜΥ Πυροσβεστική Υπηρεσία, Δασαρχεία, ΕΚΑΒ, ΟΤΑ νοσηλευτικά ιδρύματα κτλ και υπηρεσίες της Περιφέρειας και ΠΕ*).
  - ο *Εργοληπτών (εταιρειών – φυσικών προσώπων)* για τη διάθεση μηχανημάτων και προσωπικού για την αντιμετώπιση εκτάκτων αναγκών από φυσικές ή τεχνολογικές καταστροφές, το οποίο παρατάθηκε μετά από σχετικό αίτημα της Υπηρεσίας στα τέλη του έτους για τα έτη 2017-2018, με απόφαση της Οικονομικής Επιτροπής.
- Αίτημα στο Υπουργείο Μεταφορών για παραχώρηση συχνότητας έκτακτης ανάγκης στην Περιφέρεια Αττικής.
- Έγκριση διάθεσης χρήσης ηλεκτρογεννήτριας σε ΕΟ για τη διασφάλιση των τηλεπικοινωνιών της Περιφέρειας Αττικής με το Κέντρο επιχειρήσεων Πολιτικής Προστασίας ή με άλλες Δημόσιες Υπηρεσίες, σε περίπτωση διακοπής ρεύματος λόγω σεισμού ή έκτακτου καταστροφικού γεγονότος.
- Παραχώρηση μίας χημικής τουαλέτας στο Δ. Διονύσου που προάγει τους σκοπούς της Περιφέρειας Αττικής για τα κοινωνικά συμφέροντα και την εξυπηρέτηση των πολιτών της.
- Αλληλογραφία με Υπηρεσίες της Περιφέρειας για θέματα διοικητικής μέριμνας του προσωπικού της Δ/σης (άδειες κατ' εξαίρεσης οδήγησης υπηρεσιακών αυτοκινήτων, εφοδιασμός υπηρεσιακών οχημάτων με καύσιμα, 24ωρη λειτουργία της Υπηρεσίας κλπ).

### 1.2. Δαπάνες

- Για κάθε δαπάνη για τη χρήση ιδιωτικών μέσων που έγινε για τις ανάγκες πολιτικής προστασίας κατά τη διάρκεια των καταστάσεων έκτακτης ανάγκης υπήρχε μέριμνα για την έκδοση όλων των αναγκαίων αποφάσεων και εγκρίσεων σύμφωνα με την κείμενη νομοθεσία (εισηγήσεις σε Ο.Ε, αποφάσεις Περιφερειάρχη κ.λ.π).
- Υπάλληλοι της Υπηρεσίας έχουν τη μέριμνα παραλαβής των εργασιών που γίνονται ώστε να μπορεί να γίνει η εκκαθάριση των δαπανών από τις αρμόδιες οικονομικές Υπηρεσίες.
- Τηρήθηκε αρχείο δαπανών απόκρισης ανά συμβάν σε κάθε Περιφερειακή Ενότητα.

### 1.3. Εθελοντικές Οργανώσεις (Ε.Ο)

- Επικαιροποίηση αρχείου Εθελοντικών οργανώσεων (συλλογή και αναθεώρηση στοιχείων σχετικά με την επιχειρησιακή τους ετοιμότητα όπως: στοιχεία επικοινωνίας, τομείς στους οποίους δραστηριοποιούνται, περιοχή δράσης, εξοπλισμός, μέλη, νομική μορφή κτλ).
- Έγιναν ενημερώσεις – εισηγήσεις στα Συντονιστικά Όργανα Πολιτικής Προστασίας (ΣΟΠΠ) Περιφερειακών Ενοτήτων σχετικά με την ανάληψη δράσεων σύμφωνα με τις επιχειρησιακές ανάγκες.
- Αλληλογραφία με τη Γενική Γραμματεία Πολιτικής Προστασίας (ΓΓΠΠ) για θέματα των Ε.Ο (πεδία δράσης, ένταξης, στοιχεία μητρώου, επικοινωνίας, συμμετοχής σε ΣΟΠΠ κτλ).
- Αλληλογραφία για διεκπεραίωση διαφόρων θεσμικών προβλημάτων και ζητημάτων των ΕΟ (ασφαλιστική κάλυψη, τέλη κυκλοφορίας και πληρωμή διοδίων των εθελοντικών πυροσβεστικών οχημάτων κτλ).

### 1.4. Συλλογικά Συντονιστικά Όργανα

- Υποβοήθηση του έργου των Αντιπεριφερειάρχων των Περιφερειακών Ενοτήτων (ΠΕ) για τη σύγκλιση των Συντονιστικών Οργάνων Πολιτικής Προστασίας (ΣΟΠΠ) (συγκρότηση και διοργάνωση των ΣΟΠΠ, αποστολή προσκλήσεων, επεξεργασία πρακτικών).
- Συμμετοχή στις συνεδριάσεις των ΣΟΠΠ των ΠΕ. Συγκεκριμένα η Υπηρεσία συμμετείχε με τα οριζόμενα στελέχη της, στις εξής συνεδριάσεις:

α/α	ΗΜΕΡΟΜ.	ΑΙΤΙΟΛΟΓΙΑ	ΠΕ
1	5-4-2017	ΔΑΣΙΚΕΣ ΠΥΡΚΑΓΙΕΣ	ΔΑ
2	6-4-2017	ΔΑΣΙΚΕΣ ΠΥΡΚΑΓΙΕΣ	ΑΑ
3	12-4-2017	ΔΑΣΙΚΕΣ ΠΥΡΚΑΓΙΕΣ - ΣΕΙΣΜΟΙ	ΠΝ
4	25-4-2017	ΔΑΣΙΚΕΣ ΠΥΡΚΑΓΙΕΣ	ΚΤ
5	26-4-2017	ΔΑΣΙΚΕΣ ΠΥΡΚΑΓΙΕΣ	ΔΤ
6	27-4-2017	ΔΑΣΙΚΕΣ ΠΥΡΚΑΓΙΕΣ - ΣΕΙΣΜΟΙ	ΝΤ
7	28-4-2017	ΔΑΣΙΚΕΣ ΠΥΡΚΑΓΙΕΣ -ΣΕΙΣΜΟΙ	ΒΤ
8	27-6-2017	ΑΠΑΓΟΡΕΥΣΗ ΚΥΚΛΟΦΟΡΙΑΣ -ΣΕΙΣΜΟΙ	ΚΤ



Απολογισμός Δράσης Περιφέρειας Αττικής έτους 2017

α/α	ΗΜΕΡΟΜ.	ΑΙΤΙΟΛΟΓΙΑ	ΠΕ
9	3-7-2017	ΑΠΑΓΟΡΕΥΣΗ ΚΥΚΛΟΦΟΡΙΑΣ -ΣΕΙΣΜΟΙ	ΔΑ
10	13-8-2017	ΠΥΡΚΑΓΙΑ ΚΑΛΑΜΟΥ	ΑΑ
11	12-10-2017	ΠΛΗΜΜΥΡΕΣ - ΧΙΟΝΟΠΤΩΣΕΙΣ	ΒΤ
12	17-10-2017	ΠΛΗΜΜΥΡΕΣ - ΧΙΟΝΟΠΤΩΣΕΙΣ	ΚΤ
13	24-10-2017	ΠΛΗΜΜΥΡΕΣ - ΧΙΟΝΟΠΤΩΣΕΙΣ	ΠΝ
14	25-10-2017	ΠΛΗΜΜΥΡΕΣ - ΧΙΟΝΟΠΤΩΣΕΙΣ	ΔΤ
15	2-11-2017	ΧΙΟΝΟΠΤΩΣΕΙΣ-ΠΛΗΜΜΥΡΕΣ-ΣΕΙΣΜΟΣ	ΑΑ
16	3-11-2017	ΠΛΗΜΜΥΡΕΣ - ΧΙΟΝΟΠΤΩΣΕΙΣ	ΝΤ
17	6-11-2017	ΠΛΗΜΜΥΡΕΣ - ΧΙΟΝΟΠΤΩΣΕΙΣ	ΔΑ
18	16-11-2017	ΕΚΤΑΚΤΟ ΛΟΓΩ ΕΠΙΚΙΝΔΥΝΩΝ ΚΑΙΡΙΚΩΝ ΦΑΙΝΟΜΕΝΩΝ	ΝΤ
19	16-11-2017	ΕΚΤΑΚΤΟ ΛΟΓΩ ΕΠΙΚΙΝΔΥΝΩΝ ΚΑΙΡΙΚΩΝ ΦΑΙΝΟΜΕΝΩΝ	ΔΤ
20	16-11-2017	ΕΚΤΑΚΤΟ ΛΟΓΩ ΕΠΙΚΙΝΔΥΝΩΝ ΚΑΙΡΙΚΩΝ ΦΑΙΝΟΜΕΝΩΝ	ΚΤ
21-27	15-11-2017, 16-11-2017, 17-11-2017, 19-11-2017, 20-11-2017, 30-11-2017, 12-12-2017	ΠΛΗΜΜΥΡΕΣ ΔΥΤ ΑΤΤΙΚΗΣ  (Σύσκεψη)	ΔΑ

- Συμμετοχή στις συνεδριάσεις των Συντονιστικών Τοπικών Οργάνων (ΣΤΟ) των οικείων ΟΤΑ και αποστολή οδηγιών για τη σύνθεση και λειτουργία των ΣΤΟ. Συγκεκριμένα η υπηρεσία συμμετείχε με τα εξειδικευμένα στελέχη Πολιτικής Προστασίας στις εξής συνεδριάσεις:

Α.Α	ΗΜΕΡΟΜ.	ΑΙΤΙΟΛΟΓΙΑ	ΔΗΜΟΣ	ΠΕ
1	5-1-2017	ΧΙΟΝΟΠΤΩΣΕΙΣ	Πεντέλης	ΒΤ
2	25-1-2017	ΧΙΟΝΟΠΤΩΣΕΙΣ	Πεντέλης	ΒΤ
3	31-1-2017	ΣΕΙΣΜΟΙ	Πετρούπολη	ΔΤ
4	8-2-2017	ΣΕΙΣΜΟΙ	Κηφισιά	ΒΤ
5	9-2-2017	ΧΙΟΝΟΠΤΩΣΕΙΣ-ΔΑΣΙΚΕΣ	Βύρωνα	ΚΤ
6	16-3-2017	ΔΑΣΙΚΕΣ ΠΥΡΚΑΓΙΕΣ	Βούλα – Βάρης -	ΑΑ
7	29-3-2017	ΔΑΣΙΚΕΣ ΠΥΡΚΑΓΙΕΣ	Μαρκοπούλου	ΑΑ
8	30-3-2017	ΔΑΣΙΚΕΣ ΠΥΡΚΑΓΙΕΣ	Κορωπίου	ΑΑ
9	3-4-2017	ΔΑΣΙΚΕΣ ΠΥΡΚΑΓΙΕΣ	Διονύσου	ΑΑ

Απολογισμός Δράσης Περιφέρειας Αττικής έτους 2017

Α.Α	ΗΜΕΡΟΜ.	ΑΙΤΙΟΛΟΓΙΑ	ΔΗΜΟΣ	ΠΕ
10	4-4-2017	ΔΑΣΙΚΕΣ ΠΥΡΚΑΓΙΕΣ	Μεγάρων	ΔΑ
11	4-4-2017	ΔΑΣΙΚΕΣ ΠΥΡΚΑΓΙΕΣ	Μάνδρα	ΔΑ
12	7-4-2017	ΔΑΣΙΚΕΣ ΠΥΡΚΑΓΙΕΣ	Λαυρίου	ΑΑ
13	25-4-2017	ΧΙΟΝΟΠΤΩΣΕΙΣ –ΔΑΣΙΚΕΣ	Αμαρουσίου	ΒΤ
14	25-4-2017	ΔΑΣΙΚΕΣ ΠΥΡΚΑΓΙΕΣ	Ραφήνας - Πικερμίου	ΑΑ
15	27-4-2017	ΔΑΣΙΚΕΣ ΠΥΡΚΑΓΙΕΣ	Σπάτων -Αρτέμιδος	ΑΑ
16	28-4-2017	ΔΑΣΙΚΕΣ ΠΥΡΚΑΓΙΕΣ	Ελευσίνας	ΔΑ
17	3-5-2017	ΔΑΣΙΚΕΣ ΠΥΡΚΑΓΙΕΣ	Κηφισιά	ΒΤ
18	3-5-2017	ΔΑΣΙΚΕΣ ΠΥΡΚΑΓΙΕΣ	Μαραθώνα	ΑΑ
19	4-5-2017	ΔΑΣΙΚΕΣ ΠΥΡΚΑΓΙΕΣ	Βριλησίων	ΒΤ
20	10-5-2017	ΔΑΣΙΚΕΣ ΠΥΡΚΑΓΙΕΣ	Πετρούπολη	ΒΤ
21	11-5-2017	ΔΑΣΙΚΕΣ ΠΥΡΚΑΓΙΕΣ	Πεντέλης	ΒΤ
22	11-5-2017	ΔΑΣΙΚΕΣ ΠΥΡΚΑΓΙΕΣ	Λυκόβρυσης - Πεύκης	ΒΤ
23	11-5-2017	ΔΑΣΙΚΕΣ ΠΥΡΚΑΓΙΕΣ	Παιανίας	ΑΑ
24	17-5-2017	ΔΑΣΙΚΕΣ ΠΥΡΚΑΓΙΕΣ	Νέα Ιωνία	ΒΤ
25	18-5-2017	ΔΑΣΙΚΕΣ ΠΥΡΚΑΓΙΕΣ	Αγίας Παρασκευής	ΑΑ
26	22-5-2017	ΔΑΣΙΚΕΣ ΠΥΡΚΑΓΙΕΣ	Αχαρνών	ΑΑ
27	25-5-2017	ΔΑΣΙΚΕΣ ΠΥΡΚΑΓΙΕΣ	Σαρωνικού	ΑΑ
28	25-5-2017	ΔΑΣΙΚΕΣ ΠΥΡΚΑΓΙΕΣ	Φυλής	ΔΑ
29	31-5-2017	ΔΑΣΙΚΕΣ ΠΥΡΚΑΓΙΕΣ	Ελληνικού	ΝΤ
30	1-6-2017	ΔΑΣΙΚΕΣ ΠΥΡΚΑΓΙΕΣ	Χαϊδαρίου	ΔΤ
31	8-6-2017	ΔΑΣΙΚΕΣ ΠΥΡΚΑΓΙΕΣ	Ωρωπού	ΑΑ
32	26-6-2017	ΔΑΣΙΚΕΣ ΠΥΡΚΑΓΙΕΣ	Κερατσίνι	ΠΝ
33	27-6-2017	ΔΑΣΙΚΕΣ ΠΥΡΚΑΓΙΕΣ	Πέραμα	ΠΝ
34	4-8-2017	ΕΛΕΓΧΟΣ ΛΕΙΤΟΥΡΓΙΑΣ ΠΥΡΟΣΒΕΣΤΙΚΩΝ ΥΔΡΟΣΤΟΜΙΩΝ	Κηφισιάς	ΒΤ
35	10-8-2017	ΜΕΤΡΑ ΠΥΡΟΠΡΟΣΤΑΣΙΑΣ- ΠΥΡΑΣΦΑΛΕΙΑΣ	Πεντέλης	ΒΤ
36	17-10-2017	ΠΛΗΜΜΥΡΕΣ - ΧΙΟΝΟΠΤΩΣΕΙΣ	Μεγάρων	ΔΑ
37	1-11-2017	ΠΛΗΜΜΥΡΕΣ - ΧΙΟΝΟΠΤΩΣΕΙΣ	Μάνδρα	ΔΑ
38	07-11-2017	ΠΛΗΜΜΥΡΕΣ - ΧΙΟΝΟΠΤΩΣΕΙΣ	Αίγινα	ΠΝ
39	10-11-2017	ΠΛΗΜΜΥΡΕΣ - ΧΙΟΝΟΠΤΩΣΕΙΣ	Ύδρα	ΠΝ
40	13-11-2017	ΠΛΗΜΜΥΡΕΣ	Κηφισιάς	ΒΤ

Α.Α	ΗΜΕΡΟΜ.	ΑΙΤΙΟΛΟΓΙΑ	ΔΗΜΟΣ	ΠΕ
41	15-11-2017	ΠΛΗΜΜΥΡΕΣ - ΧΙΟΝΟΠΤΩΣΕΙΣ	Βριλησίων	ΒΤ
42	15-11-2017	ΣΕΙΣΜΟΙ-ΠΛΗΜΜΥΡΕΣ – ΧΙΟΝΟΠΤΩΣΕΙΣ	Πεντέλης	ΒΤ
43	15-11-2017	ΠΛΗΜΜΥΡΕΣ – ΧΙΟΝΟΠΤΩΣΕΙΣ	Περιστερίου	ΔΤ
44	16-11-2017	ΕΚΤΑΚΤΑ ΚΑΙΡΙΚΑ ΦΑΙΝΟΜΕΝΑ	Αθήνας	ΚΤ
45	16-11-2017	ΕΚΤΑΚΤΑ ΚΑΙΡΙΚΑ ΦΑΙΝΟΜΕΝΑ	Νέας Ιωνίας	ΒΤ
46	16-11-2017	ΠΛΗΜΜΥΡΕΣ - ΧΙΟΝΟΠΤΩΣΕΙΣ	Σπατών Αρτέμιδος	ΑΑ
47	21-11-2017	ΕΚΤΑΚΤΟ ΛΟΓΩ ΠΛΗΜΜΥΡΩΝ	Ελευσίνα	ΔΑ
48	27-11-2017	ΠΛΗΜΜΥΡΕΣ - ΧΙΟΝΟΠΤΩΣΕΙΣ – SEVESO	Πειραιάς	ΠΝ
49	29-11-2017	ΠΛΗΜΜΥΡΕΣ - ΧΙΟΝΟΠΤΩΣΕΙΣ – SEVESO	Πέραμα	ΠΝ
50	30-11-2017	ΠΛΗΜΜΥΡΕΣ - ΧΙΟΝΟΠΤΩΣΕΙΣ	Πετρούπολης	ΔΤ
51	30-11-2017	ΠΛΗΜΜΥΡΕΣ - ΧΙΟΝΟΠΤΩΣΕΙΣ	Λυκόβρυσης - Πεύκης	ΒΤ
52	5-12-2017	ΠΛΗΜΜΥΡΕΣ - ΧΙΟΝΟΠΤΩΣΕΙΣ	Αμαρουσίου	ΒΤΥ
53	7-12-2017	ΠΛΗΜΜΥΡΕΣ - ΧΙΟΝΟΠΤΩΣΕΙΣ	Παπάγου - Χολαργού	ΒΤ
54	11-12-2017	ΠΛΗΜΜΥΡΕΣ - ΧΙΟΝΟΠΤΩΣΕΙΣ	Σαρωνικού	ΑΑ
55	13-12-2017	ΠΛΗΜΜΥΡΕΣ - ΧΙΟΝΟΠΤΩΣΕΙΣ	Κερατσίνι-Δραπετσώνα	ΠΝ
56	15-12-2017	ΠΛΗΜΜΥΡΕΣ - ΧΙΟΝΟΠΤΩΣΕΙΣ	Μαραθώνα	ΑΑ
57	15-12-2017	ΠΛΗΜΜΥΡΕΣ - ΧΙΟΝΟΠΤΩΣΕΙΣ	Διονύσου	ΑΑ
58	18-12-2017	ΠΛΗΜΜΥΡΕΣ - ΧΙΟΝΟΠΤΩΣΕΙΣ	Κηφισιάς	
59	18-12-2017	ΠΛΗΜΜΥΡΕΣ - ΧΙΟΝΟΠΤΩΣΕΙΣ	Νίκαια –Αγ Ιωάννη-	ΠΝ
60	21-12-2017	ΠΛΗΜΜΥΡΕΣ - ΧΙΟΝΟΠΤΩΣΕΙΣ	Ραφήνα-Πικερμίου	ΑΑ

#### 1.5. Ευαισθητοποίηση του Κοινού & Οδηγίες Αυτοπροστασίας

- Τηρείται στην ιστοσελίδα της Περιφέρειας Αττικής ειδικά διαμορφωμένη θεματική ενότητα (Αρχική ►Για τον πολίτη ►Πολιτική Προστασία) για ζητήματα που άπτονται της Πολιτικής Προστασίας, η οποία επικαιροποιείται και εμπλουτίζεται με ανακοινώσεις και ενημερωτικό υλικό που αποστέλλεται από την Υπηρεσία. Στην ιστοσελίδα στη συγκεκριμένη θεματική ενότητα, ζητήθηκε και δόθηκε πρόσβαση ώστε να αναρτώνται πλέον θέματα πολιτικής προστασίας απευθείας από αρμόδιο υπάλληλο και σε μη εργάσιμες ημέρες και ώρες, ενώ αρκετό από το υλικό που έχει αναρτηθεί είναι πρωτότυπο, επιμελημένο από υπαλλήλους της Υπηρεσίας

- Υπήρξε μέριμνα για δημοσιεύσεις σε ΜΜΕ της προβολής (δωρεάν) σε τηλεοπτικούς σταθμούς, σποτ ευαισθητοποίησης και ενημέρωσης του κοινού για θέματα πολιτικής προστασίας.
- Υπήρξε διανομή ενημερωτικών εντύπων φυλλαδίων της Γ.Γ.Π.Π για θέματα πολιτικής προστασίας (μέσω των ΟΤΑ, Εθελοντικών Οργανώσεων, ΣΟΠΠ κ.λ.π).

#### **1.6. Νομοθετικές Παρεμβάσεις**

- Έγιναν παρατηρήσεις και διατυπώθηκαν απόψεις της Δ/νσης σε σχέση με την κείμενη νομοθεσία που αφορά στην Πολιτική Προστασία (νομοθετικό πλαίσιο που αφορά στις αποζημιώσεις των επιχειρήσεων κ.λ.π) προς τη Γενική Γραμματεία Πολιτικής Προστασίας και λοιπούς εμπλεκόμενους φορείς προκειμένου να ληφθούν υπόψη για τη βελτίωση της κείμενης νομοθεσίας.

### **A2: ΑΝΑΔΡΑΣΗ ΣΧΕΔΙΑΣΜΟΥ**

#### **2.1. Ασκήσεις**

Υπήρξε συμμετοχή ή/και παρακολούθηση ασκήσεων για θέματα πολιτικής προστασίας ως εξής:

- 10-1-2017 Συμμετοχή υπαλλήλου της Υπηρεσίας μας στην Συνεδρίαση της Αρχής Ασφαλείας Λιμένα Ελευσίνας.
- 2-2-2017 Συμμετοχή σε άσκηση ΠΣΕΑ Ναυπηγείων Ελευσίνας.
- 22-2-2017 Συμμετοχή στην άσκηση σεισμού «ΣΕΙΣΙΧΘΩΝ 2017» του Πυροσβεστικού Σώματος.
- 14-3-2017 Συμμετοχή στην προ-άσκηση SEVESO “Ασημένιος Πύργος” των ΕΛΠΕ
- 7-3-2017 Συμμετοχή σε άσκηση SEVESO της εταιρίας OFC (Υπηρεσίες Αεροπορικού Καυσίμου ΑΕ) που βρίσκεται στον Αερολιμένα στα Σπάτα.
- 27-3-2017 Συμμετοχή υπαλλήλου της Υπηρεσίας μας στην Συνεδρίαση της Αρχής Ασφαλείας Λιμένα Ελευσίνας.
- 30-3-2017 Συμμετοχή στην άσκηση SEVESO “Ασημένιος Πύργος” των ΕΛΠΕ
- 2-4-2017 Συμμετοχή ως παρατηρητές σε άσκηση σεισμού που διοργανώθηκε από την ΕΟ ΕΔΔΚ.
- 6-4-2017 Συμμετοχή ως αξιολογητές σε άσκηση ετοιμότητας εκκένωσης και απεγκλωβισμού του Δημαρχιακού Μεγάρου του Δήμου Αμαρουσίου
- 23-4-2017 Συμμετοχή ως παρατηρητές σε άσκηση για τις Δασικές Πυρκαγιές της ΕΟ ΜΑΚΙΠ.
- 27-4-2017 Συμμετοχή στην άσκηση επί χάρτου του Πυροσβεστικού Σώματος με την κωδική ονομασία «ΠΥΡΣΟΣ 2017»
- 28-4-2017 Συμμετοχή στην προάσκηση Μείζονος Ατυχήματος του Ναυτικού Οχυρού Σκαρμαγκά.
- 30-4-2017 Συμμετοχή σε συνάντηση με εξωραϊστικούς συλλόγους της ΠΕ Δυτικής Αττικής.
- 30-4-2017 Συμμετοχή σε άσκηση SEVESO ΑΗΣ Λαυρίου.
- 4-5-2017 Συμμετοχή στην άσκηση Μείζονος Ατυχήματος στο Ναύσταθμο Σαλαμίνας.
- 10-5-2017 Συμμετοχή ως παρατηρητές σε άσκηση εκκένωσης σχολικής μονάδας στο Δ. Πετρούπολης που διοργανώθηκε από την ΕΟ ΕΕΕΔΑ.

- 10-5-2017 Διοργάνωση και συμμετοχή ως παρατηρητές της άσκησης επί χάρτου Ειδικού ΣΑΤΑΜΕ ΠΕ Πειραιά.
- 19-5-2017 Συμμετοχή στην άσκηση πεδίου «Διά Πυρός 2017» του Πυροσβεστικού Σώματος.
- 24-5-2017 Συμμετοχή στην άσκηση SEVESO επί χάρτου Ειδικού ΣΑΤΑΜΕ ΠΕΑΑ ΑΗΣ Λαυρίου.
- 24-5-2017 Διοργάνωση και συμμετοχή της άσκησης επί χάρτου Ειδικού ΣΑΤΑΜΕ ΠΕ Ανατολικής Αττικής.
- 25-5-2017 Συμμετοχή υπαλλήλου της Υπηρεσίας μας στην Συνεδρίαση της Αρχής Ασφαλείας Λιμένα Ελευσίνας.
- 16-6-2017 Συμμετοχή στην προάσκηση που πραγματοποιήθηκε στις εγκαταστάσεις της ΔΕΗ ΑΕ (ΑΗΣ Λαυρίου) σχετικά με τις λιμενικές εγκαταστάσεις.
- 4-7-2017 Συμμετοχή στην άσκηση επί χάρτου ΠΕΙΡΑΙΑΣ 2017 ως παίχτες, που διοργανώθηκε από το τμήμα της ΠΕ Πειραιά-Νήσων σε συνεργασία με το Δ Πειραιά και τον ΟΑΣΠ.
- 7-7-2017 Συμμετοχή σε κοινή άσκηση για την ασφάλεια του λιμένα Λαυρίου, που διοργανώθηκε από τον Οργανισμό Λιμένα Λαυρίου, τη ΔΕΗ και την εταιρεία DOW.
- 29-9 έως 6-10-2017 Συμμετοχή στην ετήσια Άσκηση ΠΑΡΜΕΝΙΩΝ 2017 & ΤΑΑΣ – ΠΟΛΙΤΕΙΑ 2017.
- 18-10-2017 Συμμετοχή ως παρατηρητές και ως παίχτες στην ετήσια άσκηση επί χάρτου ασφάλειας λιμενικής εγκατάστασης στις Σπέτσες.
- 21 έως 22-10-2017: Συμμετοχή ως παρατηρητές στην Άσκηση πεδίου «ΡΑΜΠΙΑΣ 2017» που διοργανώθηκε από την ΕΟ ΟΔΙΚ.
- 14-12-2017 Συμμετοχή στην άσκηση μείζονος ατυχήματος στο ναυτικό οχυρό Σκαραμαγκά ως παρατηρητές.
- 15-11-2017 Συμμετοχή σε εργαστήριο σεισμού του Δ. Αλίμου που διοργανώθηκε από τον ΟΑΣΠ.
- 21-11-2017: Συμμετοχή ως παρατηρητές και ως παίχτες στην Άσκηση επί χάρτου «ΕΥΖΣ 1» που διοργανώθηκε από το ΚΕΜΕΑ, στις 21-11-2017.
- 23-11-2017: Συμμετοχή στην Άσκηση επί χάρτου για σεισμού «ΡΑΦΗΝΑ – ΠΙΚΕΡΜΙ 2017» συνδιοργανώθηκε από την Αυτοτελή Δ/νση Πολιτικής Προστασίας και τον ΟΑΣΠ και το Δ. Ραφήνας Πικερμίου.
- 13 & 26-11-2017 Συμμετοχή στην προάσκηση που πραγματοποιήθηκε στις εγκαταστάσεις της ΠΥ σχετικά με την άσκηση ετοιμότητας στα ΕΛΠΕ Ελευσίνας τον Ιανουάριο του 2018.
- 13-12-2017 Συμμετοχή στην προάσκηση ISPS των ΕΛΠΕ.

## **2.2. Συνέδρια – Ημερίδες**

- 28-2-2017 Παρακολούθηση Ημερίδας για τους Ρομά που διοργανώθηκε από την Περιφερειακή Ενότητα Δυτικής Αττικής.
- 3-3-2017 Παρακολούθηση εκπαιδευτικής ημερίδας με θέμα «Διαχείριση Εκτάκτων Αναγκών»
- 24-4-2017 Παρακολούθηση εκπαιδευτικής διημερίδας με θέμα τις Δασικές Πυρκαγιές που οργανώθηκε από την ΕΟ ΔΑΠΑΧΟ, υπό την αιγίδα της Περιφέρειας Αττικής.

- 5 έως 7-5-2017 Συμμετοχή στο 3<sup>ο</sup> Πανελλήνιο Επιστημονικό Συνέδριο «Ανθρωπιστικές Επιστήμες, Εκπαίδευση, Κοινωνία και Πολιτική Παιδεία» του Ινστιτούτου Ανθρωπιστικών και Κοινωνικών Επιστημών (ΙΑΚΕ). Παρουσίαση εργασίας με θέμα: Εφαρμόζοντας τις Νέες Τεχνολογίες στην εκπαιδευτική διαδικασία: Σύγκριση δύο επιμορφωτικών ιστοτόπων με την χρήση μίας συνδυαστικής ρούμπρικας αξιολόγησης»
- 7-5-2017 Παραχώρηση αιγίδας και παρακολούθηση Εκπαιδευτικής Διημερίδας με θέμα: «Δασικές Πυρκαγιές» διοργανώθηκε από την ΕΟ ΔΑΠΑΧΟ
- 9-5-2017 Συμμετοχή στο 11ο Συνέδριο «Αερομεταφορές: Παρόν & Μέλλον» που πραγματοποιήθηκε υπό την Αιγίδα της Περιφέρειας Αττικής. Παρουσίαση εργασίας με θέμα: «Η εφαρμογή των Drones στη Διαχείριση των Καταστροφών»
- 11 έως 12-5-2017 Συμμετοχή στην Πανελλήνια συνάντηση χρηστών ArcGis.
- 28 έως 30-6-2017 Συμμετοχή στο 4<sup>ο</sup> Συνέδριο Πολιτικής Προστασίας «Safe Athens 2017: Οι νέες τεχνολογίες στην υπηρεσία της Πολιτικής Προστασίας». Παρουσίαση τεσσάρων εργασιών ως εξής:
- ΣμηΕΑ και Δασικές Πυρκαγιές. Μία πρώτη προσέγγιση.
  - Πολιτική Προστασία & Τοπική Αυτοδιοίκηση.
  - Ο ρόλος των Διαχειριστών Έκτακτης Ανάγκης στην αντιμετώπιση της Κλιματικής Αλλαγής.
  - Σύστημα Διαχείρισης Καταστροφών (poster).
- 5 έως 11-10-2017: Συμμετοχή στο 7ο Διεθνές Συνέδριο «Διαχείριση Θυμάτων Καταστροφών» στις 5-11/10/2017 στη Ρόδο, που διοργανώθηκε από το Πρόγραμμα Μεταπτυχιακών Σπουδών «Στρατηγικές Διαχείρισης Περιβάλλοντος, Καταστροφών και Κρίσεων» του Εθνικού και Καποδιστριακού Πανεπιστημίου Αθηνών σε συνεργασία με το Μεταπτυχιακό Πρόγραμμα Σπουδών του Εθνικού και Καποδιστριακού Πανεπιστημίου Αθηνών «Διεθνής Ιατρική-Διαχείριση Κρίσεων Υγείας», ως παίκτες και ως αξιολογητές των ασκήσεων προσομοίωσης
- 13-11-2017 Παρακολούθηση ημερίδας «Περιβάλλον, Διάστημα, Φυσικές Καταστροφές» που διοργανώθηκε από το Εθνικό Αστεροσκοπείο Αθηνών.
- 20-11-2017 Ομιλία στο Τριήμερο Φεστιβάλ Καινοτομίας και Επιχειρηματικότητας «Athens Innovation Festival» που διοργανώθηκε από το ΕΒΕΑ την Περιφέρεια Αττικής και το Περιφερειακό Ταμείο Ανάπτυξης, στο Workshop με τίτλο “Drones, Σύγχρονες πρακτικές, ψηφιακός μετασχηματισμός», σχετικά με το ρόλο των Drones στην Πολιτική Προστασία.
- 23-10-2017 Παρακολούθηση ημερίδας με θέμα «Διαβούλευση της 1ης Αναθεώρησης Σχεδίου Διαχείρισης Λεκανών Απορροής Ποταμών του Υδατικού Διαμερίσματος Αττικής (ΕΛ06)” στο Υπουργείο Περιβάλλοντος και Ενέργειας.
- 24-10-2017 Παρακολούθηση ημερίδας με θέμα «Διαβούλευση επί του Σχεδίου Διαχείρισης Κινδύνων Πλημμύρας Λεκανών Απορροής Ποταμών του Υδατικού Διαμερίσματος Αττικής (ΕΛ06)”.
- 31-10-2017 Παρακολούθηση ημερίδας με θέμα «Η συμβολή των ερευνητικών φορέων της χώρας στη διαχείριση των φυσικών καταστροφών», που

διοργανώθηκε από το ΕΚΠΑ το ΔΠΣ Στρατηγικές Διαχείρισης Περιβάλλοντος, Καταστροφών και Κρίσεων και του ΟΑΣΠ.

- 10-11-2017 Συνδιοργάνωση από την Περιφέρεια Αττικής του τακτικού συνεδρίου της FEU (Federation of the European Union Fire Officers Associations) με την Ένωση Αξιωματικών Πυροσβεστικού Σώματος στην Αθήνα. Συμμετοχή και με παρουσίαση με θέμα «Πολιτική Προστασία στην Περιφέρεια Αττικής – Ρόλοι και Δράσεις της Αυτοτελούς Δ/σης Πολιτικής Προστασίας».
- 24 έως 26-11-2017 παραχώρηση Αιγίδας στην ΕΟ Πυροσβεστικό Σώμα Εθελοντών Ν. Βουτζά για τη διοργάνωση άσκησης στην περιοχή Σέσι Υμηττού.
- 1-12-2017: Παρακολούθηση Διημερίδας της Draeger “Η Τεχνική Ασφάλεια στις προκλήσεις του Μέλλοντος».

### **2.3. Εκπαιδευτικές Δράσεις**

Έγιναν ενημερωτικές παρουσιάσεις για θέματα πολιτικής προστασίας:

- Σε υπαλλήλους μέσω ΙΝΕΠ στις 20-22/3/2017, 6-8/3-2017, 2-4/5/2017, 22-14/5/2017.
- σε Εθελοντικές Οργανώσεις για θέματα πολιτικής προστασίας ως εξής:
  - 23-3-2017 ΕΠΟΜΕΑ Θεσ/νίκης, Παύλου Μελά, Σιντικής, Κιλκίς
  - 21 και 23-6-2017 στην ΕΟΔΠΔΕΑ.
  - 22, 23 & 24 -9 – 2017 Παραχώρηση Αιγίδας και συμμετοχή στην οργάνωση και την εκπαιδευτική διαδικασία του σχολείου Θαλάσσιας Επιβίωσης που συνδιοργανώθηκε από την ΕΟ ΠΕΠ, το ΠΜΣ ΤΕΙ Αν Μακεδονίας Θράκης και Πυροσβεστικής Ακαδημίας και το Δ. Βούλας Βάρης Βουλιαγμένης.

### **2.4. Λοιπά**

- 6-2-2017 Συνάντηση εργασίας με τον υπαρχηγό του Πυροσβεστικού Σώματος.
- 15-2-2017 Οργάνωση και τελετή βράβευσης πιστοποιημένων Εθελοντικών Οργανώσεων της Περιφέρειας Αττικής.
- 24-2-2017 Συμμετοχή υπαλλήλου της Υπηρεσίας μας στην Συνεδρίαση της Αρχής Ασφαλείας Λιμένα Ελευσίνας.
- 30-3-2017 Οργάνωση συνάντηση επικοινωνίας και συντονισμού με τις ΕΟ Πολιτικής Προστασίας.
- 10-4-2017 Σύσκεψη στο Δασαρχείο της Πάρνηθας για την αντιμετώπιση προβλημάτων κατά την αντιπυρική περίοδο επί της Επαρχιακής Οδού Τατοΐου – Αγ. Μερκουρίου.
- 10-4-2017 Συνάντηση εργασίας με το Διοικητή Πυροσβεστικών Υπηρεσιών Αττικής ενόψει της τρέχουσας αντιπυρικής περιόδου.
- 31-5-2017 Συμμετοχή σε σύσκεψη του φορέα της Πάρνηθας για την αντιπυρική περίοδο.
- 1-6-2017 Συνάντηση εργασίας που διοργανώθηκε από το Πανεπιστήμιο Θεσσαλίας στα πλαίσια του Ευρωπαϊκού Προγράμματος CUIDAR για τις ψυχολογικές επιπτώσεις στα παιδιά μετά από ένα καταστροφικό συμβάν.
- 8-6-2017 Συνάντηση εργασίας με θέμα «Αντιπυρική Προστασία για τα κτήματα Συγγρού & Καρέλα» με διάφορους εμπλεκόμενους φορείς και υπηρεσίες.
- 4-7-2017 Συμμετοχή σε συνάντηση εργασίας (με πυροσβεστική, αστυνομία, δήμο και φορέα) στις εγκαταστάσεις του Φορέα Διαχείρισης Εθνικού Πάρκου

- Σχοινιά – Μαραθώνα, για την αντιμετώπιση προβλημάτων, ενόψει αντιπυρικής περιόδου.
- 3/9/2017 Συμμετοχή στην ετήσια εκδήλωση μνήμης για την πυρκαγιά στο Πάνειο Όρος, με επιμνημόσυνη δέηση για τον εθελοντή Ανθυποσημαγό Βασίλειο Φιλίππου.
- 16-10-2017 Συμμετοχή σε σύσκεψη στον ΟΑΣΠ αναφορικά με το σχεδιασμό και διοργάνωση ασκήσεων ανά ΠΕ.
- 17 έως 18-10-2017: Συμμετοχή στη διήμερη συνάντηση εργασίας με θέμα: «Implementation and customization on FloodCat platform in Member States» στο πλαίσιο του πιλοτικού προγράμματος “Flood pilot project Building National capabilities in the frame of the European Flood Directive” στην Ειδική Γραμματεία Υδάτων.
- 31-10-2017 Συμμετοχή σε σύσκεψη στην Τροχαία Αττικής, αναφορικά με το σχεδιασμό για την αντιμετώπιση εκτάκτων φαινομένων (πλημμύρες, χιονοπτώσεις) ενόψει της χειμερινής περιόδου.
- 11-12-2017 Συμμετοχή σε σύσκεψη στη ΓΓΠΠ αναφορικά με το σχεδιασμό για την αντιμετώπιση χιονοπτώσεων ενόψει χειμερινής περιόδου.
- 31-1-2017, 28-6-2017, 28-9-2017, 21-12-2017 Συμμετοχή στη συνεδρίαση της αρχής ασφάλειας λιμένα Πειραιά.
- Χειμ. 2017 Συμμετοχή σε συσκέψεις για το σχεδιασμό αντιμετώπισης εκτάκτων αναγκών (πλημμύρες, χιόνια) ενόψει της χειμερινής περιόδου, με στελέχη των αρμόδιων Τεχνικών Έργων της Περιφέρειας Αττικής.

### **2.5. Συναντήσεις με ΕΟ**

- 28-1-2017 ΕΠΟΜΕΑ Αιγάλεω
- 29-1-2017 ΕΠΟΣ Φυλής
- 4-2-2017 Ελληνική Ομάδα Έρευνα και Διάσωσης
- 11-2-2017 Εθελοντική Ομάδα Βύρωνα
- 18-2-2017 ΕΟΠΠ Περιστερίου
- 19-2-2017 Ένωση Ελλήνων Ραδιοερασιτεχνών
- 19-2-2017 Εθελοντική Δασοπροστασία Γλυφάδας
- 20-2-2017 Εθελοντική Ομάδα Δήμου Αργυρούπολη Ελληνικού
- 22-2-2017 ΔΑΠΑΧΟ
- 11-3-2017 Πανελλήνια Ένωση Πιλότων

### **A3: ΕΤΟΙΜΟΤΗΤΑ ΣΕΙΣΜΙΚΟΥ ΚΙΝΔΥΝΟΥ**

Σε σχέση με την ετοιμότητα για το κίνδυνο από σεισμό η Υπηρεσία προέβη στις εξής δράσεις:

- Μέριμνα για την παροχή ενημέρωσης προς τους ΟΤΑ για την υλοποίηση του μέτρου του πρωτοβάθμιου προσεισμικού ελέγχου (μέσω των ΣΟΠΠ για τα θέματα σεισμικού κινδύνου).
- Παροχή οδηγιών στις Δ/νσεις Υγειονομικού Ελέγχου και στις Δ/νσεις Υγείας για την κατάρτιση του σχεδιασμού τους σε θέματα της αρμοδιότητάς τους (έλεγχοι υγειονομικοί, διασφάλιση καταλληλότητας τροφίμων, πόσιμο νερό, χώρων υγιεινής, απολυμάνσεων, λήψη μέτρων αυτοπροστασίας, δειγματοληψίες σε



- δίκτυα ύδρευσης, αναλύσεις δειγμάτων νερού, ενημέρωση πληγέντων, εμβολιασμούς, ψυχολογική υποστήριξη πληγέντων κτλ).
- Διατήρηση αρχείου και κατά περίπτωση επικαιροποίηση χώρων καταφυγής – καταυλισμού και ανάρτηση αυτών στην ιστοσελίδα της Περιφέρειας (σε μορφή πίνακα και θεματικού χάρτη)
  - Ενημέρωση για τον ορισμό κτιρίου και υπαίθριου χώρου για συνάντηση μελών ΣΟΠΠ για τον καλύτερο συντονισμό των δράσεων (ΠΕ ΠΝ και ΑΑ) μέσω των Δ/σεων Τεχνικών Υπηρεσιών, των συνεδριάσεων των Σ.Ο.Π.Π. και των Αντιπεριφερειάρχων των Π.Ε
  - Προετοιμασία και οργάνωση άσκησης επί χάρτου «Πειραιάς 2017» μαζί με τον Οργανισμό Αντισεισμικού Σχεδιασμού και Προστασίας και το Δήμο Πειραιά.
  - Προετοιμασία και οργάνωση άσκησης επί χάρτου «Ραφήνα 2017» μαζί με τον Οργανισμό Αντισεισμικού Σχεδιασμού και Προστασίας και το Δήμο Ραφήνας.

#### **A4: ΕΤΟΙΜΟΤΗΤΑ ΠΛΗΜΜΥΡΙΚΟΥ ΚΙΝΔΥΝΟΥ**

Για θέματα αντιπλημμυρικής προστασίας η Διεύθυνση προχώρησε σε δράσεις όπως:

- Ενημέρωση των Δήμων και λοιπών εμπλεκόμενων φορέων και Υπηρεσιών και Εθελοντικών Οργανώσεων για την έκδοση των Δελτίων Καιρού της ΕΜΥ σε περίπτωση πρόγνωσης έκτακτων ή επικίνδυνων καιρικών φαινομένων. Αποστολή μηνυμάτων ηλεκτρονικού ταχυδρομείου (emails) και κινητής τηλεφωνίας (sms), σε εργάσιμες και μη ημέρες.
- Διεκπεραίωση εγγράφων, διαβίβαση αιτημάτων και σχετική αλληλογραφία με Δήμους εμπλεκόμενους φορείς, υπηρεσίες ή πολίτες σε θέματα σχετικά με τον πλημμυρικό κίνδυνο.
- Ενημέρωση ΟΤΑ Α, φορέων και Υπηρεσιών της Περιφέρειας σχετικά με κατευθυντήριες οδηγίες σχετικά με τον πλημμυρικό κίνδυνο.
- Ανάρτηση οδηγιών αυτοπροστασίας για τον πλημμυρικό κίνδυνο στην ιστοσελίδα της Περιφέρειας Αττικής.
- Ενημέρωση – αλληλογραφία με τις Τεχνικές Υπηρεσίες της Περιφέρειας σχετικά με:
  - ο ενεργές και προγραμματισμένες εργολαβίες για θέματα που αφορούν την αντιπλημμυρική προστασία,
  - ο αναγκαιότητα καθαρισμού ρεμάτων και αποκατάσταση των πρανών τους ειδικά σε επίμαχα σημεία,
  - ο καθαρισμούς-συντήρηση φρεατίων
  - ο συντονισμό των ενεργειών απόκρισης των Υπηρεσιών σε περιπτώσεις πλημμυρικών φαινομένων.
- Ενημέρωση των ΟΤΑ σχετικά με αντιπλημμυρικές δράσεις στις οποίες μπορούν να προχωρήσουν με βάση τις οδηγίες της ΓΓΠΠ (πχ καθαρισμό, συντήρηση και λειτουργία των φρεατίων υδροσυλλογής του δικτύου όμβριων υδάτων και των συνδετήριων αγωγών με τους αποδέκτες, στο δημοτικό και επαρχιακό οδικό δίκτυο κλπ).
- Ενημέρωση άλλων φορέων (π.χ ΕΥΔΑΠ) για ενέργειες σε θέματα πρόληψης πλημμυρικών φαινομένων.

- Ενημέρωση των αρμόδιων Τεχνικών Υπηρεσιών για θέσεις ρεμάτων υπήρξε ενημέρωση ότι παρουσιάζεται αυξημένη επικινδυνότητα για πλημμυρικά φαινόμενα και τα οποία χρήζουν παρέμβαση και καθαρισμό.
- Ενημέρωση εμπλεκόμενων φορέων, υπηρεσιών και Εθελοντικών Ομάδων για την περίπτωση πρόγνωσης έκτακτων καιρικών φαινομένων και για τη θέση τους σε αυξημένη ετοιμότητα και τη λήψη μέτρων.

#### **A5: ΕΤΟΙΜΟΤΗΤΑ ΚΙΝΔΥΝΟΥ ΠΥΡΚΑΓΙΑΣ**

- Ενημέρωση στις Τεχνικές Υπηρεσίες και τη Δ/ση Αλσών και Πάρκων για τον έγκαιρο σχεδιασμό αποψίλωσης του οδικού δικτύου και καθαρισμών βλάστησης των αλσών και πάρκων αρμοδιότητας Περιφέρειας Αττικής.
- Ενημέρωση αρμοδίων φορέων για την λήψη μέτρων πυρασφάλειας με βάση οδηγίες της Γ.Γ.Π.Π. (ΔΕΗ,ΕΥΔΑΠ, ΟΣΕ, ΔΕΔΔΗΕ, ΑΔΜΗΕ).
- Ενημέρωση Αντιπεριφερειάρχων, ΟΤΑ, ΕΟ κτλ για θέματα που σχετίζονται με την έκδοση πυροσβεστικών διατάξεων, κατευθυντήριων οδηγιών της ΓΓΠΠ, χάρτες πρόβλεψης κινδύνου πυρκαγιών.
- Αίτημα στην Πυροσβεστική Υπηρεσία για μέριμνα πυροφύλαξης σε περιοχές των αστικών αλσών και πάρκων της Περιφέρειας Αττικής.
- Αποστολή οδηγιών σε Μελισσοκομικούς Συλλόγους αναφορικά με την κείμενη νομοθεσία για το κάπνισμα των μελισσών καθώς και στις Δ/σεις Αγροτικής Ανάπτυξης για ενημέρωση των μελισσοκόμων της περιοχής τους ειδικά όταν υπάρχουν συνθήκες υψηλής επικινδυνότητας για εκδήλωση πυρκαγιών.
- Ενημέρωση κυνηγετικών συλλογών για τις απαγορευτικές διατάξεις που ισχύουν για την πυροπροστασία.
- Παραχώρηση στοιχείων Εθελοντικών Ομάδων Π.Π., που δύναται να συνδράμουν με μέσα για την καταστολή πυρκαγιάς, στο ΠΣ το οποίο έχει την αρμοδιότητα του επιχειρησιακού σχεδιασμού.
- Εξειδίκευση του σχεδιασμού με βάση το αντιπυρικό σχέδιο της Πυροσβεστικής.
- Σύνταξη και έγκριση του Παραρτήματος Ι του Γενικού Σχεδίου Αντιμετώπισης εκτάκτων αναγκών εξαιτίας δασικών πυρκαγιών 2017.
- Συλλογή δεδομένων προς συναρμόδιους φορείς αναφορικά με ζητήματα που αφορούν την εφαρμογή του μέτρου της απαγόρευσης κυκλοφορίας στο δασικό οδικό δίκτυο και άλλες ευπαθείς περιοχές της Περιφέρειας Αττικής.
- Ανάρτηση στην ιστοσελίδα της Περιφέρειας των αποφάσεων απαγόρευσης κυκλοφορίας και παραμονής σε δάση και ευπαθείς περιοχές των αρμόδιων Αντιπεριφερειάρχων, μετά από τη διενέργεια σχετικών ΣΟΠΠ.
- Συλλογή στοιχείων κατασκηνώσεων στη χωρική αρμοδιότητα της Περιφέρειας Αττικής (υπεύθυνοι λειτουργίας, σχέδια εκκένωσης των κατασκηνώσεων που αδειοδοτούνται από την Περιφέρεια Αττικής)
- Ενημέρωση εμπλεκόμενων φορέων, υπηρεσιών και Εθελοντικών Ομάδων κ.λ.π για τον Ημερήσιο Χάρτη Πρόβλεψης Κινδύνου Πυρκαγιάς σε περιπτώσεις

κινδύνου επικινδυνότητας πυρκαγιάς 4 και 5, για τη θέση τους σε αυξημένη ετοιμότητα και τη λήψη μέτρων με την αποστολή ηλεκτρονικών μηνυμάτων και ηλεκτρονικού ταχυδρομείου σε όλες τις Περιφερειακές Ενότητες.

- Ενημέρωση του Κέντρου Διαχείρισης Κυκλοφορίας για τη χρήση Πινακίδων Μεταβλητών Μηνυμάτων του Κέντρου Διαχείρισης Κυκλοφορίας της Περιφέρειας Αττικής για προβολή μηνυμάτων σχετικά με την πρόληψη των δασικών πυρκαγιών, σε ημέρες πολύ υψηλής επικινδυνότητας και σχετική ενημέρωσή τους τις συγκεκριμένες ημέρες.
- Καταγραφή και επικαιροποίηση των κλιματιζόμενων χώρων ΟΤΑ στους οποίους μπορούν να καταφύγουν οι πολίτες προκειμένου να προστατευθούν από συνθήκες ακραίων κλιματικών μεταβολών (καύσωνας) καθώς και το σχεδιασμό τους για τη σχετική ενημέρωση των πολιτών. Χαρτογράφηση των σχετικών πληροφοριών και ανάρτηση στο διαδικτυακό τόπο της Περιφέρειας για ενημέρωση των πολιτών.
- Διαβίβαση έντυπου υλικού και εγγράφων της ΓΓΠΠ στους Αντιπεριφερειάρχες και σε ΟΤΑ για την ενημέρωση υπηρεσιών και του κοινού.
- Ανάρτηση στο διαδικτυακό τόπο της Περιφέρειας Αττικής πληροφοριών και οδηγιών αυτοπροστασίας για την ενημέρωση των πολιτών. Ενημέρωση των ΟΤΑ Α και ΕΟ.
- Στα πλαίσια της ενημέρωσης – ευαισθητοποίησης του κοινού για την αντιπυρική περίοδο 2017, απεστάλησαν στους τηλεοπτικούς σταθμούς εθνικής εμβέλειας (3) τηλεοπτικά μηνύματα (σποτ) της Αυτοτελούς Δ/σης Πολιτικής Προστασίας τα οποία είναι αναρτημένα και στην ιστοσελίδα της Περιφέρειας Αττικής. Τα ίδια τηλεοπτικά μηνύματα απεστάλησαν και σε περιφερειακούς τηλεοπτικούς σταθμούς που έχουν έδρα την Περιφέρεια Αττικής. Για το σκοπό αυτό ζητήθηκε από το ΕΣΡ απόφαση ώστε να προβάλλονται δωρεάν τα μηνύματα, η οποία και εκδόθηκε. Επιπλέον υπήρξε ενημέρωση τηλεοπτικών σταθμών περιφερειακής εμβέλειας για αντίστοιχα τηλεοπτικά σποτ για θέματα αυτοπροστασίας της Γενικής Γραμματείας Πολιτικής Προστασίας.
- Ενημέρωση των αρμόδιων οικονομικών υπηρεσιών για την ανάγκη συντήρησης των Συστημάτων Έγκαιρης Προειδοποίησης και Διαχείρισης Πυροπροστασίας των Περιφερειακών Ενότητων Ανατολικής και Δυτικής Αττικής ώστε να καταστούν ικανά να λειτουργήσουν.

#### **A6: ΕΤΟΙΜΟΤΗΤΑ ΨΥΧΟΥΣ –ΚΑΥΣΩΝΑ**

- Επικαιροποίηση θερμαινόμενων χώρων ΟΤΑ Α βαθμού στους οποίους μπορούν να καταφύγουν οι πολίτες προκειμένου να προστατευθούν από συνθήκες ακραίων κλιματικών μεταβολών (ψύχος, καύσωνας) καθώς και το σχεδιασμό τους για τη σχετική ενημέρωση των πολιτών.
- Επικαιροποίηση της χαρτογράφησης των ανωτέρω στοιχείων (με υπόβαθρο χάρτη) και ανάρτηση στο διαδικτυακό τόπο της Περιφέρειας Αττικής για ενημέρωση και προστασία των πολιτών (ιδιαίτερα των ευπαθών ομάδων) καθώς επίσης και οδηγιών αυτοπροστασίας των πολιτών.

- Ενημέρωση εμπλεκόμενων φορέων, Υπηρεσιών και Εθελοντικών Ομάδων στις περιπτώσεις πρόγνωσης έκτακτων καιρικών φαινομένων και για τη θέση τους σε αυξημένη ετοιμότητα και τη λήψη μέτρων με την αποστολή ηλεκτρονικών μηνυμάτων και ηλεκτρονικού ταχυδρομείου σε όλες τις Περιφερειακές Ενότητες.
- Συνεργασία με άλλους επιχειρησιακά εμπλεκόμενους φορείς (ΕΛΑΣ, Π.Σ, ΓΓΠΠ) για την καλύτερη επικοινωνία και συντονισμό των επιχειρήσεων στην από κοινού αντιμετώπιση εκτάκτων αναγκών από χιονοπτώσεις και παγετό.
- Επικαιροποίηση του σχεδιασμού σε συνεργασία με τις συναρμόδιες τεχνικές Υπηρεσίες.

#### **A7. ΕΤΟΙΜΟΤΗΤΑ ΧΙΟΝΟΠΤΩΣΕΩΝ - ΨΥΧΟΥΣ**

- Ενημέρωση Αντιπεριφερειάρχων, εμπλεκόμενων υπηρεσιών της Περιφέρειας Αττικής, ΟΤΑ, ΕΟ για θέματα που σχετίζονται με την έκδοση κατευθυντήριων οδηγιών της ΓΓΠΠ, έκδοση θεματικών χαρτών κτλ.
- Προμήθεια 1.200 τόνων αλατιού για τις ανάγκες αποχιονισμού το οποίο μεταφέρθηκε σε αποθήκες και σταθμούς αποχιονισμού της Περιφέρειας.
- Ενημέρωση εμπλεκόμενων φορέων, υπηρεσιών και Εθελοντικών Ομάδων για την περίπτωση πρόγνωσης έκτακτων καιρικών φαινομένων και για τη θέση τους σε αυξημένη ετοιμότητα και τη λήψη μέτρων με την αποστολή ηλεκτρονικών μηνυμάτων και ηλεκτρονικού ταχυδρομείου σε όλες τις Περιφερειακές Ενότητες.
- Συνεργασία με άλλους επιχειρησιακά εμπλεκόμενους φορείς (ΕΛΑΣ, ΠΣ, ΓΓΠΠ) και τεχνικές υπηρεσίες της Περιφέρειας Αττικής, για την καλύτερη επικοινωνία και συντονισμό των επιχειρήσεων στην από κοινού αντιμετώπιση εκτάκτων αναγκών από χιονοπτώσεις και παγετό.
- Επικαιροποίηση του μνημονίου ενεργειών.
- Ενημέρωση της Γενικής Γραμματείας Πολιτικής Προστασίας με τις θέσεις των σταθμών αποχιονισμού καθώς και με το είδος – αριθμός των διαθέσιμων μέσων αποχιονισμού προκειμένου να συνταχθεί η χαρτογραφική απεικόνιση των σχεδίων αποχιονισμού του κυρίου οδικού δικτύου της Περιφέρειας Αττικής χειμερινής περιόδου 2016-17.

#### **A8: ΕΤΟΙΜΟΤΗΤΑ ΣΕ ΘΕΜΑΤΑ ΤΕΧΝΟΛΟΓΙΚΩΝ ΚΑΤΑΣΤΡΟΦΩΝ ΚΑΙ SEVESO.**

- Ενέργειες για την κατάρτιση του Ειδικού ΣΑΤΑΜΕ της Περιφέρειας Αττικής. Πραγματοποιήθηκε αποστολή σε όλους τους εμπλεκόμενους φορείς όπως αυτοί προβλέπονται στο άρθρο 11 της ΚΥΑ 172058/17-03-2016 (ΦΕΚ 354Β/2016) των υπό κατάρτιση κειμένων για την υποβολή παρατηρήσεων και σχολίων εκ μέρους τους. Συμμετοχή σε συναντήσεις με όλους τους συναρμόδιους φορείς (ανάδοχο έργου, επιτροπή, εμπλεκόμενους φορείς και Υπηρεσίες)
- Ενημερωτικά και πληροφοριακά έγγραφα προς τις επιχειρήσεις και τις συναρμόδιες υπηρεσίες της Περιφέρειας που εμπíπτουν στην οδηγία SEVESO με αφορμή την τροποποίηση αυτής.
- Διαβίβαση από τον ανάδοχο στην υπηρεσία των τελικών κειμένων των ειδικών ΣΑΤΑΜΕ και εν συνεχεία αποστολή αυτών στην ΓΓΠΠ για έγκριση (Ιούλιος 2017).

- Πληροφοριακά έγγραφα για την ενημέρωση του κοινού και ανάρτηση αυτών στην ιστοσελίδα της Περιφέρειας Αττικής και γενικότερα θέματα που απορρέουν από την οδηγία SEVESO και τα τεχνολογικά ατυχήματα.
- Διαβίβαση στους Αντιπεριφερειάρχες και στις εμπλεκόμενες Υπηρεσίες της Περιφέρειας εγγράφων της Γενικής Γραμματείας Πολιτικής Προστασίας (Γ.Γ.Π.Π) τα οποίες εκδόθηκαν κατά τη διάρκεια του έτους και αφορούν στο Σχεδιασμό και τις δράσεις Πολιτικής Προστασίας.
- Αποστολή σε Δήμους, στις Υγειονομικές Περιφέρειες Αττικής και στις Δ/νσεις Πρωτοβάθμιας & Δευτεροβάθμιας Εκπαίδευσης της Περιφέρειας Αττικής όπου δραστηριοποιούνται εγκαταστάσεις που υπάγονται στην οδηγία SEVESO III για την ενημέρωση τους σχετικά με ανηρημένο πληροφοριακό υλικό αναφορικά με την εκδήλωση βιομηχανικού ατυχήματος μεγάλης έκτασης.
- Αποστολή κατ' ιδίαν σε σχολικές μονάδες πρωτοβάθμιας και δευτεροβάθμιας εκπαίδευσης στις ΠΕ Πειραιά, Νότιου Τομέα, Ανατολικής Αττικής και Δυτικής Αττικής, διανομή φυλλαδίων αναφορικά με τεχνολογικά ατυχήματα (συνολικά 18 σχολικές μονάδες).
- Σε συνεργασία με τη Γραμματεία του Περιφερειακού Συμβουλίου πραγματοποιήθηκε η προβλεπόμενη από την ΚΥΑ 172058/17-03-2016 διαβούλευση με το κοινό αναφορικά με το Ειδικό ΣΑΤΑΜΕ.
- Σε συνεργασία με τη Γραμματεία του Περιφερειακού Συμβουλίου πραγματοποιήθηκε η προβλεπόμενη από την ΚΥΑ 172058/17-03-2016 ενημέρωση του Περιφερειακού Συμβουλίου αναφορικά με την κατάρτιση του Ειδικού ΣΑΤΑΜΕ της Περιφέρειας.
- Ενημέρωση Υπηρεσιών και των Τμημάτων της Δ/νσης (30-01-2017) που αφορά την διαχείριση επικινδύνων αποβλήτων σχετικά με την έκδοση της ΚΥΑ οικ. 62952/5384 περί «Έγκριση Εθνικού Σχεδίου Διαχείρισης Επικινδύνων Αποβλήτων (ΕΣΔΕΑ), σύμφωνα με το άρθρο 31 του ν. 4342/2015».
- Ενημέρωση Υπηρεσιών και των Τμημάτων της Δ/νσης που αφορά «Χαρτογραφική, απεικόνιση σταθμών μέτρησης αέριας ρύπανσης στην ελληνική επικράτεια» όπως στάλθηκε από την ΓΓΠΠ.
- Συμμετοχή σε επιθεωρήσεις εγκαταστάσεων που υπάγονται στην οδηγία SEVESO οποίες διοργανώνονται από την αδειοδοτούσα αρχή. Συγκεκριμένα πραγματοποιήθηκαν οι εξής:

α/α	Ημερομηνία	Εγκατάσταση	Φορέας οργάνωσης επιθεώρησης
1	09 & 10-2-2017	ΔΕΣΦΑ Α.Ε στη νήσο Ρεβυθούσα Αττικής	ΥΠΕΝ/Δνση Υδρογοναθράκων/ Τμήμα Εγκαταστάσεων
2	21 & 22-3-2017	ΕΛΛΗΝΙΚΑ ΑΜΥΝΤΙΚΑ ΣΥΣΤΗΜΑΤΑ Α.Β.Ε.Ε., στο Λαύριο	Δ/νση Ανάπτυξης Ανατολικής Αττικής
3	08-12-2017	UNILVER KNORR ABEE	Δ/νση Ανάπτυξης Π.Ε. Πειραιά & Νήσων

**ΜΕΡΟΣ Β: ΚΑΤΑΣΤΑΣΗ ΚΙΝΗΤΟΠΟΙΗΣΗΣ ΠΟΛΙΤΙΚΗΣ ΠΡΟΣΤΑΣΙΑΣ**

Ημερ/νία	Περιγραφή
1 έως 2-1-2017	<b>Αποχιονισμός -αποπαγέτωση</b> στο οδικό δίκτυο της Περιφέρειας - Αυτοψία από υπαλλήλους της υπηρεσίας Συνδρομή με 6 αποχιονιστικά οχήματα 1 JCB (ΠΕΑΑ-ΠΕΔΑ)
5-1-2017	<b>Προμήθεια αντιπαγετικού άλατος</b> (1000τν)
6 έως 12-1-2017	<b>Προμήθεια Καύσιμης ύλης, καυσίμων και σίτιση</b> για υπηρεσίες της Περιφέρειας που συμμετείχαν στις εργασίες αποχιονισμού αποπαγέτωσης
10-1-2017	Συμπληρωματική <b>προμήθεια αντιπαγετικού άλατος</b> (227τν 7 φορτηγά)
6 έως 9-1-2017	<b>Αποχιονισμός αποπαγέτωση οδικού δικτύου</b> σε διάφορες περιοχές της Αττικής (ΠΕΑΑ-ΠΕΔΑ. <ul style="list-style-type: none"> <li>• Συνδρομή στις τεχνικές υπηρεσίες με μίσθωση 5 Αποχιονιστικών</li> <li>• Αυτοψία από υπαλλήλους της υπηρεσίας</li> </ul>
25 έως 28-1	<b>Σίτιση Υπαλλήλων και προμήθεια καύσιμης ύλης</b>
10 έως 14-2-2017	<b>Αποχιονισμός -αποπαγέτωση</b> στο οδικό δίκτυο της Περιφέρειας Αυτοψία από υπαλλήλους της υπηρεσίας <i>(Δεν απαιτήθηκαν μέσα επιπρόσθετα των εργολαβιών των Τεχνικών Υπηρεσιών)</i> Προμήθεια Καύσιμης ύλης, καυσίμων και σίτιση για υπηρεσίες της Περιφέρειας που συμμετείχαν στις εργασίες αποχιονισμού αποπαγέτωσης
15-1-2017	<b>Πυρκαγιάς στο Δ. Αγ Ι. Ρέντη</b> σε υπαίθρια αποθήκη ελαστικών Αυτοψία από υπαλλήλους της υπηρεσίας <i>(Δεν απαιτήθηκαν πρόσθετα μέσα ΠΠ)</i>
10-2-2017	<b>Σίτιση Υπαλλήλων και προμήθεια καύσιμης ύλης</b>
14-2-2017	Ατύχημα λόγω <b>χιονοπτώσεων και παγετού</b> με ολίσθηση βουλγαρική νταλίκας στις Ερυθρές Αυτοψία από υπαλλήλους της υπηρεσίας <i>(Δεν απαιτήθηκαν πρόσθετα μέσα ΠΠ)</i>
17-2-2017	<b>Διαρροή πετρελαιοειδών σε οδόστρωμα</b> στις Ερυθρές Αυτοψία από υπαλλήλους της υπηρεσίας <i>(Δεν απαιτήθηκαν πρόσθετα μέσα ΠΠ)</i>
3-2, 7 & 18 & 20-3, 11-4 και 12 - 6	<b>“Υποβόσκουσα” πυρκαγιά στο Δ. Μαρκοπούλου</b> σε χώρο απόρριψης αποβλήτων - Ανενεργά Λατομεία (θέση Χώνι Νταγλα) Μαρκοπούλου <ul style="list-style-type: none"> <li>• Αυτοψία από υπαλλήλους της υπηρεσίας <i>(Δεν απαιτήθηκαν πρόσθετα μέσα ΠΠ)</i></li> <li>• Αίτημα για κήρυξη σε κατάσταση έκτακτης ανάγκης της περιοχής λόγω περιβαλλοντικού προβλήματος</li> </ul>
13 με 14-5-2017	<b>Πυρκαγιά στο Δήμο Μαρκοπούλου Μεσογαίας</b> Συνδρομή με 1 υδροφόρα και 1 ερπυστριοφόρο
18-5-2017	<b>Περιστατικό απόρριψης επικίνδυνων αποβλήτων στο Δ. Παιανίας</b> Αυτοψία από υπαλλήλους της υπηρεσίας <i>(Δεν απαιτήθηκαν πρόσθετα μέσα ΠΠ)</i>

Ημερ/νία	Περιγραφή
12-6-2017	<b>Καταπτώσεις στην περιοχή Ψάθα Αλεποχώρι</b> Αυτοψία από υπαλλήλους της υπηρεσίας (Δεν απαιτήθηκαν πρόσθετα μέσα ΠΠ)
12-6-2017	<b>Δασική πυρκαγιά στο Δ. Μαρκοπούλου</b> (περιοχή Ντάρλα - Νταμάρια) Αυτοψία από υπαλλήλους της Υπηρεσίας (Δεν απαιτήθηκαν πρόσθετα μέσα ΠΠ)
1-7-2017	<b>Δασική πυρκαγιά στο Δ. Λαυρεωτικής</b> (Κερατέα) Συνδρομή στο ΠΣ με 1 υδροφόρο όχημα
3-7-2017	<b>Δασική Πυρκαγιά στα Μέγαρα</b> Συνδρομή στο ΠΣ με 1 υδροφόρα
3-7-2017	<b>Δασική πυρκαγιά στο Δ. Μαραθώνα</b> ('Ανω Σούλι) Συνδρομή στο ΠΣ με 2 υδροφόρες
5-7-2017	<b>Δασική πυρκαγιά στο Δ. Ωρωπού</b> (Μικροχώρι) Συνδρομή στο ΠΣ με 2 υδροφόρες
6-7-2017	<b>Δασική πυρκαγιά στο Δ. Διονύσου</b> (Κρυονέρι) Συνδρομή στο ΠΣ με 2 υδροφόρες
6-7-2017	<b>Δασική πυρκαγιά στο Δ. Σπάτων –Αρτέμιδος και Λαυρεωτικής</b> (Θορικό) Συνδρομή στο ΠΣ με 4 υδροφόρες
16-7-2017	<b>Δασική πυρκαγιά στο Δ. Λαυρεωτικής</b> (Πέτα Κερατέας) Συνδρομή στο ΠΣ με 2 υδροφόρες
31-7 έως 2-8-2017	<b>Δασική πυρκαγιά στο Δ. Σαρωνικού</b> (Σαρωνίδα-Ανάβυσσος) Συνδρομή στο ΠΣ με 8 υδροφόρες
1 έως 2-8-2017	<b>Δασική Πυρκαγιά στις Σπέτσες</b> (Περιοχή Αγ. Ανάργυροι προς Αγ. Παρασκευή). Αυτοψία από υπαλλήλους της υπηρεσίας (Δεν υπήρξε αίτημα συνδρομής ΠΠ λόγω της δυσκολίας να μεταφερθεί άμεσα βοήθεια από στο νησί)
3-8-2017	<b>Δασική Πυρκαγιά στο Δ. Σαρωνικού - Λαγονήσι</b> Συνδρομή στο ΠΣ με 8 υδροφόρες
4 έως 11-8-2017	<b>Δασική πυρκαγιά στη Κύθηρα</b> (Θέση Μυλοπόταμος) <ul style="list-style-type: none"> <li>• Συνδρομή στο ΠΣ με 1 φορτηγό με επικαθήμενο βυτίο και 1 φορτωτή</li> <li>• Αίτημα Κήρυξης σε κατάσταση έκτακτης ανάγκης της νήσου Κυθήρων και νέο αίτημα για ανανέωση της κήρυξης στις 7/12/2017</li> </ul>
6-8-2017	<b>Δασική Πυρκαγιά στο Δ. Φυλής</b> (περιοχή Άνω Λιοσίων, πρόποδες Πάρνηθας) Συνδρομή στο ΠΣ με 1 υδροφόρα
10-8-2017	<b>Δασική πυρκαγιά στον Υμηττό</b> (Δ. Βύρωνα –Καισαριανής) Συνδρομή στο ΠΣ με 3 υδροφόρες
12-8-2017	<b>Δασική πυρκαγιά στο Δ. Κορωπίου</b> Συνδρομή στο ΠΣ με 2 υδροφόρες

Ημερ/νία	Περιγραφή
<p><b>13 έως 22-8-2017</b></p>	<p><b>Δασική Πυρκαγιά στο Δ. Ωρωπού –Μαραθώνα-Κάλαμος –Βαρνάβας</b>                      Συνδρομή με πόρους, συντονισμός, συνεργασία και υποστήριξη υπηρεσιών της Περιφέρειας Αττικής καθώς και λοιπών εμπλεκόμενων φορέων στην αντιμετώπιση της έκτακτης ανάγκης και την υλοποίηση των δράσεων βραχείας αποκατάστασης όπως:</p> <ul style="list-style-type: none"> <li>• Συνδρομή στο ΠΣ με 26 υδροφόρα οχήματα</li> <li>• Παροχή διοικητικής μέριμνας (σίτιση και νερό) στις δυνάμεις που επιχειρούσαν</li> <li>• Αίτημα Κήρυξης κατάστασης έκτακτης ανάγκης</li> <li>• Αίτημα Οριοθέτησης πληγείσας περιοχής</li> <li>• Υποστήριξη δράσεων για την καταγραφή των ζημιών σε επιχειρήσεις</li> <li>• Ενημέρωση των πολιτών με κατευθυντήριες οδηγίες και ανακοινώσεις</li> </ul>
<p><b>27-8-2017</b></p>	<p><b>Δασική Πυρκαγιά στο Δ. Μεγαρέων (θέση Κανδύλι)</b>                      Συνδρομή στο ΠΣ με 3 υδροφόρα οχήματα και 1 φορτωτή που είχε διατεθεί στον οικείο δήμο</p>
<p><b>15-6-2017</b></p>	<p><b>Θαλάσσια ρύπανση από πετρελαιοκηλίδας</b>                      Συνδρομή στο Λιμενικό Σώμα με 1 υδροφόρα</p>
<p><b>15-11-2017</b></p>	<p><b>Πλημμυρικά φαινόμενα στη Δυτ. Αττική</b>                      Συνδρομή με πόρους, συντονισμός, συνεργασία και υποστήριξη υπηρεσιών της Περιφέρειας Αττικής καθώς και λοιπών εμπλεκόμενων φορέων στην αντιμετώπιση της έκτακτης ανάγκης και την υλοποίηση των δράσεων βραχείας αποκατάστασης όπως:</p> <ul style="list-style-type: none"> <li>• Συμμετοχή στις συνεδριάσεις του ΣΟΠΠ</li> <li>• Κήρυξη Δ. Μεγαρέων, Μάνδρας και Ελευσίνας σε κατάσταση έκτακτης ανάγκης</li> <li>• Οριοθέτηση πληγεισών περιοχών</li> <li>• Συνδρομή με μισθωμένα μέσα για την υλοποίηση δράσεων όπως απομάκρυνση φερτών υλικών, καθαρισμούς ρεμάτων, άρσης επικινδυνότητων κτλ</li> <li>• Υποστήριξη δράσεων για την καταγραφή των ζημιών σε επιχειρήσεις</li> <li>• Συνεργασία με το ΕΚΚΑ για την παροχή ψυχολογικής υποστήριξης στους πληγέντες</li> <li>• Συνεργασία με ΕΟ για την παροχή αρωγής στους πληγέντες</li> <li>• Μεταφορά και καταγραφή σε ειδικό χώρο των οχημάτων που καταστράφηκαν ή υπέστησαν βλάβες</li> <li>• Συνεργασία με Δ/νσεις Υγείας για την παροχή κατευθυντήριων οδηγιών</li> <li>• Ενημέρωση των πολιτών με κατευθυντήριες οδηγίες και ανακοινώσεις</li> <li>• Για περίπου 40 ημέρες μισθωμένα οχήματα και μηχανήματα της Περιφέρειας Αττικής συνέδραμαν στις εργασίες αποκατάστασης. Ο αριθμός των μηχανημάτων και οχημάτων ήταν κυμαινόμενος</li> </ul>



Ημερ/νία	Περιγραφή
	<p>έως και περίπου 65 διαφόρων τύπων μηχανημάτων (φορτηγά, JCB, φορτωτές μικροί και μεγάλοι, βυτιοφόρα, αποφρακτικά, αντλίες, τσάπες, γερανοί, πλατφόρμες μεταφοράς οχημάτων 4x4 )</p> <ul style="list-style-type: none"> <li>• Διάθεση 30 φτυαριών από τα αποθέματα των υλικών της Πολιτικής Προστασίας, στο Δ. Μάνδρας για συνδρομή στις εργασίες αποκατάστασης.</li> </ul>
<b>16 έως 17-11-2017</b>	<p><b>Πλημμύρα στην Αίγινα</b> Συνδρομή με 1 εκσκαφέα - JCB 1 φορτωτή τύπου BOBCAT για 3 ημέρες</p>
<b>15 έως 19-11-2017</b>	<p><b>Πλημμυρικά φαινόμενα στους Δήμους: Κερατσίνι-Δραπετσώνα, Αίγινα, Νίκαια, Σαλαμίνα</b></p> <ul style="list-style-type: none"> <li>• Αίτημα οριοθέτησης πληγείσων περιοχών</li> <li>• Συντονισμός διαδικασιών για τον έλεγχο των πληγείσων επιχειρήσεων</li> </ul> <p>(Δεν απαιτήθηκαν πρόσθετα μέσα ΠΠ)</p>
<b>17-11-2017</b>	<p><b>Πλημμυρικά φαινόμενα στο Δ. Περάματος</b> (θέση ΕΤΕΚΑ και πορθμείο) Επιτόπου έλεγχος, συντονισμός δράσεων και συνεργασία με συναρμόδιους φορείς για την μείωση του πλημμυρικού κινδύνου (Δεν απαιτήθηκαν πρόσθετα μέσα ΠΠ)</p>
<b>22/11/2017</b>	<p><b>Κατολισθήσεις στη Δ.Ε. Μεγαρέων</b> Κήρυξη σε κατάσταση έκτακτης ανάγκης</p>
<b>21 έως 24-12-2017</b>	<p><b>Αποχιονισμός Οδικού Δικτύου (ΠΕΑΑ-ΠΕΔΑ)</b> Συνδρομή με αποχιονιστικά οχήματα (19 αποχιονιστικά, 1 φορτωτής, 1 jcb)</p>

#### Παρατηρήσεις

- Στις περισσότερες των περιπτώσεων η συνδρομή της Υπηρεσίας και ο έλεγχος έγινε σε ώρες εκτός ωραρίου αλλά και αργίες ή Σαββατοκύριακα. Επιπλέον υπάλληλοι της Διεύθυνσης κλήθηκαν να συντάξουν τις σχετικές αποφάσεις για την κάλυψη των δαπανών και να υπογράψουν τα σχετικά ημερολόγια των εργασιών.
- Επισημαίνεται τέλος ότι υπάλληλοι της Υπηρεσίας πολλές φορές ανάλογα με την ένταση των καιρικών φαινομένων ή καταστροφικών πυρκαγιών λειτουργούν σε 24ωρη βάση. Επιπλέον οι υπάλληλοι της Υπηρεσίας λειτουργούν πολλές φορές εκτός ωραρίου ακόμα και όταν δεν υπάρχει εκδήλωση καταστάσεων που απαιτούν κινητοποίηση πολιτικής προστασίας καθώς α) αποστέλλουν μηνύματα ηλεκτρονικού ταχυδρομείου και sms για την ενημέρωση για επερχόμενα έντονα καιρικά φαινόμενα όποτε υπάρχει ενημέρωση από την ΓΓΠΠ, β) καλούνται από το Κέντρο Επιχειρήσεων Πολιτικής Προστασίας της ΓΓΠΠ και την Τροχαία, για διάφορα θέματα που άπτονται στην προστασία των πολιτών σε υποδομές της Περιφέρειας (π.χ δρόμους, πάρκα) **αλλά δεν αποτελούν αντικείμενο της Αυτοτελούς Διεύθυνσης Πολιτικής Προστασίας** (π.χ λακκούβες ή λάδια μετά από ατυχήματα σε οδοστρώματα, φρεάτια κατεστραμμένα ή χωρίς καπάκια, κολώνες φωτισμού και δένδρα που παρουσιάζουν επικινδυνότητα κ.λ.π)

κάνοντας ουσιαστικά τον ενδιάμεσο για την ενημέρωση των αρμόδιων υπηρεσιών της Περιφέρειας για την άρση των επικινδυνοτήτων.

- Ευχαριστήρια επιστολή εστάλη από τον Διοικητή ΠΕΠΥΔ Αττικής του ΠΣ στους προϊσταμένους της Δ/σης για τη συμβολή τους κατά τη διάρκεια της αντιπυρικής περιόδου.

#### **B1. ΑΠΟΚΡΙΣΗ – ΑΠΟΚΑΤΑΣΤΑΣΗ ΚΑΙ ΑΡΩΓΗ ΠΛΗΓΕΝΤΩΝ**

- Παροχή οδηγιών στους ΟΤΑ Α' βαθμού και τις αρμόδιες Υπηρεσίες της Περιφέρειας σχετικά με την αποκατάσταση και τη διοικητική μέριμνα και αρωγή πληγέντων από καταστροφικά συμβάντα (σχετική νομοθεσία, διαδικασίες, αρμοδιότητες υπηρεσιών για μετακαταστροφικό έλεγχο, αποκατάσταση ζημιών, τεχνικές επεμβάσεις έκτακτης ανάγκης, άρση επικινδυνοτήτων, αντιστηρίξεις, κατεδαφίσεις, καταβολή οικονομικών ενισχύσεων).
- Παροχή οδηγιών για την καταβολή οικονομικών ενισχύσεων σε πληγείσες επιχειρήσεις.

#### **ΜΕΡΟΣ Γ – ΓΡΑΜΜΑΤΕΙΑΚΗ ΥΠΟΣΤΗΡΙΞΗ**

Το Τμήμα Γραμματείας της Δ/σης προέβη στις εξής δράσεις:

- Πρωτοκόλληση των εγγράφων όλων των Τμημάτων της Δ/σης
- Ταξινόμηση - Αρχαιοθέτηση εγγράφων και τήρηση αρχείου της Δ/σης
- Διεκπεραίωση των (εξερχόμενων) εγγράφων τα οποία τηρούνται στο αρχείο της Δ/σης
- Τήρηση παρουσιολογίου Δ/σης
- Τήρηση καρτελών αδειών – κανονικών, αναρρωτικών, γονικών κλπ των υπαλλήλων της Δ/σης
- Έκδοση αναρρωτικών αδειών
- Έκδοση διοικητικών εγγράφων τμήματος γραμματείας
- Ενημέρωση Τμημάτων για διάφορα έγγραφα διοικητικής φύσεως, θέματα υπαλλήλων κτλ
- Έκδοση όλων των απαραίτητων εγγράφων (εισήγηση, απόφαση, υπεύθυνες δηλώσεις) σχετικά με την υπερωριακή απασχόληση των υπαλλήλων της Δ/σης και διεκπεραίωση αυτών
- Μέριμνα για την προμήθεια γραφικής ύλης και αναλώσιμων υλικών για τις ανάγκες της Δ/σης (κτίριο Λ.Συγγρού 15-17)
- Επικύρωση, σύμφωνα με την κείμενη νομοθεσία αντιγράφων και φωτοαντιγράφων, οποιονδήποτε εγγράφων ή δικαιολογητικών, τα οποία τηρούνται στο αρχείο της Δ/σης.
- Ανάρτηση των αποφάσεων του Τμήματος της Γραμματείας στο Διαύγεια.

#### **Διεκπεραιωθέντα Έγγραφα**

Για το έτος 2017, διεκπεραιώθηκαν περί τα **2907** έγγραφα η κατανομή των οποίων ανά Τμήμα έχει ως εξής:

α/α	Τμήμα	Σύνολο Εγγράφων
1	Δ/ντής	95

α/α	Τμήμα	Σύνολο Εγγράφων
2	Τμήμα Σχεδιασμού	261
3	Τμήμα Τεχνολογικών Καταστροφών	139
4	Τμήμα Διαχείρισης Εκτάκτων Καταστάσεων	155
5	Τμήμα Πολιτικής Προστασίας ΠΕ Κεντρικού, Νότιου, Βόρειου και Δυτικού Τομέα Αθηνών	315
6	Τμήμα Πολιτικής Προστασίας ΠΕ Πειραιά και Νήσων	316
7	Τμήμα Πολιτικής Προστασίας ΠΕ Δυτικής Αττικής	193
8	Τμήμα Πολιτικής Προστασίας ΠΕ Ανατολικής Αττικής	334
9	Τμήμα Γραμματειακής Υποστήριξης	536

#### **Δ4. Αυτοτελές Τμήμα Παλλαϊκής Άμυνας και Πολιτικής Σχεδίασης Εκτάκτων Αναγκών (Π.Α.Μ. - Π.Σ.Ε.Α)**

Το Αυτοτελές Τμήμα Π.Α.Μ. Π.Σ.Ε.Α., κατά το μέρος που αφορά τη διαμόρφωση, τη λειτουργία και τις αρμοδιότητές του, διέπεται από τις κείμενες κάθε φορά ειδικές διατάξεις.

Ειδικότερα, στις αρμοδιότητες του Τμήματος υπάγονται ιδίως:

- Η σχεδίαση και ο προγραμματισμός που αναφέρεται στην οργάνωση, προπαρασκευή και κινητοποίηση των Πολιτικών Δυνάμεων, προς επιβίωση στον πόλεμο ή την αντιμετώπιση εκτάκτων αναγκών στην ειρήνη και συμβολή αυτών στην Εθνική Άμυνα η οποία εξασφαλίζεται δια της Πολιτικής Κινητοποίησης και της Πολιτικής Άμυνας.
- Η εισήγηση για τις ενδεδειγμένες μεθόδους χειρισμού θεμάτων και μέτρων της πολιτικής σχεδίασης έκτακτης ανάγκης.
- Ο συντονισμός και η κατεύθυνση των ενεργειών όλων γενικώς των Υπηρεσιών της Περιφέρειας για την επίτευξη των επιταγών της σχεδίασης έκτακτης ανάγκης.
- Η συγκρότηση μεικτών επιτροπών και ομάδων εργασίας με συμμετοχή αξιωματικών των Σωμάτων Ασφαλείας για τη μελέτη και τον προγραμματισμό διαφόρων θεμάτων, που έχουν σχέση με την πολιτική σχεδίαση έκτακτης ανάγκης, σε περίπτωση κήρυξης πολιτικής κινητοποίησης.
- Η έκδοση ατομικών προσκλήσεων σε περίπτωση πολιτικής επιστράτευσης.

Έχει συσταθεί Γραφείο Παλλαϊκής Άμυνας και Πολιτικής Σχεδίασης Εκτάκτων Αναγκών (Π.Α.Μ. Π.Σ.Ε.Α.) στην Περιφερειακή Ενότητα Πειραιώς με τοπική αρμοδιότητα στις Περιφερειακές Ενότητες Πειραιώς και Νήσων, στην Περιφερειακή Ενότητα Δυτικής Αττικής και στην Περιφερειακή Ενότητα Ανατολικής Αττικής. Τα εν λόγω Γραφεία ασκούν σε τοπικό επίπεδο τις αρμοδιότητες του Αυτοτελούς Τμήματος Παλλαϊκής Άμυνας και Πολιτικής Σχεδίασης Εκτάκτων Αναγκών (Π.Α.Μ. Π.Σ.Ε.Α.).

## **Δ5. Αυτοτελές Τμήμα Εσωτερικού Ελέγχου**

Κατά τη διάρκεια του έτους 2017 το Α.Τ.Ε.Ε., κατόπιν εγγράφου από το Γραφείο Περιφερειάρχη, πραγματοποίησε έκτακτο έλεγχο στις Διευθύνσεις Μεταφορών και Επικοινωνιών όλων των Περιφερειακών Ενοτήτων της Αττικής σχετικά με τη γνησιότητα αλλοδαπών αδειών οδήγησης που έχουν μετατραπεί σε Ελληνικές.

Επιπλέον, οι υπάλληλοι του Α.Τ.Ε.Ε. συμμετείχαν σε συναντήσεις της ομάδας εργασίας για την υλοποίηση της δράσης Ανάπτυξης Συστήματος Εσωτερικού Ελέγχου στις Αποκεντρωμένες Διοικήσεις και τους ΟΤΑ Α΄ και Β΄ βαθμού, στα πλαίσια του έργου «Τεχνική Βοήθεια για τη Διοικητική Μεταρρύθμιση στην Ελλάδα που έχει αναλάβει η Γενική Γραμματεία για την Καταπολέμηση της Διαφθοράς σε συνεργασία με την τεχνική βοήθεια της “Expertise France”.

Πιο συγκεκριμένα, το Α.Τ.Ε.Ε. προέβη στις ακόλουθες δραστηριότητες για το έτος 2017:

### **ΔΡΑΣΤΗΡΙΟΤΗΤΕΣ ΤΟΥ Α.Τ.Ε.Ε.**

#### **➤ Στο πλαίσιο του έκτακτου ελέγχου σχετικά με τη μετατροπή των αλλοδαπών αδειών οδήγησης σε Ελληνικές, οι υπάλληλοι του Α.Τ.Ε.Ε.:**

- μελέτησαν τις καταγγελίες και τα συνοδευτικά έγγραφα που διαβιβάστηκαν στο Αυτοτελές Τμήμα Εσωτερικού Ελέγχου.
- συναντήθηκαν με το Γενικό Διευθυντή της Διεύθυνσης Μεταφορών & Επικοινωνιών για την ανάλυση των καταγγελλθέντων και τον καθορισμό από κοινού της διαδικασίας διεξαγωγής του ελέγχου.
- αναζήτησαν και μελέτησαν τη σχετική με τη διαδικασία νομοθεσία.
- υπέβαλαν αίτημα προς το Υπουργείο Υποδομών, Μεταφορών και Δικτύων μέσω της Γενικής Διεύθυνσης Μεταφορών και Επικοινωνιών της ΠΑ για την αναζήτηση στοιχείων σχετικά με τις ξένες άδειες οδήγησης που μετατράπηκαν σε Ελληνικές κατά το έτος 2016 από όλες τις Περιφερειακές Ενώσεις της ΠΑ.
- επισκέφτηκαν τη Διεύθυνση Ανάπτυξης, Συντήρησης & Λειτουργίας Εφαρμογών του Υπουργείου Υποδομών, Μεταφορών και Δικτύων με σκοπό να δοθούν διευκρινίσεις σχετικά με τις απαραίτητες πληροφορίες που θα πρέπει να περιλαμβάνονται στα στοιχεία που θα δοθούν για τη διευκόλυνση του ελέγχου.
- επισκέφτηκαν τις Διευθύνσεις Μεταφορών και Επικοινωνιών των προαναφερθέντων Ενοτήτων της Περιφέρειας Αττικής και συναντήθηκαν τόσο με τους Προϊσταμένους των Τμημάτων όσο και με τους υπαλλήλους που έχουν στην ευθύνη τους το συγκεκριμένο αντικείμενο με σκοπό την αναζήτηση φακέλων υποθέσεων που αφορούν μετατροπές αλλοδαπών αδειών σε Ελληνικές και την παροχή διευκρινίσεων επί της διαδικασίας που ακολουθείται αλλά και των ευρημάτων από τον έλεγχο των φακέλων.
- αναζήτησαν όλους τους φακέλους που αφορούσαν τη μετατροπή αλλοδαπών αδειών οδήγησης σε Ελληνικές κατά το έτος 2016 με βάση τα στοιχεία που διατηρεί και εστάλησαν από το Υπουργείο Υποδομών,

Μεταφορών και Δικτύων με σκοπό να διαπιστωθεί αν απουσιάζουν φάκελοι υποθέσεων καθώς και ο ακριβής αριθμός αυτών.

- πραγματοποίησαν δειγματοληπτικούς ελέγχους των φακέλων υποθέσεων ανάλογα με το σύνολο των υποθέσεων που χειρίστηκε η κάθε Περιφερειακή Ενότητα ώστε να διαπιστωθεί αν υπάρχουν όλα τα απαραίτητα δικαιολογητικά και αν τηρούνται οι προβλεπόμενες διαδικασίες.
- προέβησαν στην ανάλυση όλων των ευρημάτων.
- προέβησαν στη σύνταξη της τελικής έκθεσης ελέγχου με τα πορίσματα ανά Περιφερειακή Ενότητα αλλά και γενικές παρατηρήσεις.
- διαβίβασαν την έκθεση προς τα αρμόδια όργανα που προβλέπονται στον Οργανισμό της Περιφέρειας Αττικής.

➤ **Στο πλαίσιο της συμμετοχής στην ομάδα εργασίας για την υλοποίηση της δράσης Ανάπτυξης Συστήματος Εσωτερικού Ελέγχου στις Αποκεντρωμένες Διοικήσεις και τους ΟΤΑ Α' και Β' Βαθμού, οι υπάλληλοι του Α.Τ.Ε.Ε.:**

- συμμετείχαν σε αριθμό ημερίδων και συναντήσεων.
- βοήθησαν στη σύνταξη ερωτηματολογίου το οποίο διανεμήθηκε για την καλύτερη δυνατή χαρτογράφηση της υφιστάμενης κατάστασης αναφορικά με τον εσωτερικό έλεγχο στις Αποκεντρωμένες, Περιφερειακές και Δημοτικές αρχές.
- υπέβαλαν τις απόψεις τους σχετικά με εμπόδια και οφέλη από τη λειτουργία των Μονάδων Εσωτερικού Ελέγχου.
- έδωσαν στοιχεία σχετικά με τη λειτουργία της Μονάδας Εσωτερικού Ελέγχου της Περιφέρειας Αττικής.
- υπέβαλαν τις απόψεις τους σχετικά με απαραίτητες νομοθετικές παρεμβάσεις αλλά και το θεσμοθετημένο πλαίσιο βάσει του οποίου θα πρέπει να λειτουργεί ο Εσωτερικός Έλεγχος
- συμμετείχαν σε εκπαιδευτικό ταξίδι που πραγματοποιήθηκε στη Γαλλία,
- συμμετείχαν σε εκπαιδευτική διημερίδα για την πειραματική εφαρμογή του Εσωτερικού Ελέγχου στην ΠΑ,
- οργάνωσαν την προκαταρκτική φάση της πειραματικής εφαρμογής του Εσωτερικού Ελέγχου στην ΠΑ.

➤ **Στο πλαίσιο της ανάγκης για γραμματειακή υποστήριξη του Α.Τ.Ε.Ε., οι υπάλληλοι του Τμήματος ασχολήθηκαν με την τήρηση του εσωτερικού Πρωτοκόλλου του Τμήματος, τη διεκπεραίωση και διακίνηση της αλληλογραφίας, την αρχειοθέτηση κλπ.**

**ΠΡΩΤΟΚΟΛΛΟ ΤΟΥ Α.Τ.Ε.Ε.**

ΕΙΣΕΡΧΟΜΕΝΑ	ΕΞΕΡΧΟΜΕΝΑ	ΟΙΚΟΘΕΝ
180	18	32

**ΠΙΝΑΚΑΣ ελέγχων διαδικασίας**

α/α	ΕΛΕΓΧΟΜΕΝΗ ΔΙΑΔΙΚΑΣΙΑ	ΔΙΕΥΘΥΝΣΕΙΣ ΠΕΡΙΦΕΡΕΙΑΣ ΑΤΤΙΚΗΣ
1.	Διαδικασία μετατροπής αλλοδαπών αδειών οδήγησης σε Ελληνικές	Μεταφορών και Επικοινωνιών

**ΠΙΝΑΚΑΣ των Διευθύνσεων της Περιφέρειας Αττικής και υπολοίπων Υπηρεσιών που επισκέφθηκαν οι υπάλληλοι του Α.Τ.Ε.Ε. κατά το Α' εξάμηνο του 2017**

α/α	ΔΙΕΥΘΥΝΣΕΙΣ ΠΕΡΙΦΕΡΕΙΑΣ ΑΤΤΙΚΗΣ & ΛΟΙΠΩΝ ΥΠΗΡΕΣΙΩΝ	ΗΜ/ΝΙΑ ΕΠΙΣΚ.
1.	Διεύθυνση Μεταφορών και Επικοινωνιών Νότιου Τομέα	03-01-2017
2.	Γενική Διεύθυνση Μεταφορών και Επικοινωνιών	19-01-2017
3.	Υπουργείο Υποδομών, Μεταφορών και Δικτύων	24-01-2017
4.	Διεύθυνση Μεταφορών και Επικοινωνιών Νότιου Τομέα	30-01-2017
5.	Διεύθυνση Μεταφορών και Επικοινωνιών Νότιου Τομέα	03-02-2017
6.	Διεύθυνση Μεταφορών και Επικοινωνιών Νότιου Τομέα	13-02-2017
7.	Διεύθυνση Μεταφορών και Επικοινωνιών Νότιου Τομέα	06-03-2017
8.	Διεύθυνση Μεταφορών και Επικοινωνιών Νότιου Τομέα	10-03-2017
9.	Διεύθυνση Μεταφορών και Επικοινωνιών Ανατολικής Αττικής	17-03-2017
10.	Διεύθυνση Μεταφορών και Επικοινωνιών Κεντρικού Τομέα	04-04-2017
11.	Διεύθυνση Μεταφορών και Επικοινωνιών Κεντρικού Τομέα	05-04-2017
12.	Διεύθυνση Μεταφορών και Επικοινωνιών Βόρειου Τομέα	11-04-2017
13.	Διεύθυνση Μεταφορών και Επικοινωνιών Βόρειου Τομέα	20-04-2017
14.	Διεύθυνση Μεταφορών και Επικοινωνιών Βόρειου Τομέα	21-04-2017
15.	Διεύθυνση Μεταφορών και Επικοινωνιών Βόρειου Τομέα	24-04-2017
16.	Διεύθυνση Μεταφορών και Επικοινωνιών Βόρειου Τομέα	26-04-2017
17.	Διεύθυνση Μεταφορών και Επικοινωνιών Δυτικού Τομέα	05-05-2017
18.	Διεύθυνση Μεταφορών και Επικοινωνιών Δυτικού Τομέα	09-05-2017
19.	Διεύθυνση Μεταφορών και Επικοινωνιών Δυτικής Αττικής	10-05-2017
20.	Διεύθυνση Μεταφορών και Επικοινωνιών Πειραιά & Νήσων	16-05-2017
21.	Διεύθυνση Μεταφορών και Επικοινωνιών Πειραιά & Νήσων	18-05-2017
22.	Διεύθυνση Μεταφορών και Επικοινωνιών Νότιου Τομέα	29-05-2017
23.	Διεύθυνση Μεταφορών και Επικοινωνιών Νότιου Τομέα	30-05-2017

**ΠΙΝΑΚΑΣ συναντήσεων των υπαλλήλων του Α.Τ.Ε.Ε. στα πλαίσια της συμμετοχής τους στην ομάδα εργασίας Ανάπτυξης Συστήματος Εσωτερικού Ελέγχου στις Αποκεντρωμένες Διοικήσεις και τους ΟΤΑ Α' και Β' βαθμού**

α/α	ΕΙΔΟΣ ΣΥΝΑΝΤΗΣΗΣ	ΗΜ/ΝΙΑ
1.	1 <sup>η</sup> Συνάντηση Ομάδας Εργασίας	25/04/2017
2.	Διημερίδα Εσωτερικού Ελέγχου	27-28/04/2017
3.	2 <sup>η</sup> Συνάντηση Ομάδας Εργασίας	04/05/2017
4.	Συνάντηση Ομάδας Εστίασης (Focus Group)	19/05/2017
5.	3 <sup>η</sup> Συνάντηση Ομάδας Εργασίας	22/05/2017
6.	Εργαστήριο (Workshop)	25/05/2017
7.	Ημερίδα Εσωτερικού Ελέγχου	04/07/2017
8.	Διημερίδα Γενικής Γραμματείας για την καταπολέμηση της Διαφθοράς και του ΟΟΣΑ	11-12/07/2017
9.	Συνάντηση για την πειραματική στήριξη των μονάδων εσωτερικού ελέγχου	12/09/2017
10.	Ημερίδα Εσωτερικού Ελέγχου	10/10/2017
11.	4 <sup>η</sup> Συνάντηση Ομάδας Εργασίας	11/10/2017
12.	5 <sup>η</sup> Συνάντηση Ομάδας Εργασίας	19/10/2017
13.	Εκπαιδευτικό ταξίδι στη Γαλλία	22-27/10/2017
14.	6 <sup>η</sup> Συνάντηση Ομάδας Εργασίας	04/12/2017
15.	Διημερίδα επιμόρφωσης για την πειραματική εφαρμογή του Εσωτερικού Ελέγχου	18-19/12/2017

## **Δ6. Αυτοτελές Γραφείο Δημοσίων Σχέσεων**

Το Αυτοτελές Γραφείο Δημοσίων Σχέσεων στο πλαίσιο των αρμοδιοτήτων του έχει την ευθύνη τέλεσης των θεσμοθετημένων – καθιερωμένων ως επίσημων εκδηλώσεων – εορτών – επετείων ενώ παράλληλα επιμελείται εκδηλώσεων, πολιτιστικού ή κοινωνικού χαρακτήρα, άλλων φορέων στις οποίες η Περιφέρεια Αττικής συμμετέχει ως συνδιοργανωτής.

Επίσης αναλαμβάνει την ευθύνη για τον σχεδιασμό και την διεξαγωγή συνεδρίων ή ημερίδων που πραγματοποιούνται με την συνδρομή της Περιφέρειας Αττικής. Το Γραφείο εκδίδει αποφάσεις για τις καταθέσεις στεφάνων στο Μνημείο Άγνωστου Στρατιώτη από όσους φορείς επιθυμούν να αποτίσουν φόρο τιμής.

Οι δράσεις που υλοποιήθηκαν κατά το 2017 αναλύονται ως εξής :

### **A. Δημόσιες Εορτές και Επίσημες Τελετές**

1. **Νέο έτος** (Δοξολογία στον Καθεδρικό Ναό Αθηνών), **01.01.17**
2. Εκδήλωση για την Ημέρα Μνήμης των Ελλήνων **Εβραίων Μαρτύρων** και Ηρώων του Ολοκαυτώματος: Αποκαλυπτήρια Μνημείου Ελλήνων Δικαίων των Εθνών, καταθέσεις στεφάνων στο Μνημείο του Ολοκαυτώματος στο Θησείο και εκδήλωση στο Κέντρο Πολιτισμού «Ελληνικός Κόσμος», **27.01.17 και 30.01.2017**
3. **25<sup>η</sup> Μαρτίου**, Εθνική Επέτειος (Σημαιοστολισμός, Επίσημη Έπαρση Εθνικής Σημαίας στον Ιερό Βράχο της Ακρόπολης, Δοξολογία στον Καθεδρικό Ναό Αθηνών, κατάθεση στεφάνου στο Μνημείο του Άγνωστου Στρατιώτη από τον Πρόεδρο της Ελληνικής Δημοκρατίας, Στρατιωτική Παρέλαση)
4. Εκδηλώσεις για την Ημέρα Μνήμης **Γενοκτονίας των Αρμενίων** (εκδηλώσεις στο «ΠΑΛΛΑΣ» και στο Δήμο Νέας Σμύρνης, ομιλίες, κατάθεση στεφάνων), **23 & 24.04.17**
5. Εκδήλωση για την Ημέρα **Φιλελληνισμού και Διεθνούς Αλληλεγγύης**, (Δοξολογία στον Καθεδρικό Ναό Αθηνών και κατάθεση στεφάνων στο Μνημείο του Άγνωστου Στρατιώτη) **23 & 24.04.17**
6. **Άγιο Πάσχα**, **14 & 15.04.17** (Ακολουθία Επιταφίου και Περιφορά την Μ. Παρασκευή στον Καθεδρικό Ναό Αθηνών. Τελετή της Ανάστασης του Κυρίου το Μ. Σάββατο)
7. Ημέρα Λήξης του **Β΄ Παγκοσμίου Πολέμου** (Σημαιοστολισμός, Δοξολογία στον Καθεδρικό Ναό Αθηνών, κατάθεση στεφάνων στο Μνημείο του Άγνωστου Στρατιώτη), **09.05.17**
8. Ημέρα μνήμης Γενοκτονίας των **Ελλήνων του Πόντου** (εκδηλώσεις, ομιλίες, Αποκαλυπτήρια Μνημείου Γενοκτονίας Ελλήνων του Πόντου, πλ. Αλεξάνδρας (Πειραιάς), κατάθεση στεφάνων στο Μνημείο του Άγνωστου Στρατιώτη), **21.05.17**
9. Ημέρα Εθνικής Μνήμης της Γενοκτονίας των **Ελλήνων της Μικράς Ασίας** (Σημαιοστολισμός, Δοξολογία στον Καθεδρικό Ναό Αθηνών, κατάθεση στεφάνων στο Μνημείο του Άγνωστου Στρατιώτη), **17.09.17**
10. Ημέρα Μνήμης των **Εθνικών Ευεργετών** (Σημαιοστολισμός Επιμνημόσυνη Δέηση και κατάθεση στεφάνων στο Μνημείο του Άγνωστου Στρατιώτη), **30.09.17**

11. Ημέρα των **Ηνωμένων Εθνών** (Σημαιοστολισμός, Έπαρση της Εθνικής Σημαίας και Σημαίας ΟΗΕ στον Ιερό Βράχο της Ακρόπολης, κατάθεση στεφάνων στο Μνημείο του Άγνωστου Στρατιώτη ), **24.10.17**
12. **28η Οκτωβρίου**, Εθνική Επέτειος, (Σημαιοστολισμός, Επίσημη Έπαρση Εθνικής Σημαίας στον Ιερό Βράχο της Ακρόπολης, Δοξολογία στον Ιερό Ναό Αγίου Διονυσίου Αρεοπαγίτου, κατάθεση στεφάνων στο Μνημείο του Άγνωστου Στρατιώτη - μαθητική παρέλαση)
13. Ημέρα εορτασμού **Ενόπλων Δυνάμεων** (Σημαιοστολισμός, Δοξολογία στον Ιερό Ναό Αγίου Διονυσίου Αρεοπαγίτου, κατάθεση στεφάνου στο Μνημείο του Άγνωστου Στρατιώτη **21.11.17**
14. Ημέρα εορτασμού **Εθνικής Αντίστασης** 1941-1944 (Σημαιοστολισμός, Δοξολογία στον Ιερό Ναό Αγίου Διονυσίου Αρεοπαγίτου, κατάθεση στεφάνων στο Μνημείο του Άγνωστου Στρατιώτη **26.11.17**

#### **B. Καταθέσεις στεφάνων στο Μνημείο του Άγνωστου Στρατιώτη**

- 17.01 Πρόεδρος Ιταλικής Δημοκρατίας, κ. Sergio Mattarella
- 19.02 Σύλλογος Βορειοηπειρωτών για την 103<sup>η</sup> επέτειο της ανακηρύξεως της αυτονομίας πολιτείας της Β. Ηπείρου
- 18.03 Παγκαλαβρυτινή Ένωση
- 19.03 Ομ/νδία Δωδεκανησιακών Σωματείων Αθηνών-Πειραιώς, για την 69<sup>η</sup> επέτειο ενσωμάτωσης της Δωδεκανήσου
- 02.04 Σύλλογος Ευζώνων
- 02.04 Επέτειος έναρξης του Κυπριακού Εθνικοαπελευθερωτικού Αγώνα
- 02.04 Σύλλογος Μεσολογγιτών Αττικής «Ο Άγιος Συμεών», για την 191<sup>η</sup> επέτειο της εξόδου των Ελεύθερων Πολιορκημένων» του Μεσολογγίου
- 07.04 Πρόεδρος Γερμανίας, κ. Frank-Walter Steinmeier
- 07.05 Δήμαρχοι Αγίων Αναργύρων-Καματερού, Αμαρουσίου, Ασπροπύργου, Αχαρνών, Ιλίου, Μεταμόρφωσης, Παιανίας, Σαλαμίνας και Φυλής για την επέτειο της πρώτης απελευθέρωσης της Αθήνας
- 09.05 Συμβούλιο Ρώσων Συμπατριωτών στην Ελλάδα
- 14.05 Παγκρήτιος Ένωση για την 76<sup>η</sup> επέτειο της Μάχης της Κρήτης
- 21.05 Ομοσπονδία Κεφαλονίτικων & Ιθακησιακών Σωματείων για την 153<sup>η</sup> Επέτειο της Ένωσης των Επτανήσων με την Ελλάδα
- 21.05 Επτανησιακή Συνομοσπονδία για την 153<sup>η</sup> Επέτειο της Ένωσης των Επτανήσων με την Ελλάδα
- 28.05 Παγκύπριος Σύνδεσμος Εφέδρων Καταδρομέων
- 28.05 Οικουμενική Ομοσπονδία Κωνσταντινουπολιτών για την 564<sup>η</sup> επέτειο της άλωσης της Κωνσταντινούπολης
- 28.05 Πανθρακική Ομοσπονδία Νότιας Ελλάδας για την Επέτειο Απελευθέρωσης της Θράκης
- 29.05 Λαϊκός Σύνδεσμος Χρυσή Αυγή στη μνήμη του Κωνσταντίνου Παλαιολόγου
- 29.05 Ανώτατος Συμμαχικός Διοικητής Μετασχηματισμού, Πτέραρχο Denis Mercier
- 11.06 Σύλλογος Κασίων, για την 192<sup>η</sup> επέτειο του Ολοκαυτώματος της Κάσου
- 15.06 Αρχηγός Γενικού Επιτελείου Ενόπλων Δυνάμεων της Γερμανίας, Στρατηγός Volker Wierer
- 23.06 Πρόεδρος της Βουλγαρίας, κ. Rumen Radev



- 30.06 Αρχηγός Γενικού Επιτελείου Ενόπλων Δυνάμεων της Ολλανδίας, Στρατηγός Tom Middendorp
- 16.07 Σύλλογος Ευζώνων Προεδρικής Φρουράς
- 16.07 Μνημόσυνο για πεσόντες στην Κύπρο
- 23.07 Πάρκο Ελευθερίας
- 29.08 Κυβερνήτης Ιταλικού Πλοίου
- 05.09 Αρχηγός Ενόπλων Δυνάμεων Νορβηγίας
- 07.09 Πρόεδρος Γαλλικής Δημοκρατίας, Macron
- 29.09 Διεθνές Ίδρυμα Σαλαμίς για Ναυμαχία της Σαλαμίνας
- 03.10 Υπουργός Άμυνας Σλοβακίας
- 08.10 Ομοσπονδία Δυτικομακεδονικών Σωματείων Αθηνών
- 15.10 Πολιτιστικό Κέντρο Συλλόγων Ξανθιωτών
- 23.10 Πρωθυπουργός Ν. Κορέας
- 06.11 Αρχηγός Γενικού Επιτελείου Αεροπορίας
- 06.11 Υπουργός Άμυνας του Ισραήλ
- 11.11 Πανελλήνια Ένωση Αποστράτων Αξιωματικών Αστυνομίας Πόλεων
- 19.11 Σύλλογος Απανταχού Καρπαθίων
- 20.11 Πρόεδρος Πολωνίας
- 26.11 «Η Πανθεσσαλική Στέγη» στο πλαίσιο της 136ης Επετείου Απελευθέρωσης της Θεσσαλίας
- 07.12 Πρόεδρος της Τουρκίας

#### **Γ. Ημερίδες- Συνέδρια- Εκδηλώσεις**

1. Βράβευση εθελοντικών ομάδων Πολιτικής Προστασίας, 15 Φεβρουαρίου.
2. Διαφημιστική Καμπάνια ΚΤΕΟ Χολαργού
3. Εορτασμός Ημέρας της Γυναίκας, «Γυναίκες και Πολιτισμός», 10 Μαρτίου
4. Ημερίδα με θέμα: «Έμφυλη προσέγγιση στην Υγεία-Ψυχική Υγεία», 14 Μαρτίου
5. Εκδηλώσεις για Παγκόσμια Ημέρα Παιδικού Βιβλίου, «Ένας κόσμος βιβλία», 2-4 Απριλίου.
6. Δημερίδα «Δημοκρατία, Δικαιώματα, Διαφάνεια και Δημόσιες Πολιτικές στην Τοπική Αυτοδιοίκηση: Η πρόκληση της Συνταγματικής Αναθεώρησης, 7&8 Ιουνίου
7. Ημερίδα «Η Αττική επιχειρεί», 16 Ιουνίου , στο Αμφιθέατρο του Μουσείου της Ακρόπολης.
8. Βράβευση παιδιών που συμμετείχαν στο διαγωνισμό ρομποτικής First Lego League, 11 Ιουνίου
9. Συνδιοργάνωση αγώνα δρόμου Χαϊδάρη- Καισαριανή στο πλαίσιο των εκδηλώσεων «Η Αθήνα ελεύθερη», 15 Οκτωβρίου.
10. Εγκαίνια Θεάτρου «Άλσος», Πεδίον του Άρεως, συμμετοχή, 04/12
11. 8ο Συνέδριο Παραγωγικής Ανασυγκ/σης, συμμετοχή στη διοργάνωση, 16&17/12

Τέλος, το αυτοτελές γραφείο δημοσίων σχέσεων αναλαμβάνει:

- τη δημιουργία ηλεκτρονικών προσκλήσεων για εκδηλώσεις της Π.Α.
- την αποστολή προσκλήσεων μέσω ηλεκτρονικού ταχυδρομείου για εκδηλώσεις της Περιφέρειας Αττικής
- την ενημέρωση της λίστας των επίσημων προσώπων , δημόσιων φορέων και άλλων οργανισμών
- την ανεύρεση στοιχείων για τη σύνταξη του μηνιαίου εορτολογίου.

## **Δ7. Αυτοτελές Γραφείο Διεθνών Θεμάτων**

Το **Αυτοτελές Γραφείο Διεθνών Θεμάτων** είναι αρμόδιο για:

- Την ανάπτυξη σχέσεων με την Ευρωπαϊκή Ένωση, ώστε να ενημερώνονται οι Υπηρεσίες, για τις αλλαγές που λαμβάνουν χώρα στην Ευρώπη και τις πολιτικές που αναπτύσσονται για το μέλλον και αφορούν άμεσα την τοπική αυτοδιοίκηση.
- Τη συνεργασία με ομόλογους φορείς από τον υπόλοιπο Ευρωπαϊκό χώρο, για την ανταλλαγή εμπειριών και τον συντονισμό των εκπροσώπων τους στα Ευρωπαϊκά κέντρα λήψης αποφάσεων.
- Τη συμμετοχή σε δίκτυα συνεργασίας περιφερειακών και τοπικών αρχών, δημοσίων και μη κυβερνητικών οργανισμών, για τον καθορισμό κοινών προγραμμάτων που θα υποβάλλονται σε διεθνείς θεσμούς των Ηνωμένων Εθνών, στην Ευρωπαϊκή Ένωση και στα κράτη μέλη, καθώς και σε άλλα κράτη ανά τον κόσμο.
- Την παρακολούθηση της προσαρμογής της κοινοτικής νομοθεσίας στην ελληνική.
- Τη συνεργασία με τις Υπηρεσίες της Ε.Ε. της χώρας για πληρέστερη και άμεση ενημέρωση.
- Την ανάπτυξη συνεργασίας με διεθνείς οργανισμούς, ώστε να υπάρχει άμεση ενημέρωση όχι μόνο για τις ευρωπαϊκές αλλά και διεθνείς εξελίξεις.
- Την συμμετοχή σε προγράμματα, σεμινάρια, δίκτυα συνεργασίας, προκειμένου να διευρυνθούν οι τομείς αρμοδιότητας της τοπικής αυτοδιοίκησης και να προσαρμοστούν στα διεθνή δρώμενα.
- Την ενίσχυση του θεσμού της συνεργασίας με ομόλογους φορείς ανά τον κόσμο, ώστε μέσω της ανταλλαγής γνώσεων εμπειριών, πολιτικών διαχείρισης των ζητημάτων των πολιτών, να επιτευχθεί ένα δίκτυο διαρκούς συνεργασίας που αφενός θα κάνει γνωστή την παρουσία της χώρας μας και των θεσμών της στο εξωτερικό και αφετέρου θα προωθεί ζητήματα που αφορούν στην καθημερινότητα του πολίτη, υιοθετώντας πολιτικές και δράσεις που έχουν ήδη εφαρμοστεί με επιτυχία σε άλλες χώρες.
- Την ανάπτυξη σχέσεων συνεργασίας με ομόλογους φορείς των Βαλκανικών χωρών και των χωρών της Μεσογείου και ειδικότερα με τους θεσμούς αυτοδιοίκησης των μητροπολιτικών κέντρων.

Αναλυτικότερα, κατά το έτος 2017, το Αυτοτελές Γραφείο Διεθνών Θεμάτων:

- 1) Συντόνισε τη δράση και επικουρεί το έργο των αιρετών εκπροσώπων του Οργανισμού: α) σε ό,τι αφορά στην αντιπροσωπευτική συνέλευση της Επιτροπής των Περιφερειών της Ευρωπαϊκής Ένωσης (βλ. αναθεωρημένο Εσωτερικό Κανονισμό της ΕτΠ) β) σε ό,τι αφορά στο Κογκρέσο Τοπικών και Περιφερειακών Αρχών του Συμβουλίου της Ευρώπης (βλ. Κογκρέσο), και γ) στις επαφές με πρεσβείες και αντιπροσωπείες ξένων χωρών στην Ελλάδα, ως καθ' ύλην αρμοδιότητες του Αυτοτελούς Γραφείου Διεθνών Θεμάτων.
- 2) Ανέπτυξε συνεργασίες με ομόλογους φορείς και περιφερειακούς διεθνείς οργανισμούς με στόχο: α) τη σύσφιξη των διμερών σχέσεων β) την

ανταλλαγή απόψεων και εμπειριών πάνω σε κοινά προβλήματα και γ) την υιοθέτηση βέλτιστων πρακτικών για την επίλυσή τους.

- 3) Είχε επαφές με Δήμους για Ευρωπαϊκά Προγράμματα και συνεργάζεται με Θεσμικούς/Χωρικούς Αντιπεριφερειάρχες και Εντεταλμένους Περιφερειακούς Συμβούλους για θέματα που άπτονται των αρμοδιοτήτων του Γραφείου. Επίσης, το Γραφείο ήταν σε συνεχή επαφή με αντίστοιχους φορείς των Υπουργείων Εξωτερικού και Εσωτερικού, του Υπουργείου Πολιτισμού καθώς και με το Ινστιτούτο Περιφερειακής Ανάπτυξης του Παντείου Πανεπιστημίου.
- 4) Ενίσχυσε με τη δράση του τη συμμετοχή της Περιφέρειας Αττικής σε διμερή και πολυμερή δίκτυα συνεργασίας (δίκτυα πόλεων και περιφερειών, αδελφοποιήσεις, συμμετοχή σε ΕΟΕΣΑ και άτυπα δίκτυα συνεργασίας) με στόχο α) τη διαμόρφωση κοινών και αμοιβαία επωφελών συμπράξεων β) τη συμμετοχή σε ευρωπαϊκά προγράμματα, ως Γραφείο Υποδοχής των αμιγώς Ευρωπαϊκών Προγραμμάτων γ) την αποτελεσματικότερη προώθηση των συμφερόντων του οργανισμού στα ευρωπαϊκά κέντρα λήψης αποφάσεων.
- 5) Η ομάδα των εξειδικευμένων μεταφραστών του Αυτοτελούς Γραφείου Διεθνών Θεμάτων παρείχε υπηρεσίες μετάφρασης, οι οποίες περιελάμβαναν τα εξής: μεταφράσεις για το Γραφείο της Περιφερειάρχη Αττικής, μεταφράσεις Δελτίων Τύπου από/προς Αγγλικά και Γαλλικά καθώς και μεταφράσεις για την ηλεκτρονική σελίδα Εθιμοτυπίας οι οποίες καταχωρήθηκαν στη σχετική ξενόγλωσση ενότητα του Διαδικτυακού Τόπου της Περιφέρειας Αττικής ([www.patt.gov.gr](http://www.patt.gov.gr)), μεταφράσεις από Ελληνικά προς Αγγλικά των Πεπραγμένων της Περιφέρειας Αττικής σε εβδομαδιαία βάση, καθώς και μεταφράσεις επισήμων εγγράφων, αλληλογραφίας/e-mail, ομιλιών/χαιρετισμών, παρεμβάσεων και παρουσιάσεων, που άπτονται των αρμοδιοτήτων του Αυτοτελούς Γραφείου Διεθνών Θεμάτων.
- 6) Συμμετείχε σε επαφές με εκπροσώπους Πρεσβειών και ομόλογους φορείς του εξωτερικού. Συγκεκριμένα, η Εντεταλμένη Περιφερειακή Σύμβουλος Διεθνών Θεμάτων παρίστατο εκ μέρους της Περιφερειάρχη σε εκδηλώσεις που διοργανώνονται από Πρεσβείες, Προξενία και άλλους φορείς.
- 7) Δημιούργησε και απέστειλε επιστολές σε Πρεσβείες για ενημερώσεις και εθιμοτυπικές περιστάσεις.
- 8) Προσέγγισε έμπρακτα αναγνωρισμένους φορείς της Κοινωνίας των Πολιτών.
- 9) Διοργάνωσε συνέδρια, σεμινάρια και ημερίδες (δημιουργία αναφοράς αποτελεσμάτων) και εκπονεί μελέτες σε θέματα ευρωπαϊκού και διεθνούς ενδιαφέροντος προκειμένου οι εφαρμοζόμενες πολιτικές να λαμβάνουν υπόψη τους τη διεθνή πρακτική.
- 10) Οργάνωσε, συντόνισε και συμμετείχε σε Διεθνείς Θεσμούς, όπως η εκδήλωση «Open Days» που διοργανώνεται κάθε χρόνο στις Βρυξέλλες και Local Event (τοπικές δράσεις) κατ' επιλογήν και αποφάσεως της Περιφερειάρχη, προγράμματα, ημερίδες, σεμινάρια, εργαστήρια, κ.λπ.
- 11) Προετοίμασε και συντόνισε την Εκδήλωση Εγκαινίων του Ευρωπαϊκού Γραφείου της Περιφέρειας Αττικής που πραγματοποιήθηκε στις Βρυξέλλες στις 22 Μαρτίου 2017.
- 12) Ανέλαβε τη διοργάνωση, τον αναλυτικό σχεδιασμό, την προετοιμασία και το συντονισμό, σε συνεργασία με το Νομικό Γραφείο της Περιφερειάρχη

Αττικής, της Δημερίδας που πραγματοποίησε η Περιφέρεια Αττικής την Τετάρτη 7 Ιουνίου και την Πέμπτη 8 Ιουνίου 2017, στο Δημοτικό Θέατρο Πειραιά, με τίτλο «ΔΗΜΟΚΡΑΤΙΑ, ΔΙΚΑΙΩΜΑΤΑ, ΔΙΑΦΑΝΕΙΑ και ΔΗΜΟΣΙΕΣ ΠΟΛΙΤΙΚΕΣ ΣΤΗΝ ΤΟΠΙΚΗ ΑΥΤΟΔΙΟΙΚΗΣΗ: Η ΠΡΟΚΛΗΣΗ ΤΗΣ ΣΥΝΤΑΓΜΑΤΙΚΗΣ ΑΝΑΘΕΩΡΗΣΗΣ». Η εκδήλωση υλοποιήθηκε με τη στήριξη της Προέδρου του Κογκρέσου των Τοπικών και Περιφερειακών Αρχών του Συμβουλίου της Ευρώπης στο πλαίσιο των παρεμβάσεων της Επιτροπής Διαλόγου για τη Συνταγματική Αναθεώρηση.

- 13) Προετοίμασε και συντόνισε την επίσκεψη Αντιπροσωπείας της Επαρχίας Henan της Λαϊκής Δημοκρατίας της Κίνας στην Περιφέρεια Αττικής. Συνάντηση εργασίας και υπογραφή Επιστολής Πρόθεσης Συνεργασίας μεταξύ της Επαρχίας Henan και της Περιφέρειας Αττικής.
- 14) Σε συνεργασία με ΥΠΕΣ/ΥΠΕΞ, προετοίμασε, διοργάνωσε και συντόνισε τη συμμετοχή της Εντεταλμένης Περιφερειακής Συμβούλου Διεθνών Θεμάτων και Εκπροσώπου της Περιφέρειας Αττικής στην Ομάδα Εργασίας για τη Διαπεριφερειακή Συνεργασία Ελλάδας - Ρωσίας στην πρώτη συνεδρίαση της Ομάδας Εργασίας για τη Διαπεριφερειακή Συνεργασία στις 7 Νοεμβρίου 2017 στη Μόσχα.
- 15) Κατά περίπτωση λοιπές χρεώσεις ανατιθέμενες από την Περιφερειάρχη Αττικής.
- 16) Το προσωπικό του Γραφείου συμμετείχε σε συναντήσεις με ομάδα εργασίας επιστημονικών συμβούλων που προσφέρουν τις συμβουλές τους αμισθί. Η ομάδα συσκεπτόταν μια φορά την εβδομάδα για όλα τα τρέχοντα θέματα. Η ίδια επιστημονική ομάδα επί 6μήνου με το πέρας του ωραρίου εκπαίδευσε και επιμόρφωσε το προσωπικό του Γραφείου στα Ευρωπαϊκά Προγράμματα.
- 17) Επίσης, το προσωπικό του Γραφείου παρακολούθησε εκπαιδευτικά συνέδρια, ημερίδες και σεμινάρια που αφορούν σε Ευρωπαϊκά και Διεθνή θέματα με στόχο την αρτιότερη ενημέρωση του για τα ευρωπαϊκά τεκταινόμενα σε κρίσιμους τομείς όπως η ανταλλαγή καλών πρακτικών, η διαχείριση έργων και η Πολιτική Συνοχής της επόμενης Προγραμματικής περιόδου.

Ακολουθεί αναλυτικός πίνακας πεπραγμένων του Αυτοτελούς Γραφείου Διεθνών Θεμάτων για το **έτος 2017**.

α/α	ΔΡΑΣΗ
1.	Σε συνεργασία με ΥΠΕΣ/ΥΠΕΞ, προετοίμασε, διοργάνωσε και συντόνισε τη συμμετοχή της Εντεταλμένης Περιφερειακής Συμβούλου Διεθνών Θεμάτων και Εκπρόσωπου της Περιφέρειας Αττικής στην Ομάδα Εργασίας για τη Διαπεριφερειακή Συνεργασία Ελλάδας - Ρωσίας στην πρώτη συνεδρίαση της Ομάδας Εργασίας για τη Διαπεριφερειακή Συνεργασία στις 7 Νοεμβρίου 2017 στη Μόσχα. Η διεξαγωγή της εν λόγω πρώτης συνεδρίασης μετατέθηκε σε μελλοντική ημερομηνία από τα ανωτέρω υπουργεία.
2.	Σύνταξη/επικαιροποίηση και υποβολή στο ΥΠΕΣ των προτάσεων της Περιφέρειας Αττικής σχετικά με τις ΠΡΟΤΑΣΕΙΣ ΚΑΙ ΔΡΑΣΕΙΣ ΠΕΡΙΦΕΡΕΙΩΝ ΑΝΑΦΟΡΙΚΑ ΜΕ ΤΗ ΔΙΑΠΕΡΙΦΕΡΕΙΑΚΗ ΣΥΝΕΡΓΑΣΙΑ ΕΛΛΑΔΑΣ – ΡΩΣΙΑΣ.

<p>3. Σύνταξη και υποβολή στο Υπουργείο Τουρισμού των προτάσεων της Περιφέρειας Αττικής ενόψει του Αφιερωματικού Έτους Τουρισμού Ελλάδας - Ρωσίας 2017-2018.</p>
<p>4. Ανέλαβε τη διοργάνωση, τον αναλυτικό σχεδιασμό, την προετοιμασία και το συντονισμό, σε συνεργασία με το Νομικό Γραφείο της Περιφερειάρχη Αττικής, της Διημερίδας που πραγματοποίησε η Περιφέρεια Αττικής την Τετάρτη 7 Ιουνίου και την Πέμπτη 8 Ιουνίου 2017, στο Δημοτικό Θέατρο Πειραιά, με τίτλο «ΔΗΜΟΚΡΑΤΙΑ, ΔΙΚΑΙΩΜΑΤΑ, ΔΙΑΦΑΝΕΙΑ και ΔΗΜΟΣΙΕΣ ΠΟΛΙΤΙΚΕΣ ΣΤΗΝ ΤΟΠΙΚΗ ΑΥΤΟΔΙΟΙΚΗΣΗ: Η ΠΡΟΚΛΗΣΗ ΤΗΣ ΣΥΝΤΑΓΜΑΤΙΚΗΣ ΑΝΑΘΕΩΡΗΣΗΣ».</p> <p>Συγκεκριμένα, μεταξύ άλλων, ανέλαβε τα εξής:</p> <ul style="list-style-type: none"><li>- Επικοινωνία και ενημέρωση (αλληλογραφία, e-mail) ομιλητών, επίσημων προσκεκλημένων και συμμετεχόντων</li><li>- Επιμέλεια παρουσίασης προτεινόμενων γραφιστικών προτάσεων για το έντυπο υλικό της Διημερίδας, όπως: πρόσκληση, αφίσα, banner, πρόγραμμα διημερίδας, φάκελος συμμετεχόντων, βεβαίωση συμμετοχής, κ.λπ.</li><li>- Μετάφραση του προγράμματος στην αγγλική γλώσσα</li><li>- Οργάνωση και επιμέλεια συνεδριακού χώρου</li><li>- Οργάνωση Διερμηνείας</li><li>- Υποδοχή επίσημων προσκεκλημένων και ομιλητών από το εξωτερικό</li><li>- Παροχή γραμματειακής υποστήριξης &amp; υποδοχής ομιλητών, επίσημων προσκεκλημένων και συμμετεχόντων κατά τη διάρκεια της διημερίδας.</li></ul>
<p>5. Προετοίμασε και συντόνισε την Εκδήλωση Εγκαινίων του Ευρωπαϊκού Γραφείου της Περιφέρειας Αττικής που πραγματοποιήθηκε στις Βρυξέλλες στις 22 Μαρτίου 2017.</p>
<p>6. Προετοίμασε και συντόνισε την επίσκεψη Αντιπροσωπείας της Επαρχίας Henan της Λαϊκής Δημοκρατίας της Κίνας στην Περιφέρεια Αττικής. Συνάντηση εργασίας με τη συμμετοχή του Αυτοτελούς Γραφείου Διεθνών Θεμάτων και Υπογραφή Επιστολής Πρόθεσης Συνεργασίας μεταξύ της Επαρχίας Henan και της Περιφέρειας Αττικής σχετικά με την καθιέρωση σχέσεων φιλίας μεταξύ Επαρχίας-Περιφέρειας, στις 11 Ιουλίου 2017. Ενημέρωση στόχων Περιφέρειας Αττικής και Επαρχίας Henan προς μελλοντική συνεργασία.</p>
<p>7. Μεταφράσεις για το Γραφείο Περιφερειάρχη, Μεταφράσεις Δελτίων Τύπου, Μεταφράσεις των Πεπραγμένων της Περιφέρειας Αττικής στην αγγλική γλώσσα σε εβδομαδιαία βάση (Πεπραγμένα σε Θεματικές Ενότητες), Μεταφράσεις Εθιμοτυπίας.</p>
<p>8. Συμμετοχή σε επαφές με εκπροσώπους Πρεσβειών και ομόλογους φορείς του εξωτερικού.</p>
<p>9. Συμμετοχή του Γραφείου στην προετοιμασία και διοργάνωση του Φεστιβάλ Athens Pride 2017.</p>

## Δ8. Γραφείο Τύπου

Μια από τις βασικές αρμοδιότητες του Γραφείου Τύπου είναι η καθημερινή επεξεργασία των στοιχείων που προκύπτουν από την ηλεκτρονική και έντυπη αποδελτίωση του συνόλου των Μέσων Μαζικής Ενημέρωσης (εφημερίδες, περιοδικά, τηλεοπτικοί και ραδιοφωνικοί σταθμοί, web sites, blogs και social media). Τα στοιχεία που προκύπτουν, υπό τη μορφή ηλεκτρονικών αρχείων, αξιολογούνται, αποθηκεύονται και ταξινομούνται. Μέσω της σύνταξης και αποστολής ειδικών αναφορών με ποιοτικά και ποσοτικά στοιχεία, γίνεται η ενημέρωση της Περιφερειάρχη, των Αντιπεριφερειάρχων, των Περιφερειακών Συμβούλων και άλλων Οργάνων της Περιφέρειας, για θέματα που αφορούν στην Περιφέρεια άμεσα, αλλά και για ζητήματα που εν δυνάμει μπορεί να εξελιχθούν σε ειδήσεις – θέματα σημαντικού ενδιαφέροντος.

Το Γραφείο Τύπου επιπλέον:

- Κάλυψε δημοσιογραφικά όλες τις Συνεδριάσεις του Περιφερειακού Συμβουλίου Αττικής (συνολικά 40), ενημερώνοντας το κοινό και τα ΜΜΕ για τον προγραμματισμό και τα θέματα ημερήσιας διάταξης καθεμιάς από αυτές, ενώ παράλληλα κατέγραψε και δημοσιοποίησε τα θέματα που συζητήθηκαν καθώς και τις αντίστοιχες αποφάσεις που ελήφθησαν, με σχετικά Δελτία Τύπου.
- Δέχτηκε και διαχειρίστηκε, σε καθημερινή βάση, τα αιτήματα των δημοσιογράφων για στοιχεία από τις διάφορες Υπηρεσίες της Περιφέρειας (π.χ. για θέματα διαχείρισης απορριμμάτων, κοινωνικής πρόνοιας, στατιστικά και απολογιστικά στοιχεία, Ολοκληρωμένο Πρόγραμμα Τουριστικής Προβολής, ΠΕΠ Αττικής κλπ) και για συνεντεύξεις και δηλώσεις της Περιφερειάρχη, Αντιπεριφερειάρχων και Εντεταλμένων Περιφερειακών Συμβούλων, ανάλογα με το ποιά θέματα εμπίπτουν στην αρμοδιότητά τους. Το Γραφείο Τύπου, εξάλλου, είναι υπεύθυνο, για την διεκπεραίωση αιτημάτων από τους εκπροσώπους των ΜΜΕ αλλά και την τήρηση αρχείου με τις συνεντεύξεις και τα άρθρα της Περιφερειάρχη με σκοπό την ανάδειξη του έργου και των δραστηριοτήτων της Περιφέρειας. Όπου κρίθηκε αναγκαίο, λειτούργησε επικουρικά με τα γραφεία Αντιπεριφερειάρχων για τις τηλεοπτικές και ραδιοφωνικές τους εμφανίσεις, κατόπιν σχετικών αιτημάτων από δημοσιογράφους. Υπενθυμίζεται ότι κάθε Αντιπεριφερειάρχης χειρίζεται τα θέματα δημοσιότητας της Περιφερειακής Ενότητάς του αυτόνομα και το Γραφείο Τύπου της Περιφέρειας λειτουργεί επικουρικά όταν και εάν οι Αντιπεριφερειάρχες το ζητήσουν.
- Κατά τη διάρκεια του έτους 2017, το Γραφείο Τύπου έχει αποστείλει έως και τις 31/12/17, 459 Δελτία Τύπου στα ελληνικά και 50 στα αγγλικά και γαλλικά, τόσο στα εγχώρια όσο και σε διεθνή ΜΜΕ. Επιπλέον, ανήρτησε τα δελτία τύπου στην ιστοσελίδα της Περιφέρειας, στη συνδρομητική υπηρεσία του Αθηναϊκού – Μακεδονικού Πρακτορείου ειδήσεων αλλά και στους λογαριασμούς social media (Facebook και Twitter) της Περιφέρειας Αττικής,

που δημιουργήθηκαν αφενός για να ακολουθεί το Γραφείο τις τεχνολογικές εξελίξεις των εργαλείων/μεθόδων επικοινωνίας και διάδοσης των ειδήσεων, αφετέρου για να απευθυνθεί σε ευρύτερες ομάδες κοινού, προσφέροντας πρωτογενώς, άμεση τροφοδότηση με ενημερώσεις από την Περιφέρεια.

- Παράλληλα, το Γραφείο Τύπου, όποτε ζητήθηκε, λειτούργησε υποστηρικτικά στη δημοσιοποίηση δελτίων Τύπου του Ειδικού Διαβαθμιδικού Συνδέσμου Νομού Αττικής για τα θέματα που σχετίζονται με τη διαχείριση των απορριμμάτων στην Αττική.
- Στις έκτακτες συνθήκες που έπληξαν κατά το 2017 την Αττική, τόσο το καλοκαίρι (πυρκαγιές) όσο και το χειμώνα (πλημμύρες), το Γραφείο Τύπου κατέγραφε τη δημοσιότητα και έδινε ανατροφοδότηση στη Διοίκηση, αλλά και, αντίστοιχα, πληροφόρηση στα ΜΜΕ σε 24ωρη βάση, ανάγκη που υπαγορεύθηκε εκ των πραγμάτων, λόγω του επείγοντος χαρακτήρα των καταστάσεων.
- Τέλος, οι υπάλληλοι του Γραφείου, όπου τους ζητήθηκε, παρέστησαν σε Συνέδρια, Ημερίδες και Εκθέσεις που διοργανώθηκαν από την Περιφέρεια Αττικής, τόσο για την ειδησεογραφική κάλυψη, όσο και για την εξυπηρέτηση των δημοσιογράφων που είχαν προσκληθεί.





**Ε. ΓΕΝΙΚΗ ΔΙΕΥΘΥΝΣΗ ΕΣΩΤΕΡΙΚΗΣ ΛΕΙΤΟΥΡΓΙΑΣ**



## **E. ΓΕΝΙΚΗ ΔΙΕΥΘΥΝΣΗ ΕΣΩΤΕΡΙΚΗΣ ΛΕΙΤΟΥΡΓΙΑΣ**

### **E1. Γραφείο Υποστήριξης της Γενικής Διεύθυνσης**

### **E2. Διεύθυνση Τεχνολογιών Πληροφορικής & Επικοινωνιών**

Σύμφωνα με τον Οργανισμό της Περιφέρειας Αττικής (ΦΕΚ 238/27-12-2010) όπως τροποποιήθηκε και ισχύει (ΦΕΚ 4251/29-12-2016), η Δ/ση Τεχνολογιών Πληροφορικής & Επικοινωνιών (Τ.Π.Ε.) απαρτίζεται από τα εξής τμήματα:

1. Τμήμα Διαδικτύου
2. Τμήμα Σχεδιασμού Συστημάτων Φορέα
3. Τμήμα Υποστήριξης και Διαχείρισης Εξοπλισμού του Φορέα
4. Τμήμα Εφαρμογών
5. Τμήμα Πληροφορικής Περιφερειακής Ενότητας Πειραιώς, με τοπική αρμοδιότητα στις Περιφερειακές Ενότητες Πειραιώς και Νήσων
6. Τμήμα Πληροφορικής Περιφερειακής Ενότητας Δυτικής Αττικής, με τοπική αρμοδιότητα στην Περιφερειακή Ενότητα Δυτικής Αττικής
7. Τμήμα Πληροφορικής Περιφερειακής Ενότητας Ανατολικής Αττικής, με τοπική αρμοδιότητα στην Περιφερειακή Ενότητα Ανατολικής Αττικής
8. Τμήμα Γραμματειακής Υποστήριξης

Οι αρμοδιότητες της Διεύθυνσης Τεχνολογιών Πληροφορικής και Επικοινωνιών (Τ.Π.Ε.) ανάγονται ιδίως στην εξασφάλιση της διαφάνειας των πράξεων των περιφερειακών οργάνων, στο σχεδιασμό, την ανάπτυξη και υποστήριξη της εύρυθμης και αποδοτικής λειτουργίας των συστημάτων πληροφορικής και επικοινωνιών του φορέα και των περιφερειακών υπηρεσιών του, τη διασφάλιση της τεχνικής και οργανωτικής διαλειτουργικότητας των συστημάτων της Περιφέρειας με αντίστοιχα συστήματα εθνικής εμβέλειας κεντρικών φορέων της Διοίκησης και τη βέλτιστη αξιοποίηση των διαθέσιμων οικονομικών πόρων για την ανάπτυξη και βελτίωση των υποδομών πληροφορικής και επικοινωνιών της Περιφέρειας, καθώς και των περιφερειακών υπηρεσιών της.

#### **2.1.Τμήμα Διαδικτύου**

Το Τμήμα Διαδικτύου, όπως αυτό καταγράφεται στον υπάρχοντα Οργανισμό της Περιφέρειας, έχει τις παρακάτω αρμοδιότητες :

1. Μελετά, σχεδιάζει, εισηγείται, παρακολουθεί και εφαρμόζει δράσεις που αφορούν στην παρουσία της Περιφέρειας στο Διαδίκτυο συνολικά. Παραλαμβάνει προμήθειες, έργα για τις δράσεις που εισηγείται.
2. Παρακολουθεί και μελετά την εξέλιξη των τεχνολογιών του διαδικτύου και των εργαλείων κοινωνικής δικτύωσης. Εισηγείται και προτείνει δράσεις για τη χρήση τους από τις υπηρεσίες της Περιφέρειας στην κατεύθυνση εκσυγχρονισμού και βελτίωσης της επικοινωνίας και των παρεχόμενων υπηρεσιών προς τους πολίτες και τις επιχειρήσεις.

3. Σχεδιάζει, παρακολουθεί και εισηγείται δράσεις που αφορούν στην ανάπτυξη και συντήρηση του κεντρικού και των άλλων διαδικτυακών τόπων του φορέα. Καθορίζει τις απαιτήσεις και τις προδιαγραφές φιλοξενίας και ασφάλειας τους.
4. Διαχειρίζεται, ενημερώνει και αναπτύσσει τον κεντρικό διαδικτυακό τόπο του φορέα ([www.patt.gov.gr](http://www.patt.gov.gr)).
5. Συντονίζει και επιβλέπει τη διαδικασία συλλογής και χαρακτηρισμού των ανοικτών δεδομένων και τη διαδικασία δημοσιοποίησης τους από τις υπηρεσίες της Περιφέρειας. Διαχειρίζεται την εφαρμογή του μητρώου ανοικτών δεδομένων και υποστηρίζει τους χρήστες της.
6. Σχεδιάζει, παρακολουθεί, εισηγείται δράσεις και παραλαμβάνει προμήθειες που αφορούν την ανάπτυξη ηλεκτρονικών υπηρεσιών προς τους πολίτες και τις επιχειρήσεις.
7. Σε συνεργασία με τις καθ' ύλην αρμόδιες διευθύνσεις μεριμνά για την οργάνωση και αναπαράσταση των πληροφοριακών δεδομένων του φορέα που απαιτούνται για την παροχή ηλεκτρονικών υπηρεσιών προς τους πολίτες.
8. Διαχειρίζεται την εφαρμογή του Διαύγεια στο φορέα και υποστηρίζει τις υπηρεσίες στην ανάρτηση Πράξεων της Περιφέρειας, για έγκαιρη ενημέρωση των πολιτών στο πλαίσιο του ν. 3861/2010 (Α'/112).

#### **Διαδικτυακή Πύλη Περιφέρειας Αττικής**

Το Τμήμα Διαδικτύου έχει αναλάβει τη γενική διαχείριση, ανάπτυξη και εποπτεία της Διαδικτυακής πύλης ([www.patt.gov.gr](http://www.patt.gov.gr)), που περιλαμβάνει συνοπτικά τις παρακάτω εργασίες:

- Διαχείριση κατηγοριών και ενότητων περιεχομένου, καθώς και αντίστοιχων στοιχείων μενού (δημιουργία, διόρθωση, κατάργηση, κλπ).
- Εγκατάσταση/ παραμετροποίηση / κατάργηση επεκτάσεων (modules, components, plugins), με βάση της ανάγκες που προκύπτουν για καταχώρηση και εμφάνιση περιεχομένου.
- Δημιουργία / Επεξεργασία Γραφικών (φωτογραφίες για άρθρα, εικόνες slider, banners, κλπ).
- Ενημέρωση Αρχικής Σελίδας (πλαίσια νέων και photoslide).
- Διαχείριση και υποστήριξη χρηστών.
- Εργασίες διαχείρισης θεμάτων ασφαλείας.

Με βάση τις παραπάνω εργασίες, το Τμήμα Διαδικτύου φροντίζει για τις απαραίτητες αναπροσαρμογές και επεκτάσεις της Πύλης, ώστε να καλυφθούν οι ανάγκες των Υπηρεσιών και της Διοίκησης της Περιφέρειας. Παραδείγματα επεκτάσεων που πραγματοποιήθηκαν κατά τη διάρκεια του έτους 2017 είναι:

- Νέα ενότητα που δημιουργήθηκε για τις **Ανακοινώσεις Σχετικές με Διαγωνισμούς**
- Νέα ενότητα που δημιουργήθηκε για το **Γραφείο Αντιπεριφερειάρχη Περιβάλλοντος & Κλιματικής Αλλαγής**.
- Νέες ενότητες που δημιουργήθηκαν για τον **Οδηγό του Πολίτη, τις Ψηφιακές Υπηρεσίες και Ψηφιακό Αποθετήριο** καθώς και σχετικό banner.
- Νέα ενότητα που δημιουργήθηκε για το **Ευρωπαϊκό Πρόγραμμα Ανάπτυξης MARIE**

- Νέα ενότητα που δημιουργήθηκε για την **Πρόβλεψη Καιρού και καιρικών Φαινομένων στη Πολιτική Προστασία**
- Νέα ενότητα που δημιουργήθηκε για **Επιχειρησιακό Πρόγραμμα Αλιείας & Θάλασσας 2014 – 2020**
- Νέα ενότητα που δημιουργήθηκε για τις **Τεχνικές Υπηρεσίες** ( Κέντρο Φωτεινής Σηματοδότησης, Κυκλοφοριακή Ενημέρωση ) και δημιουργία banner για αυτά.
- Νέα ενότητα που δημιουργήθηκε για το Περιφερειακό Συμβούλιο Έρευνας και Καινοτομίας
- Νέα ενότητα που δημιουργήθηκε για τα Τεχνικά Έργα ΕΣΠΑ 2014-2020 καθώς και σχετικό banner
- Νέα ενότητα που δημιουργήθηκε για τις Διάφορες Ανακοινώσεις Αγροτικής Οικονομίας & Κτηνιατρικής
- Νέες ενότητες που δημιουργήθηκαν Υγρότοποι Αττικής (κυρίως Πράξη) και Υγρότοποι Αττικής -METPO Β΄
- Νέα ενότητα που δημιουργήθηκε για το **Πρόγραμμα Αγροτικής Ανάπτυξης 2014-2020 - Υπομέτρο 4.1 «Στήριξη για Επενδύσεις σε Γεωργικές Εκμεταλλεύσεις (Σχέδια Βελτίωσης)»**
- Νέα ενότητα με τους **Χρήσιμους Συνδέσμους Πολιτικής Προστασίας** .
- Νέα ενότητα που δημιουργήθηκε για τις **Διαπραγματεύσεις χωρίς προκήρυξη**
- Νέα ενότητα που δημιουργήθηκε για τα **Δελτία Τύπου Δ/νσης Τουρισμού**
- Νέα ενότητα που δημιουργήθηκε για τα **Ανοικτά Δεδομένα**.
- Νέες ενότητες που δημιουργήθηκαν για τις **Δράσεις Stop CETA/ΤΤΙΡ/ΤΙΣΑ**
- Νέα ενότητα για το **Πρόγραμμα Αγροτικής Ανάπτυξης 2014-2020 - Μέτρο 10 – Γεωργοπεριβαλλοντικά και κλιματικά μέτρα**
- Νέα ενότητα για την **Ενημέρωση κοινού σύμφωνα με το άρθρο 13 της ΚΥΑ 172058/2016, SEVESO III**
- Νέα ενότητα για το **Πρόγραμμα Αγροτικής Ανάπτυξης 2014-2020 - Υπομέτρο 4.2 «Μεταποίηση, Εμπορία και Ανάπτυξη Γεωργικών Προϊόντων»**
- Νέα ενότητα για το **Πρόγραμμα Αγροτικής Ανάπτυξης 2014-2020 - Μέτρο 01 «Δράσεις Μετάδοσης Γνώσεων και Ενημέρωσης»**
- Νέα ενότητα για το **Πρόγραμμα Αγροτικής Ανάπτυξης 2014-2020 - Μέτρο 11 «Βιολογικές καλλιέργειες»**
- Νέα ενότητα που δημιουργήθηκε για την **Εθιμοτυπία σε ελληνική και αγγλική γλώσσα** που αφορά τα καταγεγραμμένα δώρα και ενθύμια που προσφέρονται στην Περιφερειάρχη Αττικής
- Διαγραφή μη χρησιμοποιούμενων plugins, μικροδιορθώσεις edms, virus scans (patt.gov.gr root folder), security breaches research (Joomla), διόρθωση ανακατεύθυνσης - error pages κτλ.

Το Τμήμα Διαδικτύου έχει αναλάβει επίσης την **καθημερινή ενημέρωση** της Πύλης, σε συνεργασία με όλες τις Υπηρεσίες της Περιφέρειας. Κατά το έτος 2017 το πλήθος των **αναρτήσεων** που πραγματοποίησε το Τμήμα Διαδικτύου ανήλθε περίπου στις **1520**.

## Στατιστικά patt.gov.gr για το έτος 2017

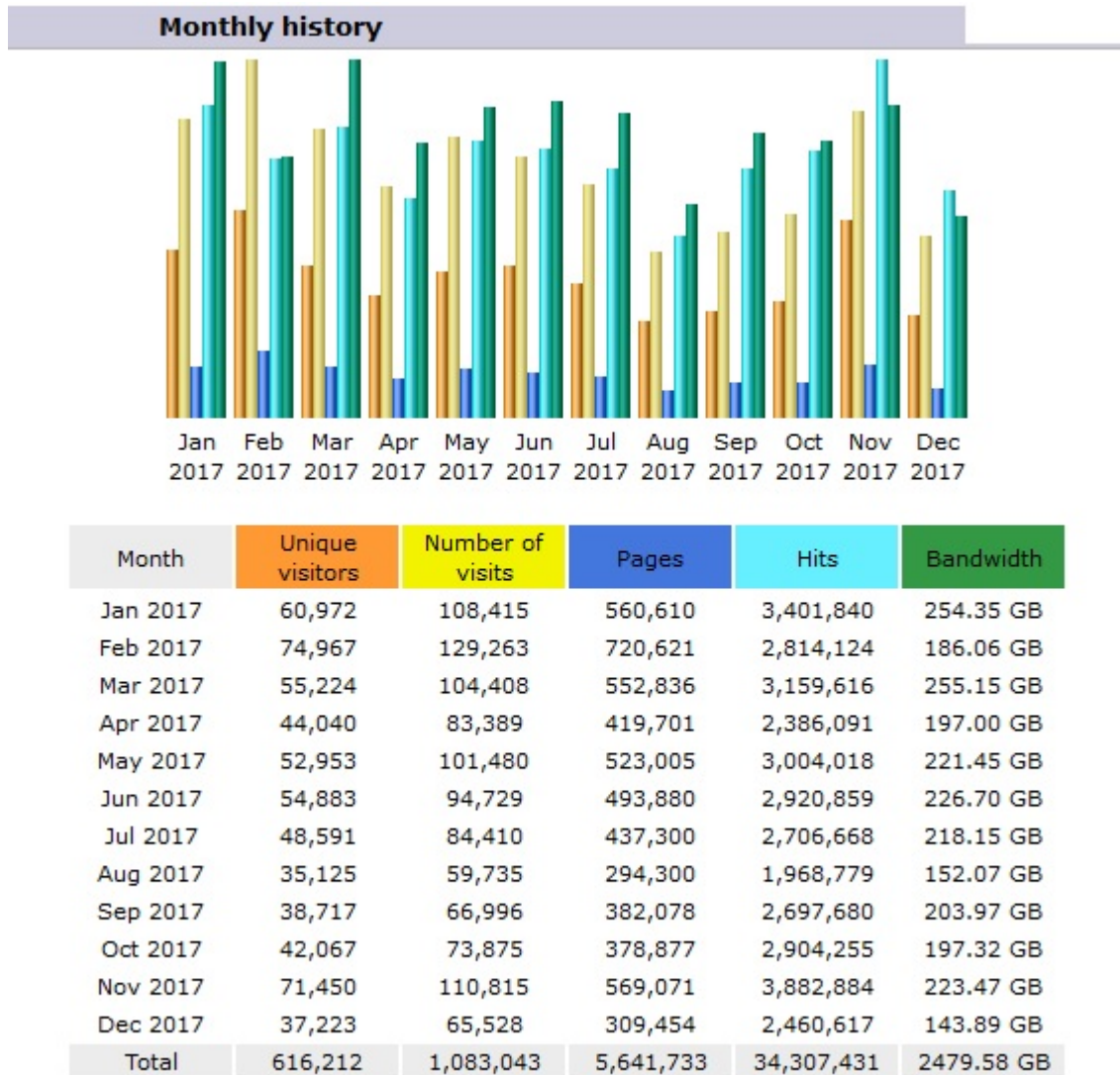

**Εικόνα 1. Στοιχεία επισκεψιμότητας της κεντρικής Διαδικτυακής Πύλης της Περιφέρειας Αττικής**

Τα στατιστικά του παραπάνω πίνακα παρήχθησαν με το πρόγραμμα Awstats. Από τα στοιχεία του πίνακα, φαίνεται ότι κατά το έτος 2017 πραγματοποιήθηκαν **1.083.043** επισκέψεις στο site της Περιφέρειας. Οι μοναδικές επισκέψεις ανέρχονται στις **616.212**. Το σύνολο των σελίδων που ανοίχτηκαν από τους επισκέπτες κατά την περίοδο αυτή ανέρχεται σε **5.641.733**, ενώ η συνολική κίνηση (Bandwidth) ανήλθε σε **2.479,58** GB. Ο μέσος όρος των επισκέψεων ανά μήνα φαίνεται να ξεπερνά τις **90.253**, με τον αντίστοιχο μέσο όρο των μοναδικών επισκέψεων να ανέρχεται σε **51.351** περίπου.

Βασικό σημείο αναφοράς των επισκέψεων είναι η κεντρική σελίδα του site που δέχεται το 90% των επισκεπτών, από όπου και κατευθύνονται στα άλλα τμήματα του website. Τη μεγαλύτερη επισκεψιμότητα μετά τη κεντρική σελίδα έχει η εφαρμογή των Ιατρικών Ειδικοτήτων που δέχεται έως και το 25% των επισκεπτών του site.

Σχετικά με τα referrer sites, δηλαδή τρίτα sites που έστειλαν επισκέπτες στο site της Περιφέρειας, μετά από μελέτη των μηνιαίων στατιστικών, παραθέτουμε τα κυριότερα:

**A) Μηχανές Αναζήτησης**

Google, Bing

**B) Sites**

<https://www.facebook.com>

<http://www.yme.gr>

<http://www.isathens.gr>

<http://www.diekpereoseis.gr>

<http://www.in.gr/>

<http://www.real.gr>

<http://cns.gov/>

<http://www.tovima.gr>

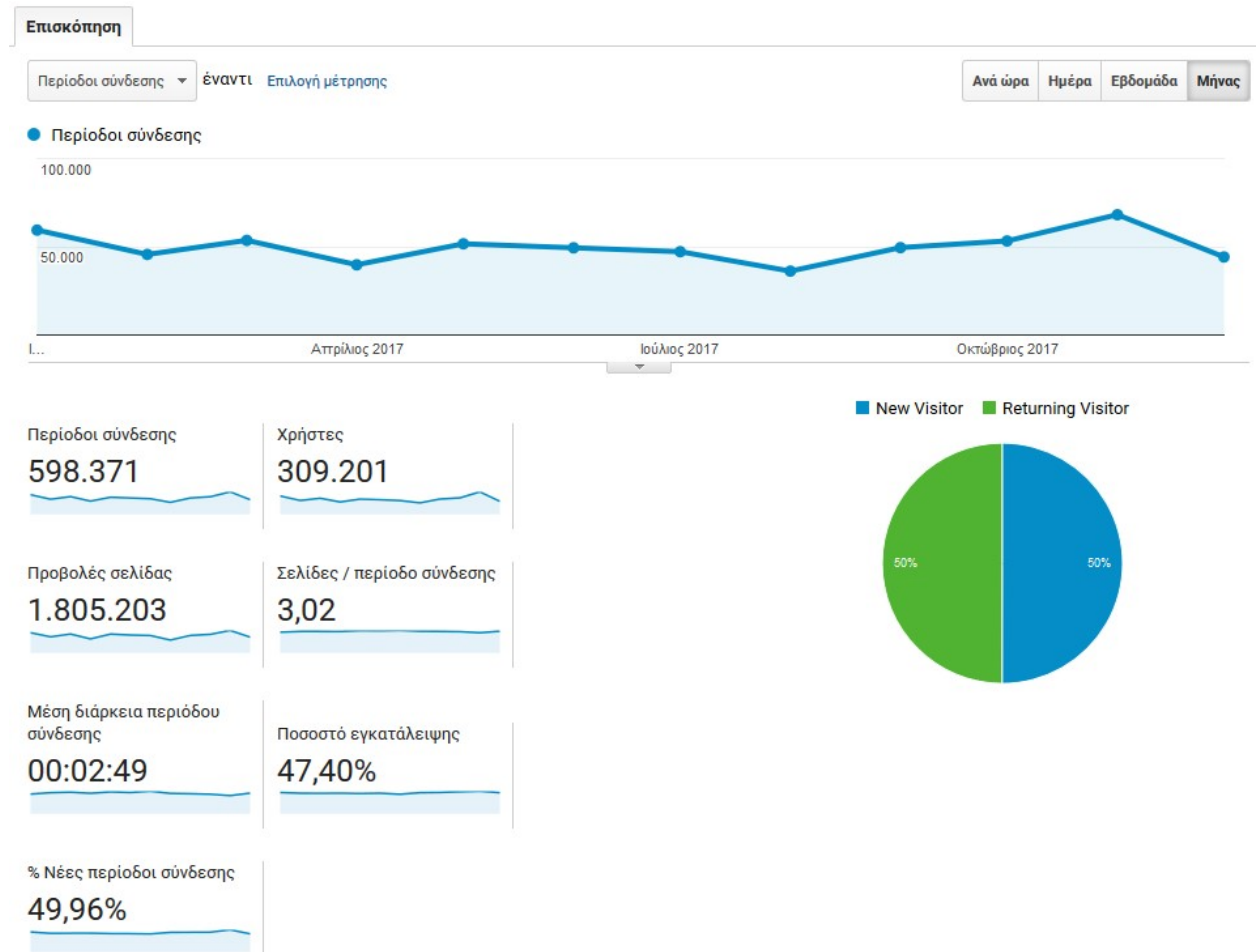

**Εικόνα 2. Επισκεψιμότητα κατά τη περίοδο Ιανουάριος - Δεκέμβριος 2017 σύμφωνα με τα GoogleAnalytics**

Όπως φαίνεται και από τη παραπάνω εικόνα, κατά τη περίοδο Ιανουάριος - Δεκέμβριος 2017, η μηνιαία επισκεψιμότητα του site τις εργάσιμες ημέρες ανήλθε σε 50.000 – 68.000 επισκέπτες, έγιναν 1.805.203 προβολές σελίδων, με μέση διάρκεια παραμονής των επισκεπτών στο site τα 2,5 λεπτά.

## Παροχή ολοκληρωμένων ψηφιακών υπηρεσιών

Στη κατεύθυνση αναβάθμισης του «κέντρου εξυπηρέτησης πολιτών Περιφέρειας Αττικής 1539», διερευνήθηκε η δυνατότητα παροχής ολοκληρωμένων ψηφιακών υπηρεσιών στους πολίτες μέσω της κεντρικής Διαδικτυακής Πύλης της Περιφέρειας Αττικής, καθώς και η υιοθέτηση ενός ολοκληρωμένου συστήματος διαχείρισης αιτημάτων των πολιτών μέσω και της εγκατάστασης μίας συνεργατικής πλατφόρμας των Υπηρεσιών της Περιφέρειας.

Στόχος της συγκεκριμένης δράσης είναι η ανάπτυξη υπηρεσιών ψηφιακής εξυπηρέτησης πολιτών, ώστε η Περιφέρεια Αττικής να αποκτήσει τις απαιτούμενες βασικές υποδομές και τεχνογνωσία για την σταδιακή πλήρη ανάπτυξη των υπηρεσιών της Περιφέρειας ψηφιακά. Επιπλέον να αποκτήσει η Περιφέρεια Αττικής την απαιτούμενη εσωτερική υποδομή οργάνωσης της ψηφιακής συνεργασίας, με τη μορφή ψηφιακού υπηρεσιακού κοινωνικού δικτύου, μεταξύ των υπηρεσιών και των υπαλλήλων για την ταχύτερη και αποτελεσματικότερη διεκπεραίωση των αιτημάτων των πολιτών.

Επιπλέον έχει ήδη ολοκληρωθεί ο Οδηγός του Πολίτη και έχει δημοσιοποιηθεί στην ιστοσελίδα της Περιφέρειας. Η διαδικτυακή υπηρεσία «Οδηγός του Πολίτη Περιφέρειας Αττικής», έχει ως στόχο την οργάνωση των παρεχόμενων υπηρεσιών από την Περιφέρεια και την εύχρηστη παρουσίασή τους στον πολίτη.

Ο πολίτης, ο επαγγελματίας, η επιχείρηση έχουν πρόσβαση στη διαδικτυακή εφαρμογή και είναι σε θέση να εντοπίσουν με ταχύτητα και ευκολία την υπηρεσία που τους ενδιαφέρει, να αποκτήσουν πρόσβαση στα απαιτούμενα δικαιολογητικά, στις φόρμες αιτήσεων, στις διαδικασίες που θα ακολουθηθούν για την ολοκλήρωση του αιτήματός τους, στη Γεωγραφική θέση (μέσω απεικόνισης σε χάρτη) του κτηρίου της Περιφέρειας που θα πρέπει να απευθυνθούν.

Επιπροσθέτως, ενεργοποιήθηκαν 21 ψηφιακές υπηρεσίες για εξυπηρέτηση πολιτών και επιχειρήσεων μέσω της διαδικτυακής υπηρεσίας «Οδηγός του Πολίτη Περιφέρειας Αττικής» και τέθηκαν σε πλήρη παραγωγική λειτουργία όλα τα υποσυστήματα της πλατφόρμας πολυκαναλικής εξυπηρέτησης πολιτών και επιχειρήσεων. Στο πλαίσιο αυτό, το Τμήμα Διαδικτύου έχει ήδη αναλάβει τη διαχείριση και την υποστήριξη των χρηστών των εξής υποσυστημάτων:

Υποσύστημα 1: Οδηγός Πολίτη (Εφαρμογή διαδικτυακής παρουσίασης των Υπηρεσιών της Περιφέρειας Αττικής)

Υποσύστημα 2: Ψηφιακή Εξυπηρέτηση Πολιτών και Επιχειρήσεων (Ψηφιακή κατάθεση ερωτήσεων, προτάσεων, καταγγελιών για το σύνολο των παρεχόμενων από την Περιφέρεια Αττικής υπηρεσιών – ψηφιακή κατάθεση αιτήσεων και δικαιολογητικών για τις 21 προσφερόμενες από την Περιφέρεια Αττικής υπηρεσίες

Υποσύστημα 3: Τηλεφωνικό Κέντρο 1539

Υποσύστημα 4: Ψηφιακή Συνεργασία Υπαλλήλων και Διοίκησης Περιφέρειας Αττικής

Υποσύστημα 5: Συμπληρωματικές Υποδομές Επικοινωνίας (αυτόματη αποστολή γραπτών μηνυμάτων σε κινητό τηλέφωνο – αυτόματη αποστολή μηνυμάτων ηλεκτρονικού ταχυδρομείου).

Προς αυτή τη κατεύθυνση έχουν πραγματοποιηθεί εκπαιδεύσεις από την ανάδοχο εταιρία για την υποστήριξη του συστήματος και των χρηστών.



### **Εφαρμογή ΔΙΑΥΓΕΙΑ για την Περιφέρεια Αττικής.**

Το Τμήμα Διαφάνειας έχει αναλάβει τη διαχείριση της Εφαρμογής ΔΙΑΥΓΕΙΑ για την Περιφέρεια Αττικής, που περιλαμβάνει συνοπτικά τις παρακάτω εργασίες:

- Ανακλήσεις Αποφάσεων
- Διορθώσεις Μεταδεδομένων Αποφάσεων
- Διαχείριση χρηστών και τελικών υπογραφόντων (δημιουργία / κατάργηση)
- Διαχείριση μονάδων του Φορέα (προσθήκη Υπηρεσιών)
- Υποστήριξη χρηστών
- Αναρτήσεις στην εφαρμογή για τη Δ/νση Διαφάνειας, καθώς και για ορισμένες Υπηρεσίες για τις οποίες δεν έχουν οριστεί χρήστες.

### **Εφαρμογή Εγκυκλίου σχετικά με την ανοικτή διάθεση και περαιτέρω χρήση εγγράφων, πληροφοριών και δεδομένων δημοσίου τομέα**

Στα πλαίσια εφαρμογής των διατάξεων του Κεφ. Α' του ν. 4305/2014 (ΦΕΚ 237/Α') σχετικά με την «ανοικτή διάθεση και περαιτέρω χρήση εγγράφων, πληροφοριών και δεδομένων δημοσίου τομέα κ.τ.λ.» και της υπ' αριθ. πρωτ. ΔΗΔ/Φ.40/407 Εγκυκλίου του Υπουργείου Εσωτερικών και Διοικητικής Ανασυγκρότησης σχετικά με το ως άνω θέμα:

α) αναρτήθηκαν επιπλέον 35 σύνολα δεδομένων και κατά συνέπεια, από την έκδοση της με αρ. πρωτ. 40879/3-3-16 σχετικής Απόφασης Περιφερειάρχη μέχρι και το τέλος του Α' Εξαμήνου 2017, αναρτήθηκαν συνολικά 111 σύνολα δεδομένων της Περιφέρειας Αττικής από τα 217 τα οποία χαρακτηρίστηκαν ως ανοικτά και τηρούνται σε ανοικτή μηχαναγνώσιμη μορφή. Η ανάρτηση των ανωτέρω συνόλων δεδομένων στο Μητρώο Ανοικτών Δεδομένων του Δημοσίου πραγματοποιήθηκε σε συνεργασία με τους υπεύθυνους ανάρτησης που ορίστηκαν από τις υπηρεσιακές μονάδες της Περιφέρειας Αττικής και

β) στο πλαίσιο εφαρμογής των νομοθετικών ρυθμίσεων της §4 του άρθρου 10 του Ν. 4305/2014 (ΦΕΚ 237 Α'), σύμφωνα με τις οποίες «(...) 4. Οι φορείς του δημοσίου επικαιροποιούν τα σύνολα εγγράφων πληροφοριών και δεδομένων που έχουν στην κατοχή τους αμελλητί, μόλις επέλθει ορισμένη μεταβολή, και σε κάθε περίπτωση σε ετήσια βάση. Η έκδοση της απόφασης της παραγράφου 3 επαναλαμβάνεται **τουλάχιστον ετησίως με επικαιροποιημένα στοιχεία.**» εστάλη στις υπηρεσιακές μονάδες της Περιφέρειας Αττικής το με αρ. πρωτ. 46947/3-3-2017 έγγραφο με σκοπό την εκ νέου συλλογή της καταγραφής των συνόλων δεδομένων και την έκδοση της επικαιροποιημένης σχετικής Απόφασης Περιφερειάρχη.

γ) Σε συνέχεια της καταγραφής των συνόλων δεδομένων εκδόθηκε η με αρ. πρωτ. 148741/4-7-17 (ΑΔΑ: 7Δ797Λ7-ΒΘ8) «Επικαιροποίηση της Απόφασης σχετικά με την ανοικτή διάθεση και περαιτέρω χρήση εγγράφων, πληροφοριών και δεδομένων της Περιφέρειας Αττικής»

### Άλλες δράσεις

- Σύνταξη Τεχνικών Προδιαγραφών για την αναβάθμιση του site της Περιφέρειας Αττικής ([www.patt.gov.gr](http://www.patt.gov.gr))
- Υποστήριξη λειτουργίας της διαδικτυακής πύλης [www.athensattica.gr](http://www.athensattica.gr) που δημιουργήθηκε στα πλαίσια του έργου «ΟΛΟΚΛΗΡΩΜΕΝΟ ΠΡΟΓΡΑΜΜΑ ΤΟΥΡΙΣΤΙΚΗΣ ΠΡΟΒΟΛΗΣ ΠΕΡΙΦΕΡΕΙΑΣ ΑΤΤΙΚΗΣ 2010-2015» .
- Παροχή υποστήριξης στη σύνταξη και ολοκλήρωση των Τεχνικών Προδιαγραφών για τη δημιουργία του νέου site της Τουριστικής Προβολής της Περιφέρειας Αττικής. Ενεργή συμμετοχή του τμήματος στην παρακολούθηση της εκτέλεσης της σύμβασης από την ανάδοχο εταιρεία.
- Ολοκλήρωση της εγκατάστασης στο Server (patt.gov.gr) της εφαρμογής διαχείρισης των ειδοποιητηρίων πληρωμής των Λαϊκών αγορών από την ανάδοχο εταιρεία .
- Στα πλαίσια του προγράμματος «Εκπαίδευση στο χώρο εργασίας – Μαθητεία σε εργασιακό χώρο» του «Μεταλυκειακού Έτους – Τάξη Μαθητείας ΕΠΑΛ» ορίστηκαν εκπαιδευτές από το τμήμα Διαδικτύου οι οποίοι ανέλαβαν την αποτελεσματική υλοποίηση των εκπαιδευτικών δραστηριοτήτων στο χώρο εργασίας για 3 εκπαιδευόμενους, την παρακολούθηση της προόδου τους και την ανατροφοδότηση του υπεύθυνου εκπαιδευτικού στη Σχολική Μονάδα μέσω της οποίας οι 3 εκπαιδευόμενοι συμμετέχουν στο πρόγραμμα.

Καταχώρηση των διαδικασιών της Περιφέρειας Αττικής που παρέχονται με ηλεκτρονικό τρόπο ως πληροφορία ή ως υπηρεσία στη διαδικτυακή πύλη <http://digitalpublicservices.yap.gov.gr> στο πλαίσιο του Ευρωπαϊκού Σχεδίου Δράσης για την Ηλεκτρονική Διακυβέρνηση 2016-2020.

## 2.2.Τμήμα Σχεδιασμού Συστημάτων Φορέα

Στις αρμοδιότητες του Τμήματος ανήκει κυρίως η μέριμνα για το Σχεδιασμό, Προγραμματισμό, και συντονισμό των έργων Τεχνολογίας Πληροφορικής και Επικοινωνιών (ΤΠΕ), καθώς και η μελέτη, εκτέλεση, επίβλεψη, παραλαβή και συντήρηση των έργων ΤΠΕ που εκτελούνται σε όλη την Περιφέρεια.

Ολοκληρωμένες Εργασίες Τμήματος Σχεδιασμού Έτους 2017	
A/A	ΕΡΓΟ – ΔΡΑΣΗ
1.	<b><u>Προμήθεια νέου εξοπλισμού Πληροφορικής για την Περιφέρεια Αττικής</u></b> Ολοκληρώθηκε ο διαγωνισμός για την προμήθεια 1650 Η/Υ με τελικό κόστος 897.499,6 € με ΦΠΑ και είναι σε εξέλιξη η παράδοση των Η/Υ.
2.	<b><u>Συντήρηση εκτυπωτών του φορέα</u></b> Ολοκληρώθηκε ο διαγωνισμός για την ανάδειξη αναδόχου με τελικό κόστος 56.544 € με ΦΠΑ και είναι σε ισχύ το ετήσιο συμβόλαιο συντήρησης 304 μηχανημάτων.
3.	<b><u>Ψηφιοποίηση αρχείων των υπηρεσιών της Περιφέρειας Αττικής</u></b> Αφορά την Δ/νση Κοινωνικής Αρωγής. Έργο ενταγμένο στο Επιχειρησιακό Πρόγραμμα της Περιφέρειας Αττικής. Έχουν αποσταλεί οι τεχνικές προδιαγραφές για την διενέργεια σχετικού διαγωνισμού με συνολικό προϋπολογισμό 585.400 με ΦΠΑ.
4.	<b><u>Προμήθεια εκτυπωτών αδειών κυκλοφορίας Διευθύνσεων Μεταφορών</u></b> Αναμένεται η υπογραφή της σύμβασης μετά από την διενέργεια σχετικού διαγωνισμού για την προμήθεια 55 εκτυπωτών τύπου Dot Matrix συνολικού προϋπολογισμού 55.000 € χωρίς ΦΠΑ.
5.	<b><u>Συντήρηση του εξοπλισμού των αιθουσών θεωρητικής εξέτασης υποψηφίων οδηγών των Δ/σεων Μεταφορών</u></b> Αποστολή τεχνικών προδιαγραφών για την σύναψη σχετικών διαγωνισμών συντήρησης ανά ΠΕ του εξοπλισμού των ανωτέρω αιθουσών.
6.	<b><u>Νέες προμήθειες ηλεκτρονικού εξοπλισμού για την κάλυψη εκτάκτων αναγκών</u></b> Αποστολή σχετικών τεχνικών προδιαγραφών για έκτακτες προμήθειες όπως fax για την ΠΕ ΔΤ Αθηνών, UPS για την Δ/νση Μεταφορών ΚΤ Αθηνών και πολυμηχανήματα για τις υπηρεσίες ΠΕ ΚΤ Αθηνών
7.	<b><u>Συντήρηση του ΟΠΣ BackOffice</u></b> Αποστολή τεχνικών προδιαγραφών για την ετήσια συντήρηση-υποστήριξη του ΟΠΣ BackOffice (σύστημα OTS) προϋπολογισμού 60.000 € χωρίς ΦΠΑ.
8.	<b><u>Συντήρηση Βάσης δεδομένων παλαιού Ηλ. Πρωτοκόλλου</u></b> Συγγραφή προδιαγραφών για πρόχειρο διαγωνισμό με αντικείμενο την συντήρηση της Βάσης Δεδομένων του παλαιού Ηλ. Πρωτοκόλλου
9.	<b><u>Νέο Ηλ. Πρωτόκολλο</u></b> Ολοκλήρωση συγγραφής προδιαγραφών προμήθειας καινούριων εξυπηρετητών για το νέο Ηλ. Πρωτόκολλο
10.	<b><u>Συμμετοχή στις εργασίες εγκατάστασης-ρύθμισης των νέων υπολογιστών</u></b> Εργασίες εγκατάστασης των νέων υπολογιστών στις θέσεις εργασίας των υπηρεσιών του κτιρίου Λ. Συγγρού 80-88. Παροχή σχετικών οδηγιών στους

Ολοκληρωμένες Εργασίες Τμήματος Σχεδιασμού Έτους 2017	
A/A	ΕΡΓΟ – ΔΡΑΣΗ
	χρήστες κλπ.
<b>11.</b>	<p><b><u>Ψηφιακή Υπογραφή</u></b></p> <p>✓ Βρίσκεται σε εξέλιξη η διαδικασία χορήγησης ψηφιακής υπογραφής στους υπαλλήλους των Γραμματειών όλων των Υπηρεσιών της Περιφέρειας, καθώς και σε μέλη Επιτροπών, που πρέπει να έχουν ψηφιακή υπογραφή. Συγκεκριμένα, ολοκληρώθηκε σε 228 υπαλλήλους, εκκρεμεί η έκδοση των πιστοποιητικών σε 19 υπαλλήλους και εκκρεμεί η διενέργεια της διαδικασίας σε 22 υπαλλήλους.</p> <p>✓ Έγινε εγκατάσταση λογισμικού ψηφιακής υπογραφής στους 1650 καινούριους υπολογιστές.</p> <p>✓ Συντονισμός και παρακολούθηση/υποστήριξη για την εφαρμογή και χρήση της ψηφιακής υπογραφής</p>
<b>12.</b>	<p><b><u>Προμήθεια GSTARCAD για τη Γεν. Δ/ση Αναπτυξιακού Προγραμματισμού και Υποδομών</u></b></p> <p>Δεν υπήρξε υποψήφιος ανάδοχος στο σχετικό διαγωνισμό (για 11 άδειες AutoCAD και GstarCAD) που είχε προκηρυχθεί.</p>
<b>13.</b>	<p><b><u>Ψηφιοποίηση αρχείου Προσωπικού</u></b></p> <p>Θα γίνει ψηφιοποίηση του περιεχομένου των φακέλων των υπαλλήλων και εισαγωγή των ψηφιοποιημένων εγγράφων στην εφαρμογή του Προσωπικού. Έχει γίνει δειγματοληπτική ψηφιοποίηση φακέλων από 2 εταιρείες που συνεργάζονται με την εταιρεία OTS, αλλά δεν έχει δοθεί οικονομοτεχνική προσφορά. Έχει δοθεί οικονομοτεχνική προσφορά από τις εταιρείες Neugorublic, MODUS και COSMOS. Εκπονήθηκαν τεχνικές προδιαγραφές και αναμένεται η προκήρυξη του σχετικού διαγωνισμού.</p>
<b>14.</b>	<p><b><u>Εκπόνηση Πολιτικής Ασφάλειας Πληροφοριακών Συστημάτων Περιφέρειας Αττικής</u></b></p> <p>Έχει ολοκληρωθεί ένα πρώτο σχέδιο της Πολιτικής Ασφάλειας ΠΣ και αναμένεται η εκπόνηση του τελικού κειμένου.</p>
<b>15.</b>	<p><b><u>Προμήθεια λογισμικού «ΔΟΜΙΚΗ ΕΝΗΜΕΡΩΣΗ»</u></b></p> <p>Έγινε εισήγηση για προμήθεια 3 αδειών χρήσης του λογισμικού «ΔΟΜΙΚΗ ΕΝΗΜΕΡΩΣΗ» για το τρέχον έτος, συνολικού προϋπολογισμού 818,40 € (συμπεριλαμβανομένου ΦΠΑ).</p>
<b>16.</b>	<p><b><u>Ανανέωση αδειών χρήσης του λογισμικού ArcGIS</u></b></p> <p>Έγινε εισήγηση για ανανέωση για ένα έτος των 4 αδειών χρήσης του λογισμικού ArcGIS, που διαθέτει η Περιφέρεια, συνολικού προϋπολογισμού 6.960 € (πλέον ΦΠΑ).</p>
<b>17.</b>	<p><b><u>Εργασίες στα κτίρια 210Α και 240Α στις πρώην Ολυμπιακές Εγκαταστάσεις στην παραλία Καλλιθέας-Μοσχάτου</u></b></p> <p>Ενοποιήθηκαν στο δίκτυο ΣΥΖΕΥΞΙΣ οι νέες θέσεις εργασίας που δημιουργήθηκαν.</p>
<b>18.</b>	<p><b><u>Συντήρηση-Υποστήριξη εφαρμογών-εξοπλισμού της Δ/σης Λαϊκών Αγορών</u></b></p> <p>Εκπονήθηκαν τεχνικές προδιαγραφές και ανατέθηκε το εν λόγω Έργο στην</p>

Ολοκληρωμένες Εργασίες Τμήματος Σχεδιασμού Έτους 2017	
A/A	ΕΡΓΟ – ΔΡΑΣΗ
	εταιρεία «ΝΟΗΣΙΣ ΠΛΗΡΟΦΟΡΙΚΗ Α.Ε.»
<b>19.</b>	<p><b><u>Φιλοξενία Εφαρμογών</u></b></p> <ul style="list-style-type: none"> <li>✓ Συνέχιση υποστήριξης των χρηστών της εφαρμογής καταγραφής μαθητών προς μεταφορά (δ/ντες σχολείων).</li> <li>✓ Συνέχιση φιλοξενίας εφαρμογής διαχείρισης κυκλοφορίας που προέκυψε από συνεργασία ΕΜΠ-Τεχνικών Υπηρεσιών (κ. Κάκιας)</li> <li>✓ Συνέχιση φιλοξενίας Βάσης Δεδομένων για εφαρμογή Δ/νσης Μεταφορών</li> <li>✓ Τεχνική υποστήριξη εφαρμογής Περιφερειακών συμβούλων</li> <li>✓ Επικοινωνία με Πυροσβεστική Υπηρεσία για την ομαλοποίηση της παροχής εικόνας από τις κάμερες της Περιφέρειας.</li> </ul>
<b>20.</b>	<p><b><u>Παροχή εξειδικευμένης τεχνικής</u></b> βοήθειας σε θέματα όπως:</p> <ul style="list-style-type: none"> <li>✓ Αναβάθμιση servers</li> <li>✓ Διάσωση δεδομένων από χτυπημένους εξυπηρετητές</li> <li>✓ Αποκατάσταση βλαβών</li> <li>✓ Απάντηση σε τεχνικά ερωτήματα διεκπεραίωσης διαγωνισμών</li> <li>✓ Ομαλοποίηση κίνησης δεδομένων στα τοπικά δίκτυα</li> </ul>
<b>21.</b>	<p><b><u>Κτίρια:</u></b></p> <ul style="list-style-type: none"> <li>✓ Εκπόνηση προδιαγραφών για 5 εξυπηρετητές που θα αντικαταστήσουν ισάριθμους παλαιούς στο Κεντρικό Τομέα.</li> <li>✓ Δημιουργία πειραματικού τομέα (domain) με σκοπό τον πειραματισμό πάνω στην νέα δομή δικτύου.</li> <li>✓ Μελέτη για ένταξη της Δ/νσης Λαϊκών Αγορών στο «ΣΥΖΕΥΞΙΣ», καθώς και εκπόνηση προδιαγραφών για αντικατάσταση εξυπηρετητή</li> <li>✓ Εκπόνηση προδιαγραφών βαριάς συντήρησης της βάσης δεδομένων του Πρωτοκόλλου, σε συνεννόηση με τεχνικό σύμβουλο</li> <li>✓ Εκπαίδευση στις υποδομές του 1539</li> <li>✓ Συνεννόηση με Δήμο Πειραιά για σωστή εγκατάσταση των νέων εκτυπωτών στο κτίριο της Ηρ. Πολυτεχνείου 19.</li> <li>✓ Συμμετοχή στην άσκηση ΠΑΝΟΠΤΗΣ-2017</li> <li>✓ Μελέτη εγκατάστασης καλωδίωσης στο Κ.Τ.Ε.Ο. Χολαργού για την παροχή τηλεφωνίας «ΣΥΖΕΥΞΙΣ»</li> <li>✓ Αυτοψία στα κτίρια που νοικιάστηκαν από το Φορέα και καθοδήγηση έργων υποδομής πληροφορικής σε αυτά.</li> </ul>

Ολοκληρωμένες Εργασίες Τμήματος Σχεδιασμού Έτους 2017	
A/A	ΕΡΓΟ – ΔΡΑΣΗ
22.	<p><b><u>Έρευνα χρήσης email client ελεύθερου λογισμικού</u></b> Έρευνα για διερεύνηση δυνατότητας χρήσης του Email Client TunderBird ελεύθερου λογισμικού στην Περιφέρεια Αττικής. Συγκεκριμένα:</p> <ul style="list-style-type: none"> <li>• Αναζήτηση τρόπου μετάπτωσης των αρχείων των email λογαριασμών των υπαλλήλων της Περιφέρειας και των αρχείων των επαφών αυτών από το MsOffice Outlook Email Client στο TunderBird Email Client</li> <li>• Αξιολόγηση των ευρημάτων των ερευνών πάνω στο συγκεκριμένο θέμα και εκπόνηση εισήγησης</li> </ul>
23.	<p><b><u>Προμήθεια αναλωσίμων εκτυπωτών-πολυμηχανημάτων-fax για ένα έτος</u></b> Εκπόνηση τεχνικών προδιαγραφών για διενέργεια διαγωνισμού προμήθειας αναλωσίμων μελανιών, toners και drums, για εκτυπωτές, φωτοαντιγραφικά μηχανήματα και fax των Υπηρεσιών της Περιφερειακής Ενότητας Δυτικού Τομέα.</p>
24.	<p><b><u>Προμήθεια ink cartridges, toners και drums για ένα έτος</u></b> Εκπόνηση τεχνικών προδιαγραφών για διενέργεια διαγωνισμού προμήθειας ink cartridges, toners και drums για την κάλυψη των αναγκών των Βαθμολογικών Κέντρων Πανελλαδικών Εξετάσεων 2017 της Περιφερειακής Ενότητας Πειραιά.</p>
25.	<p><b><u>Προδιαγραφές για την αγορά Δια-δραστικών Πινάκων</u></b> Εργασία για εκπόνηση τεχνικών προδιαγραφών ειδών εξοπλισμού Τ.Π.Ε. για τις ανάγκες των δομών Α/θμιας και Β/θμιας Εκπαίδευσης της Περιφέρειας Αττικής.</p>
26.	<p><b><u>ΟΕΑΛ (Ομάδα Εργασίας Ανοιχτού Λογισμικού)</u></b> Εργασίες για την ΟΕΑΛ (Ομάδα Εργασίας Ανοιχτού Λογισμικού) και διερεύνηση σε βάθος των θεμάτων της Προγραμματικής Συμφωνίας της Περιφέρειας με την ΕΕΛ/ΛΑΚ:</p> <ul style="list-style-type: none"> <li>• Περί κατάργησης ολόκληρης της σουίτας MS Office από τους υπολογιστές εργασίας των υπαλλήλων της Περιφέρειας</li> <li>• Περί μετατροπής των 1600 pst files των email λογαριασμών των υπαλλήλων της Περιφέρειας σε mbox για import σε Thunderbird Email Client</li> <li>• Περί ενοποίησης των Διαφορετικών Πρωτοκόλλων της Περιφέρειας</li> <li>• Περί δημιουργίας εργαστηρίου για την υλοποίηση δοκιμών και την επίλυση τυχόν προβλημάτων συμβατότητας και διαλειτουργικότητας μεταξύ των υφιστάμενων προγραμμάτων/εφαρμογών πληροφορικής της Περιφέρειας</li> </ul>
27.	<p><b><u><a href="http://www.pattikis.gr">www.pattikis.gr</a></u></b> Εκπαίδευση διαχείρισης των 5 υποσυστημάτων του site <a href="https://www.pattikis.gr">https://www.pattikis.gr</a> και συμμετοχή στις εκπαιδεύσεις συναδέλφων χρηστών των προαναφερόμενων συστημάτων. Επιπλέον, συλλογή παρατηρήσεων και εντυπώσεων των υπαλλήλων-χρηστών περί της λειτουργίας αυτών και αποστολή έκθεσης στους επιχειρησιακά υπεύθυνους του έργου.</p>

### 2.3.Τμήμα Υποστήριξης και Διαχείρισης Εξοπλισμού του Φορέα

Στις αρμοδιότητες του Τμήματος ανήκουν η Ανάπτυξη και Υποστήριξη Υπολογιστικών Συστημάτων, Δικτύων και Επικοινωνιών των Υπηρεσιών της Περιφέρειας Αττικής. Στα πλαίσια αυτά για το έτος 2017 πραγματοποιήσε:

A/A	ΕΡΓΟ – ΔΡΑΣΗ	Επίτευξη Στόχου	
1	Τηλεφωνική υποστήριξη χρηστών στην χρήση πληροφοριακών συστημάτων – επίλυση τεχνικών προβλημάτων μέσω της εφαρμογής TEAMVIEWER	Αριθμός υπαλλήλων 1500 περίπου	Αριθμός κλήσεων 5000
2	Επίλυση τεχνικών προβλημάτων με επιτόπου επίσκεψη τεχνικού (on-site) Μέριμνα για την καλή εγκατάσταση και λειτουργία των υποδομών των κτιρίων στις Περιφερειακές ενότητες κεντρικού - Νότιου - Δυτικού και Βόρειου Τομέα.	Όλα τα κτίρια των Π.Ε. Κεντρικού , Βόρειου , Δυτικού και Νότιου	Πλήθος επισκέψεων τεχνικού (on-site) για την επίλυση βλαβών 100 περίπου
3	Επίλυση τεχνικών προβλημάτων με αποστολή του εξοπλισμού στο τμήμα μας, των κτιρίων στις Περιφερειακές ενότητες κεντρικού - Νότιου - Δυτικού και Βόρειου Τομέα.	Όλα τα κτίρια των Π.Ε. Κεντρικού , Βόρειου , Δυτικού και Νότιου	400 ηλεκτρονικοί υπολογιστές, οθόνες, κλπ
4	Καταγραφή αναγκών σε αναλώσιμα της περιφερειακής ενότητας κεντρικού τομέα με σκοπό την διενέργεια διαγωνισμού		
5	Υποστήριξη και Παρακολούθηση καλής λειτουργίας όλων των server room που είναι εγκατεστημένα στα κτήρια των Περιφερειακών ενοτήτων κεντρικού - Νότιου - Δυτικού και Βόρειου Τομέα.	Όλα τα κτίρια των Π.Ε. Κεντρικού , Βόρειου , Δυτικού και Νότιου	Τακτικός έλεγχος μια φορά τον μήνα τουλάχιστον
6	Παρακολούθηση καλής λειτουργίας των τηλεφωνικών κέντρων όλων των κτιρίων των Περιφερειακών ενοτήτων κεντρικού - Νότιου - Δυτικού και Βόρειου Τομέα.	Όλες οι υπηρεσίες των Π.Ε. Κεντρικού , Βόρειου , Δυτικού και Νότιου	Τακτικός έλεγχος μια φορά τον μήνα τουλάχιστον
7	Επισκευή μηχανογραφικού εξοπλισμού εντός εγγύησης	Πλήθος εξοπλισμού σε συμβόλαιο συντήρησης 1100	

A/A	ΕΡΓΟ – ΔΡΑΣΗ	Επίτευξη Στόχου	
8	Επισκευή παλαιού εξοπλισμού – συντήρηση - Επανεγκατάσταση λειτουργικών συστημάτων (Τα ανταλλακτικά είναι από την απόσυρση εξοπλισμού κατεστραμμένου)	Πλήθος εξοπλισμού 1500 ( εκτός εγγύησης ).	600 περίπου
9	Έλεγχος αποξήλωση και απόσυρση παλαιού χαλασμένου (μη επισκευάσιμου) εξοπλισμού		Μηχανογραφικός εξοπλισμός
10	Απογραφή – Ανακατανομή – μάζεμα παροπλισμένου και περισσευούμενου μηχανογραφικού εξοπλισμού	Όλα τα κτίρια των Π.Ε. Κεντρικού , Βόρειου , Δυτικού και Νότιου	Για το σύνολο του εξοπλισμού με επισκέψεις σε όλα τα κτίρια
11	Εγκατάσταση antivirus kaspersky		2000 άδειες
12	Εγκατάσταση και παραμετροποίηση πολυμηχανημάτων	Ολοκληρώθηκε	75
13	Καταγραφή εξοπλισμού μέσω εγγράφων στα πλαίσια παράδοσης των νέων υπολογιστών.		
14	Καθαρισμός και επιδιόρθωση υπολογιστών και εκτυπωτών της αίθουσας εξετάσεων ,της δ/σης μεταφορών Κ.Τ. , μετά από φωτιά που εκδηλώθηκε στον χώρο		
15	Εγκαταστάσεις ΝΕΩΝ η/υ σε όλα τα κτίρια τις αρμοδιότητάς μας	Ολοκληρώθηκε- (πλην του κτιρίου της Καλλιθέας για το οποίο αναμένετε μετακόμιση)	950
16	Επιδιόρθωση και αποστολή εκτός Περιφέρειας (δωρεές)	28 η/υ	

#### 2.4.Τμήμα Εφαρμογών

Στις αρμοδιότητες του Τμήματος σύμφωνα με τον Οργανισμό περιλαμβάνονται:

- Φροντίζει για την Ανάπτυξη Λογισμικού Εφαρμογών και τη Διαχείριση των λειτουργικών απαιτήσεων, ήτοι:
  - Ανάπτυξη λογισμικού εφαρμογών
  - Υποστήριξη Χρηστών σε θέματα λογισμικού εφαρμογών
  - Επεκτάσεις - βελτιώσεις μικρής κλίμακας των υπαρχουσών εφαρμογών
  - Ανάπτυξη εφαρμογών μικρής κλίμακας
  - Εισαγωγή στοιχείων και έλεγχος



- Εντοπισμός Επεκτάσεων/Βελτιώσεων του ΠΣ σε θέματα Λειτουργικής Αρχιτεκτονικής
  - Προσδιορισμός Λειτουργικών Απαιτήσεων σε Επεκτάσεις του ΠΣ
  - Επίβλεψη σε Θέματα Ποιότητας Αναπτυσσόμενου Λογισμικού
  - Διασύνδεση κάθε Συστήματος με τα λοιπά Συστήματα του ΠΣ και άλλα εξωτερικά Συστήματα
  - Επίβλεψη σε Θέματα Ποιότητας Λογισμικού
  - Διαχείριση Μεταβολών Απαιτήσεων
- Οργανώνει και αναπαριστά τα πληροφοριακά δεδομένα της Περιφέρειας που είναι αναγκαία ή ζητούνται από άλλους δημόσιους φορείς για την παροχή ηλεκτρονικών υπηρεσιών και υπηρεσιών μίας στάσης στον πολίτη και τις επιχειρήσεις.
  - Μεριμνά σε συνεργασία με τις καθ' ύλην αρμόδιες διευθύνσεις για τη βέλτιστη αξιοποίηση των Τεχνολογιών Πληροφορικής και Επικοινωνιών (ΤΠΕ) στο μετασχηματισμό και την απλούστευση διοικητικών διαδικασιών
  - Ενημερώνει, εκπαιδεύει, επιβλέπει και υποστηρίζει τεχνικά τους χρήστες των πληροφοριακών συστημάτων στην αξιοποίηση των πακέτων λογισμικού και εφαρμογών.

Κατά το έτος 2017 εκτελέστηκαν οι παρακάτω εργασίες:

Α/Α	ΕΡΓΟ – ΔΡΑΣΗ	ΕΠΙΤΕΥΞΗ ΣΤΟΧΟΥ
1.	<p><b><u>ΕΦΑΡΜΟΓΗ ΗΛΕΚΤΡΟΝΙΚΟΥ ΠΡΩΤΟΚΟΛΛΟΥ (QnR)</u></b></p> <ul style="list-style-type: none"> <li>▪ Εγκατάσταση – Παραμετροποίηση – Υποστήριξη καλής εκτέλεσης και λειτουργίας της εφαρμογής Ηλεκτρονικού Πρωτοκόλλου και Διαχείρισης Εγγράφων.</li> <li>▪ Ενημέρωση – Εκπαίδευση – Υποστήριξη των Χρηστών – Χορήγηση κωδικών πρόσβασης</li> <li>▪ Αλλαγές στην παραμετροποίηση (δημιουργία νέων Ροών των νέων Δ/νσεων, νέων Ομάδων Χρηστών, μετονομασία Δ/νσεων και Ομάδων Χρηστών).</li> <li>▪ Διορθώσεις εγγραφών στη Βάση Δεδομένων μετά από λάθη χρηστών κατά την πρωτοκόλληση ή τη δρομολόγηση των εγγραφών.</li> <li>▪ Αλλαγές στον πηγαίο κώδικα των WEB σελίδων για την εξυπηρέτηση νέων αναγκών στο Πρωτόκολλο αλλά και διορθώσεις σφαλμάτων (bugs) αυτού.</li> <li>▪ Διατήρηση &amp; συντήρηση του backup της εφαρμογής.</li> <li>▪ Πλήρη επίβλεψη της καλής λειτουργίας των servers (4) της εφαρμογής (2 Applications + 2 Databases)</li> </ul>	<p><b><u>Σε πλήρη Λειτουργία</u></b></p> <p><u>Υποστηριζόμενες Υπηρεσίες:</u></p> <p>Σχεδόν όλες οι υπηρεσίες που δεν έχουν πρωτόκολλο κάθετων έργων της ΚτΠ ΑΕ</p>
2.	<p><b><u>ΕΦΑΡΜΟΓΗ ΟΙΚΟΝΟΜΙΚΩΝ (OTS)</u></b></p> <ul style="list-style-type: none"> <li>▪ Εγκατάσταση της εφαρμογής σε Ηλεκτρονικούς Υπολογιστές του κτιρίου Λ. Συγγρού 80-88</li> <li>▪ Ενημερώσεις νέων εκδόσεων.</li> </ul>	<p><b><u>Σε Πλήρη Λειτουργία</u></b></p> <p><u>Υποστηριζόμενες</u></p>

Α/Α	ΕΡΓΟ – ΔΡΑΣΗ	ΕΠΙΤΕΥΞΗ ΣΤΟΧΟΥ
	<ul style="list-style-type: none"> <li>▪ Επίβλεψη λήψης εφεδρικών αρχείων (backup) της εφαρμογής.</li> <li>▪ Πλήρη επίβλεψη της καλής λειτουργίας των Servers (2) της εφαρμογής (1 Application + 1 Database).</li> </ul>	<p><u>Υπηρεσίες:</u> Όλες οι Δ/νσεις Οικονομικών</p>
3.	<p style="text-align: center;"><b><u>ΕΦΑΡΜΟΓΗ ΟΙΚΟΝΟΜΙΚΩΝ (QnR)</u></b></p> <ul style="list-style-type: none"> <li>▪ Εγκατάσταση – Παραμετροποίηση – Υποστήριξη τη εφαρμογής Οικονομικών.</li> <li>▪ Υποστήριξη χρηστών στο υποσύστημα Οικονομικών.</li> <li>▪ Επίβλεψη λήψης εφεδρικών αρχείων (backup) της εφαρμογής.</li> <li>▪ Πλήρη επίβλεψη της καλής λειτουργίας των Servers (4) της εφαρμογής (2 Application + 2 Databases) καθώς και επίλυση προβλημάτων (troubleshooting) αυτών κατά τις συχνές περιόδους δυσλειτουργίας τους.</li> </ul>	<p><b><u>Σε Λειτουργία για εύρεση δεδομένων προηγούμενων ετών</u></b></p> <p><u>Υποστηριζόμενες Υπηρεσίες:</u> Όλες οι Δ/νσεις Οικονομικών</p>
4.	<p style="text-align: center;"><b><u>ΕΦΑΡΜΟΓΗ ΠΡΟΣΩΠΙΚΟΥ - ΜΙΣΘΟΔΟΣΙΑΣ (OTS)</u></b></p> <ul style="list-style-type: none"> <li>▪ Εγκατάσταση της εφαρμογής σε Ηλεκτρονικούς Υπολογιστές του κτιρίου Λ. Συγγρού 80-88</li> <li>▪ Ενημερώσεις νέων εκδόσεων.</li> <li>▪ Επίβλεψη λήψης εφεδρικών αρχείων (backup) της εφαρμογής.</li> <li>▪ Πλήρη επίβλεψη της καλής λειτουργίας των Servers (2) της εφαρμογής (1 Application + 1 Database).</li> </ul>	<p><b><u>Σε πλήρη Λειτουργία</u></b></p> <p><u>Υποστηριζόμενες Υπηρεσίες:</u> 2 (Δ/νση Ανθρωπίνου Δυναμικού, Δ/νση Μισθοδοσίας)</p>
5.	<p style="text-align: center;"><b><u>ΕΦΑΡΜΟΓΗ ΠΡΟΣΩΠΙΚΟΥ - ΜΙΣΘΟΔΟΣΙΑΣ (QnR)</u></b></p> <ul style="list-style-type: none"> <li>▪ Εγκατάσταση – Παραμετροποίηση - Υποστήριξη της εφαρμογής της Μισθοδοσίας.</li> <li>▪ Υποστήριξη χρηστών στο υποσύστημα της Μισθοδοσίας.</li> <li>▪ Επίβλεψη λήψης εφεδρικών αρχείων (backup) της εφαρμογής.</li> <li>▪ Πλήρη επίβλεψη της καλής λειτουργίας των Servers (4) της εφαρμογής (2 Application + 2 Databases) καθώς και πλήρη επίλυση προβλημάτων (troubleshooting) αυτών κατά τις συχνές περιόδους δυσλειτουργίας τους.</li> <li>▪ Συχνή εξαγωγή δεδομένων από τη Βάση Δεδομένων μέσω SQL Queries για την κάλυψη αναγκών της Δ/νσης Μισθοδοσίας και της Δ/νσης Ανθρωπίνου Δυναμικού.</li> </ul>	<p><b><u>Σε Λειτουργία για εύρεση δεδομένων προηγούμενων ετών</u></b></p> <p><u>Υποστηριζόμενες Υπηρεσίες:</u> 2 (Δ/νση Ανθρωπίνου Δυναμικού, Δ/νση Μισθοδοσίας)</p>

Α/Α	ΕΡΓΟ – ΔΡΑΣΗ	ΕΠΙΤΕΥΞΗ ΣΤΟΧΟΥ
6.	<p align="center"><b><u>ΣΥΣΤΗΜΑ GIS</u></b></p> <ul style="list-style-type: none"> <li>▪ Διαχείριση Δράσεων Περιβάλλοντος και Μεταφορών αρμοδιότητας Περιφέρειας Αττικής με χρήση Γεωγραφικών Συστημάτων Πληροφοριών και η επίβλεψη αυτού.</li> <li>▪ Παρακολούθηση τη σύμβασης συντήρησης.</li> </ul>	<p align="center"><b><u>Σε πλήρη Λειτουργία</u></b></p> <p>Υποστηριζόμενες Υπηρεσίες -6-</p>
7.	<p align="center"><b><u>ΔΙΚΤΥΟ ΣΥΖΕΥΞΙΣ</u></b></p> <ul style="list-style-type: none"> <li>▪ Επικοινωνία με το Εθνικό Δίκτυο Δημόσιας Διοίκησης «ΣΥΖΕΥΞΙΣ» για την ορθή λειτουργία των εφαρμογών σε όλα τα κτίρια της περιφέρειας Αττικής, επικοινωνία με άλλους φορείς (πχ. ΟΤΕ, ΚτΠΑΕ) προς αντιμετώπιση προβλημάτων κ.λ.π.</li> </ul>	
8.	<p align="center"><b><u>ΥΠΟΣΤΗΡΙΞΗ ΗΛΕΚΤΡΟΝΙΚΟΥ ΤΑΧΥΔΡΟΜΕΙΟΥ</u></b></p> <ul style="list-style-type: none"> <li>▪ Δημιουργία – Απόδοση, εγκατάσταση και Συντήρηση Υπηρεσιακού email σε Υπαλλήλους, Υπηρεσιακές Μονάδες της Περιφέρειας.</li> </ul>	
9.	<p align="center"><b><u>ΕΦΑΡΜΟΓΕΣ ΚΑΘΕΤΩΝ ΕΡΓΩΝ</u></b></p> <ul style="list-style-type: none"> <li>▪ Παρακολούθηση της πορείας των αιτημάτων (ticketing) για όλες τις εφαρμογές των Καθέτων Έργων προς το Τμήμα Παραγωγικής Λειτουργίας των έργων της Κοινωνίας της Πληροφορίας (ΚτΠ) όπως αυτά αποστέλλονται από τους χρήστες των εφαρμογών αυτών.</li> <li>▪ Αποστολή αιτημάτων (ticketing) απευθείας στην ΚτΠ ΑΕ</li> </ul>	
10.	<p align="center"><b><u>Υποστήριξη και Συντήρηση Πληροφοριακών Συστημάτων με ίδια μέσα ή βάση υπάρχουσας σύμβασης</u></b></p> <ul style="list-style-type: none"> <li>▪ Υποστήριξη, Συντήρηση και λήψη αντιγράφων ασφαλείας (backup) με ίδια μέσα ή βάση υπάρχουσας Σύμβασης των Πληροφοριακών Συστημάτων: (Modus, Di Micro, Taxinomia, Παιδείας, Logis Dis, 4 Εφαρμογές σε DOS (2 Δυτ. Αττικής, 2 Πειραιά), Εργασίας και μεταναστών (SDC), AceERP-Ecm, Τεχνικών Έργων,</li> <li>▪ ΔΑΥΚ – Εγκατάσταση εφαρμογής στις Δ/νσεις Ανθρωπίνου Δυναμικού και Μισθοδοσίας για επικοινωνία με το Γενικό Λογιστήριο του Κράτους προκειμένου να ενημερωθούν τα Δεδομένα των Υπαλλήλων που βγαίνουν σε σύνταξη.</li> <li>▪ Υποστήριξη λειτουργίας Web εφαρμογής για την</li> </ul>	

Α/Α	ΕΡΓΟ – ΔΡΑΣΗ	ΕΠΙΤΕΥΞΗ ΣΤΟΧΟΥ
	καταγραφή και παρακολούθηση του Μητρώου των οδηγών TAXI και Παραβάσεων αυτών δικαιοδοσίας Πειθαρχικού Συμβουλίου του Κεντρικού Τομέα	
11.	<p style="text-align: center;"><b><u>ΔΙΑΦΟΡΕΣ ΕΡΓΑΣΙΕΣ</u></b></p> <ul style="list-style-type: none"> <li>▪ Συμμετοχή στην προετοιμασία προτύπου Η/Υ για την διαδικασία αντικατάστασης μεγάλου μέρους Η/Υ των υπαλλήλων της Περιφέρειας</li> <li>▪ Υποστήριξη της μετάβασης από το Outlook στην εφαρμογή Thunderbird (Ανοιχτού λογισμικού. Διαδικασίες μετάπτωσης email και επαφών, εύρεση κατάλληλων πρόσθετων, κλπ.</li> <li>▪ Συμμετοχή στη διαδικασία αντικατάστασης μεγάλου μέρους Η/Υ των υπαλλήλων της Περιφέρειας σε Υπηρεσίες που στεγάζονται στο κτίριο Λ. Συγγρού 80-88</li> <li>▪ Δημιουργία, συντήρηση και εγκατάσταση εικονικών μηχανών (VMs) για τα μητρώα του Υπ.Αγροτικής Ανάπτυξης</li> <li>▪ Διαχείριση δικτυακού δίσκου (FILE SERVER) για αποθήκευση κοινόχρηστων αρχείων και διασύνδεση χρηστών με αυτόν για το κτίριο Λ. Συγγρού 80-88</li> <li>▪ Συντήρηση Web εφαρμογών προβολής των Μηνιαίων Εκκαθαριστικών Μισθοδοσίας ανά Δ/ση για όλες τις Δ/νσεις της Περιφέρειας Αττικής έως και τον Φεβρουάριο του 2016.</li> <li>▪ Υποστήριξη των εφαρμογών MS OFFICE 2003 προκειμένου να δουλεύουν εύρυθμα με τα Windows 10.</li> <li>▪ Υποστήριξη και επίβλεψη σωστής λειτουργίας των servers των εφαρμογών των Βάσεων Δεδομένων των Πληροφοριακών Συστημάτων της Περιφέρειας που είναι τοποθετημένοι και λειτουργούν στην Υπηρεσία μας.</li> <li>▪ Παρακολούθηση της υπ. αριθμ. 92/2016 σύμβασης της Περιφέρειας Αττικής με την εταιρεία OTS AE, για την «Συντήρηση, υποστήριξη και αναβάθμιση του ολοκληρωμένου ΠΣ των εφαρμογών Back-Office της Περιφέρειας Αττικής για ένα έτος»</li> </ul>	<p><u>Υποστηριζόμενες Υπηρεσίες:</u> όλες οι Δ/νσεις της Περιφέρειας.</p>

## 2.5.Τμήμα Πληροφορικής Περιφερειακής Ενότητας Πειραιά, με τοπική αρμοδιότητα στις Περιφερειακές Ενότητες Πειραιά & Νήσων

Στα πλαίσια των αρμοδιοτήτων του τμήματος για την εύρυθμη και αποδοτική λειτουργία των συστημάτων πληροφορικής και επικοινωνιών των Περιφερειακών Ενοτήτων Πειραιώς και Νήσων, υλοποιήθηκαν οι παρακάτω δράσεις κατά το έτος 2017:

A/A	ΕΡΓΟ – ΔΡΑΣΗ	ΕΠΙΤΕΥΞΗ ΣΤΟΧΟΥ
1	Επίλυση τεχνικών προβλημάτων με επιτόπια επίσκεψη. Έλεγχος για την καλή λειτουργία των υποδομών όλων των κτιρίων των Περιφερειακών Ενοτήτων Πειραιώς και Νήσων. Συνολικά: 10 Διευθύνσεις, 7 Τμήματα και 4 Γραφεία.	<u>ΥΛΟΠΟΙΗΘΗΚΕ</u> Πλήθος επισκέψεων : 1500
2	Έλεγχος της καλής λειτουργίας των servers 7 κτιρίων	<u>ΥΛΟΠΟΙΗΘΗΚΕ</u> Παρακολούθηση σε ημερήσια βάση.
3	Τηλεφωνική υποστήριξη χρηστών στην χρήση πληροφοριακών συστημάτων-επίλυση τεχνικών προβλημάτων. Αριθμός υπαλλήλων: 400 περίπου	<u>ΥΛΟΠΟΙΗΘΗΚΕ</u> Αριθμός κλήσεων: 2.200 περίπου
4	Έλεγχος της λειτουργίας των τηλεφωνικών κέντρων όλων των κτιρίων των Περιφερειακών Ενοτήτων Πειραιώς και Νήσων. Συνολικά 7 κτίρια.	<u>ΥΛΟΠΟΙΗΘΗΚΕ</u> Παρακολούθηση σε εβδομαδιαία βάση
5	Επικοινωνία με το Εθνικό Δίκτυο Δημόσιας Διοίκησης «ΣΥΖΕΥΞΙΣ» για την κάλυψη των τηλεπικοινωνιακών αναγκών των κτιρίων των Περιφερειακών Ενοτήτων Πειραιώς και Νήσων. Συνολικά 7 κτίρια.	<u>ΥΛΟΠΟΙΗΘΗΚΕ</u> Πλήθος αιτημάτων : 15
6	Έλεγχος εξοπλισμού και παρακολούθηση λειτουργίας του «Συστήματος ηλεκτρονικής ξενάγησης και ανάπτυξης σημείων πρόσβασης διαδραστικών εφαρμογών και ευρυζωνικών υπηρεσιών» στα όρια της Περιφερειακής Ενότητας Πειραιώς .	<u>ΥΛΟΠΟΙΗΘΗΚΕ</u> Επιτόπιος και απομακρυσμένος έλεγχος για την εξασφάλιση της καλής λειτουργίας του δικτύου.
7	Δημιουργία και εγκατάσταση - ρύθμιση ατομικού υπηρεσιακού email σε υπαλλήλους των ΠΕ Πειραιά και Νήσων.	<u>ΥΛΟΠΟΙΗΘΗΚΕ</u> 45 emails υπαλλήλων
8	Ανάρτηση πράξεων στο πρόγραμμα Διαύγεια. Υποστήριξη, και παροχή οδηγιών στους υπεύθυνους για την ανάρτηση των πράξεων κάθε υπηρεσίας. Για 10 Διευθύνσεις, 7 Τμήματα και 4 Γραφεία.	<u>ΥΛΟΠΟΙΗΘΗΚΕ</u> Συνολικά: 25 αναρτήσεις περίπου.

Α/Α	ΕΡΓΟ – ΔΡΑΣΗ	ΕΠΙΤΕΥΞΗ ΣΤΟΧΟΥ
9	Εφαρμογή Ηλεκτρονικού Πρωτοκόλλου: Υποστήριξη των χρηστών, ικανοποίηση διαφόρων αιτημάτων (πχ. αλλαγή δικαιωμάτων, δημιουργία νέων χρηστών κ.α.).	<u>ΥΛΟΠΟΙΗΘΗΚΕ</u> 95 Αιτήματα
10	Ενημέρωση, καθοδήγηση και υποστήριξη υπαλλήλων των Π.Ε. Πειραιώς και Νήσων προκειμένου να αποκτήσουν ψηφιακή υπογραφή καθώς και εκπαίδευσή τους στον τρόπο χρήσης της.	<u>ΣΕ ΕΞΕΛΙΞΗ</u> Ολοκληρώθηκε σε 38 υπαλλήλους. Εκκρεμεί σε 2 υπαλλήλους (νέα αιτήματα).
11	Απομακρυσμένος έλεγχος, αλλαγές ρυθμίσεων και επίλυση προβλημάτων σε 22 πολυμηχανήματα στις γραμματείες των Π.Ε. Πειραιώς και Νήσων.	<u>ΥΛΟΠΟΙΗΘΗΚΕ</u> Παρακολούθηση σε εβδομαδιαία βάση και διεκπεραίωση 70 αιτημάτων
12	Επιτόπιος έλεγχος στο σύνολο του εξοπλισμού όλων των υπηρεσιών των Π.Ε. Πειραιώς και Νήσων προκειμένου να επικαιροποιηθεί η εφαρμογή Διαχείρισης εξοπλισμού και να απεικονίζει την τρέχουσα κατάσταση.	<u>ΥΛΟΠΟΙΗΘΗΚΕ</u> Ολοκληρώθηκε σε 7 κτίρια.
13	Ενημέρωση των στοιχείων της εφαρμογής Διαχείρισης Εξοπλισμού τόσο για τις αλλαγές σε εξοπλισμό όσο και για την πορεία αντιμετώπισης των αιτημάτων-βλαβών των υπηρεσιών των Π.Ε. Πειραιώς και Νήσων.	<u>ΥΛΟΠΟΙΗΘΗΚΕ</u> Ενημέρωση σε ημερήσια βάση.
14	Μετακόμιση της Δ/σης Ανάπτυξης Π.Ε. Νήσων, λόγω συγχώνευσης με την Δ/ση Ανάπτυξης Π.Ε. Πειραιά, στο κτίριο της οδού Γρ. Λαμπράκη 12, στον Πειραιά. Εγκατάσταση των Η/Υ και ένταξή τους στο δίκτυο ΣΥΖΕΥΞΙΣ του κτιρίου. Εγκατάσταση απαραίτητων ενημερώσεων λογισμικού και επιδιόρθωση τεχνικών προβλημάτων. Έλεγχος λειτουργίας τηλεφωνικού δικτύου για κάθε θέση εργασίας. Ρυθμίσεις δικτυακών εκτυπωτών και κοινόχρηστων πόρων.	<u>ΥΛΟΠΟΙΗΘΗΚΕ</u> Υποστηριζόμενες υπηρεσίες: 1 Δ/ση Χρήστες : 12 υπάλληλοι.
15	Μετακόμιση των Τμημάτων της Δ/σης Οικονομικών Π.Ε. Πειραιά λόγω τροποποίησης του Οργανισμού της Περιφέρειας Αττικής. Έλεγχος και τροποποίηση της υπάρχουσας καλωδίωσης ώστε να εξυπηρετηθούν οι απαιτούμενες θέσεις εργασίας. Εγκατάσταση των Η/Υ και ένταξή τους στο δίκτυο ΣΥΖΕΥΞΙΣ του κτιρίου. Εγκατάσταση των απαραίτητων ενημερώσεων λογισμικού και επιδιόρθωση	<u>ΥΛΟΠΟΙΗΘΗΚΕ</u> Υποστηριζόμενες υπηρεσίες: 1 Δ/ση Χρήστες : 20 υπάλληλοι.

Α/Α	ΕΡΓΟ – ΔΡΑΣΗ	ΕΠΙΤΕΥΞΗ ΣΤΟΧΟΥ
	τεχνικών προβλημάτων. Έλεγχος λειτουργίας τηλεφωνικού δικτύου για κάθε θέση εργασίας. Ρυθμίσεις δικτυακών εκτυπωτών και κοινόχρηστων πόρων. Τροποποιήσεις ηλεκτρονικού πρωτοκόλλου.	
<b>16</b>	Μετακόμιση υγειονομικών ελεγκτών της Δ/νσης δημ. Υγείας Π.Ε. Νήσων λόγω τροποποίησης του Οργανισμού της Περιφέρειας Αττικής. Έλεγχος και τροποποίηση της υπάρχουσας καλωδίωσης ώστε να εξυπηρετηθούν οι απαιτούμενες θέσεις εργασίας. Εγκατάσταση των Η/Υ και ένταξή τους στο δίκτυο ΣΥΖΕΥΞΙΣ του κτιρίου. Εγκατάσταση των απαραίτητων ενημερώσεων λογισμικού και επιδιόρθωση τεχνικών προβλημάτων. Έλεγχος λειτουργίας τηλεφωνικού δικτύου για κάθε θέση εργασίας. Ρυθμίσεις δικτυακών εκτυπωτών και κοινόχρηστων πόρων.	<u>ΥΛΟΠΟΙΗΘΗΚΕ</u> Υποστηριζόμενες υπηρεσίες: 2 Δ/νσεις Χρήστες : 30 υπάλληλοι.
<b>17</b>	Υλοποίηση εγκαταστάσεων του antivirus Kaspersky στους Η/Υ των υπηρεσιών των Π.Ε. Πειραιώς και Νήσων, διαχείριση εγκατεστημένων συστημάτων και επίλυση προβλημάτων.	<u>ΥΛΟΠΟΙΗΘΗΚΕ</u>
<b>18</b>	Επικαιροποίηση εξοπλισμού, δημιουργία λίστας Η/Υ προς αντικατάσταση ενόψει της προμήθειας νέων Η/Υ και κατανομή τους ανά κτίριο και υπηρεσία.	<u>ΥΛΟΠΟΙΗΘΗΚΕ</u> 7 κτίρια, 22 υπηρεσίες, 336 νέοι Η/Υ
<b>19</b>	Ενημέρωση των Υπηρεσιών των Περιφερειακών Ενοτήτων Πειραιώς και Νήσων για το έργο της αντικατάστασης του πεπαλαιωμένου εξοπλισμού (αρ. σύμβασης 17/2017) και έναρξη εργασιών προετοιμασίας.	<u>ΥΛΟΠΟΙΗΘΗΚΕ</u>
<b>20</b>	Σχεδιασμός, οργάνωση και χρονοπρογραμματισμός διαδικασιών αντικατάστασης πεπαλαιωμένου εξοπλισμού Η/Υ με νέους (αρ. σύμβασης 17/2017).	<u>ΥΛΟΠΟΙΗΘΗΚΕ</u>
<b>21</b>	Επίβλεψη, έλεγχος και επίλυση προβλημάτων κατά τις παραδόσεις των νέων Η/Υ (αρ. σύμβασης 17/2017) ανά κτίριο και ανά υπηρεσία.	<u>ΥΛΟΠΟΙΗΘΗΚΕ</u>
<b>22</b>	Υλοποίηση διαδικασιών εγκατάστασης νέων Η/Υ (μεταφορά αρχείων, ρυθμίσεις εφαρμογών, δικτύων και δικτυακών πόρων, κ.α.), χρέωσης ανά υπάλληλο και ανά υπηρεσία, ενημέρωσης εφαρμογής διαχείρισης εξοπλισμού.	<u>ΣΕ ΕΞΕΛΙΞΗ</u> <u>Ολοκληρώθηκε σε: 201</u> <u>Η/Υ</u> <u>Εκκρεμούν: 134 Η/Υ</u>

Α/Α	ΕΡΓΟ – ΔΡΑΣΗ	ΕΠΙΤΕΥΞΗ ΣΤΟΧΟΥ
23	Συγκέντρωση παλιού εξοπλισμού σε διαθέσιμους χώρους, ανά κτίριο ή ανά υπηρεσία και δημιουργία αποθήκης. Καταγραφή εξοπλισμού που αποθηκεύτηκε και ενημέρωση εφαρμογής διαχείρισης εξοπλισμού.	<u>ΣΕ ΕΞΕΛΙΞΗ</u> <u>Αποθηκευμένα: 507</u> <u>τεμάχια</u>
24	Έγγραφη ενημέρωση κάθε υπηρεσίας μετά την ολοκλήρωση των εργασιών εγκατάστασης νέων Η/Υ, για τον υφιστάμενο εξοπλισμό, τον αποθηκευμένο εξοπλισμό αλλά και για την διαδικασία δήλωσης βλάβης.	<u>ΣΕ ΕΞΕΛΙΞΗ</u>
25	Συμμετοχή σε συσκέψεις ενόψει της μετεστεγασής των υπηρεσιών των Π.Ε. Πειραιώς και Νήσων σε ένα νέο ενιαίο κτίριο. Απογραφή επίπλων και διατύπωση των αναγκών του Τμήματός μας.	<u>ΥΛΟΠΟΙΗΘΗΚΕ</u>
26	Συνεργασία με το αρμόδιο Τμήμα Σχεδιασμού Συστημάτων Φορέα για την σωστή και έγκαιρη προετοιμασία του νέου κτιρίου, τον καθορισμό των εργασιών και του εξοπλισμού που απαιτούνται προκειμένου να διασφαλιστεί η ομαλή και απρόσκοπτη λειτουργία των υπηρεσιών.	<u>ΣΕ ΕΞΕΛΙΞΗ</u>
27	Εγκατάσταση και ρύθμιση νέας θέσης εργασίας (Η/Υ, εκτυπωτή, πρόσβαση σε διαδίκτυο) σε χώρο του Γ' Τελωνείου Πειραιά για τις ανάγκες των Εποπτών Κυκλοφορίας Ζωοτροφών της Δ/νσης Αγροτικής Οικονομίας & Κτηνιατρικής της Π.Ε. Πειραιά.	<u>ΥΛΟΠΟΙΗΘΗΚΕ</u>
28	Προετοιμασία δύο (2) παλαιών Η/Υ, επισκευή και καθαρισμός τους, για την παραχώρησή τους σε υπηρεσία του Δήμου Περάματος μετά από σχετικό αίτημα του Αντιπεριφερειάρχη Ψηφιακής Πολιτικής.	<u>ΣΕ ΕΞΕΛΙΞΗ</u>
29	Προετοιμασία τεσσάρων (4) παλαιών Η/Υ, επισκευή και καθαρισμός τους, για την παραχώρησή τους στην Δ/νση Τεχνικών Έργων Π.Ε. Πειραιώς και Νήσων για την δημιουργία αίθουσας διεξαγωγής ηλεκτρονικών δημοπρατήσεων έργων.	<u>ΣΕ ΕΞΕΛΙΞΗ</u>
30	Εισήγηση για διενέργεια ετήσιας προληπτικής συντήρησης της μονάδας UPS που βρίσκεται εγκατεστημένη στο Computer Room του κτιρίου της Εθν. Αντιστάσεως 2 & Τσαμαδού.	<u>ΣΕ ΕΞΕΛΙΞΗ</u>
31	Εισηγήσεις για την προμήθεια δικτυακού	<u>ΣΕ ΕΞΕΛΙΞΗ</u>



Α/Α	ΕΡΓΟ – ΔΡΑΣΗ	ΕΠΙΤΕΥΞΗ ΣΤΟΧΟΥ
	εξοπλισμού και ανταλλακτικών κεντρικών εξυπηρετητών (servers) για την αποκατάσταση βλαβών αλλά και την απόκτηση εφεδρείας.	
32	Εισηγήσεις για την προμήθεια ειδικού εξοπλισμού και αναλωσίμων υλικών για τις ανάγκες του τμήματος, λόγω προμήθειας νέων Η/Υ (σύμβαση 17/2017)	<u>ΥΛΟΠΟΙΗΘΗΚΕ</u>
33	Επικαιροποίηση εξοπλισμού προς απόσυρση, δημιουργία λίστας ανά κτίριο και υπηρεσία και έναρξη διαδικασιών απόσυρσης.	<u>ΣΕ ΕΞΕΛΙΞΗ</u>
34	Διατύπωση προδιαγραφών για την προμήθεια φωτοαντιγραφικών μηχανημάτων για την κάλυψη των αναγκών της Δ/σης Οικονομικών υπηρεσιών της Π.Ε. Πειραιώς.	<u>ΥΛΟΠΟΙΗΘΗΚΕ</u>
35	Τροποποιήσεις ηλεκτρονικού πρωτοκόλλου λόγω συγχώνευσης των Δ/σεων Τεχνικών Έργων Π.Ε. Πειραιώς και Τεχνικών Έργων Π.Ε. Νήσων σε μια νέα Δ/ση.	<u>ΥΛΟΠΟΙΗΘΗΚΕ</u> Υποστηριζόμενες υπηρεσίες: 2 Δ/σεις Χρήστες : 48 υπάλληλοι.
36	Συμμετοχή στην επιτροπή Παρακολούθησης και Παραλαβής προμηθειών, παροχής υπηρεσιών και εργασιών που αφορούν το Τμήμα μας και άλλες 2 υπηρεσίες για το έτος 2017.	<u>ΥΛΟΠΟΙΗΘΗΚΕ</u>
37	Συμμετοχή σε τριμελής Επιτροπή για την καταγραφή και καταστροφή άχρηστου πάγιου υλικού, επίπλων, εξοπλισμού γραφείων και λοιπών άχρηστων υλικών των Διευθύνσεων Π.Ε. Πειραιά και των Διευθύνσεων Πρωτοβάθμιας και Δευτεροβάθμιας Εκπαίδευσης Π.Ε. Πειραιά για το έτος 2017.	<u>ΣΕ ΕΞΕΛΙΞΗ</u>
38	Συμμετοχή υπαλλήλων σε επιμορφωτικά σεμινάρια και επιστημονικές ημερίδες.	<u>ΥΛΟΠΟΙΗΘΗΚΕ</u>
39	Εκτέλεση όλων των απαραίτητων ενεργειών για την προμήθεια του τμήματος με αναλώσιμα υλικά. Διαβίβαση λογαριασμών και τιμολογίων του τμήματος προς τις οικονομικές υπηρεσίες για πληρωμή.	<u>ΥΛΟΠΟΙΗΘΗΚΕ</u>
40	Διοικητική υποστήριξη τμήματος Πρωτοκόλληση εγγράφων-Δημιουργία εξερχομένων-Διεκπεραίωση-Αρχειοθέτηση	<u>ΥΛΟΠΟΙΗΘΗΚΕ</u> 96 Εισερχόμενα 33 Εξερχόμενα 15 Οίκοθεν

## 2.6.Τμήμα Πληροφορικής Περιφερειακής Ενότητας Δυτικής Αττικής, με τοπική αρμοδιότητα στην Περιφερειακή Ενότητα Δυτικής Αττικής

Στις Αρμοδιότητες του Τμήματος είναι:

- 1) Η μέριμνα για την εύρυθμη λειτουργία των πληροφοριακών συστημάτων της Περιφερειακής Ενότητας Δυτικής Αττικής. Στο πλαίσιο αυτό, κατά το προηγούμενο εξάμηνο πραγματοποιήθηκαν:

A/A	ΕΡΓΟ – ΔΡΑΣΗ	Επίτευξη Στόχου
1	Παρακολούθηση καλής λειτουργίας και υποστήριξη εξυπηρετητών (servers) όλων των κτηρίων της Π.Ε.Δ.Α.	Παρακολούθηση σε καθημερινή βάση, και λήψη αντιγράφων ασφαλείας. Πραγματοποιήθηκαν επιδιορθώσεις προβλημάτων σε 6 εξυπηρετητές που λειτουργούν στην Π.Ε.Δ.Α.
2	Έλεγχος εξοπλισμού συστήματος Πυροπροστασίας Π.Ε.Δ.Α. με συμμετοχή στην αρμόδια επιτροπή.	Πραγματοποιήθηκε έλεγχος και καταγραφή υλικού με επιτόπου επισκέψεις στους χώρους εγκατάστασης και αποθήκευσης του
3	Παρακολούθηση των συμβάσεων που καλύπτουν τη συντήρηση των μηχανογραφικών συστημάτων της Π.Ε.Δ.Α	Παρακολουθούνται ως προς την καλή εκτέλεση των εργασιών από τους αναδόχους οι παρακάτω ενεργές συμβάσεις: α) συντήρηση εκτυπωτικών συστημάτων β) συντήρηση φωτοτυπικών πολυμηχανημάτων γ) συντήρηση αίθουσας εξετάσεων υποψηφίων οδηγών δ) συντήρηση, εγκατάσταση, απεγκατάσταση συστήματος πυροπροστασίας της Π.Ε.Δ.Α.
4	Μεταφορά κόμβου “Syzefxis” στο ΚΤΕΟ Μάνδρας.	Ολοκληρώθηκε με μέριμνα του Τμήματος μας και σε συνεργασία με το Τμήμα Εφαρμογών της Διεύθυνσης Τεχνολογιών Πληροφορικής η μετεγκατάσταση κόμβου επικοινωνιών “Syzefxis” στο Τμήμα ΚΤΕΟ Μάνδρας

A/A	ΕΡΓΟ – ΔΡΑΣΗ	Επίτευξη Στόχου
5	Αναβαθμίσεις δικτύων δεδομένων στην Π.Ε.Δ.Α.	Πραγματοποιήθηκαν αναβαθμίσεις στους κόμβους δεδομένων του δικτύου “Syzeftis” από 2Mb/s σε 8Mb/s στα κτήρια της Π.Ε.Δ.Α. επί των οδών Εθνικής Αντιστάσεως 80 και Ελ .Βενιζέλου 82 στην Ελευσίνα.
6	Δράσεις για την υποστήριξη των δικτυακών εγκαταστάσεων δεδομένων και τηλεφωνίας της Π.Ε.Δ.Α.	Πραγματοποιήθηκαν και στα 8 κτήρια της Π.Ε.Δ.Α. εργασίες στα δίκτυα Η/Υ και τηλεφωνίας για την αποκατάσταση βλαβών, την επικοινωνία δεδομένων, την τροποποίηση αριθμοδότησης καθώς και προσθήκες για τη λειτουργία θέσεων εργασίας.

- 2) Η παροχή τεχνικής υποστήριξης στα συστήματα πληροφορικής και επικοινωνιών, σε ζητήματα εξοπλισμού και λογισμικού. Στο πλαίσιο αυτό, κατά το προηγούμενο εξάμηνο πραγματοποιήθηκαν:

A/A	ΕΡΓΟ - ΔΡΑΣΗ	Επίτευξη Στόχου
1	Τηλεφωνική υποστήριξη των χρηστών στη χρήση πληροφοριακών συστημάτων – επίλυση τεχνικών προβλημάτων στα 8 κτήρια της Περιφερειακής Ενότητας Δυτικής Αττικής. Εξυπηρέτηση 170 περίπου υπαλλήλων.	Πραγματοποιήθηκαν περίπου 800 τηλεφωνικές κλήσεις για την υποστήριξη των χρηστών.
2	Επίλυση τεχνικών προβλημάτων με επιτόπου επίσκεψη υπαλλήλων του Τμήματος, στις θέσεις εργασίας των χρηστών και των εγκαταστάσεων των πληροφοριακών συστημάτων.	Πραγματοποιήθηκαν περίπου 700 επιτόπιες παρεμβάσεις για επίλυση τεχνικών ζητημάτων.
3	Συντήρηση εξοπλισμού πληροφορικής.	Πραγματοποιήθηκαν εργασίες καθαρισμού του μηχανισμού ψύξης και αποσφαλματοποίηση του λογισμικού σε περίπου 140 Η/Υ.
4	Εγκατάσταση λογισμικού προστασίας των Η/Υ από κακόβουλο λογισμικό.	Πραγματοποιήθηκε η εγκατάσταση, η απεγκατάσταση και η επανεγκατάσταση της εφαρμογής Kaspersky στους Η/Υ 170 υπαλλήλων της

		Π.Ε.Δ.Α.
<b>5</b>	Δημιουργία, εγκατάσταση και υποστήριξη χρηστών σε Τομέα ή ομάδα εργασίας καθώς και ηλεκτρονικού ταχυδρομείου σε υπαλλήλους της Π.Ε.Δ.Α.	Δημιουργήθηκαν ή διαγράφηκαν 10 λογαριασμοί χρηστών σε Τομείς (Domains) των εξυπηρετητών της Π.Ε.Δ.Α. και έγιναν εργασίες υποστήριξης λογαριασμών ηλεκτρονικού ταχυδρομείου για σύνολο των 170 χρηστών Η/Υ της Π.Ε.Δ.Α.
<b>6</b>	Υποστήριξη υπαλλήλων σχετικά με τη χρήση της ψηφιακής υπογραφής.	Έγιναν παραμετροποιήσεις λογισμικού και υλικού για την αποκατάσταση της Ψηφιακής Υπογραφής σε 10 υπαλλήλους.

3) Οι εισηγήσεις για την προμήθεια εξοπλισμού πληροφορικής και τηλεπικοινωνιών καθώς και για την συντήρηση του υφιστάμενου, για την κάλυψη υπαρχουσών και νέων αναγκών λειτουργίας της Περιφερειακής Ενότητας Δυτικής Αττικής. Στο πλαίσιο αυτό, κατά το προηγούμενο εξάμηνο πραγματοποιήθηκαν:

A/A	ΕΡΓΟ - ΔΡΑΣΗ	Επίτευξη Στόχου
<b>1</b>	Υποβολή αιτημάτων, για την προμήθεια υλικού σχετικού με τα συστήματα πληροφορικής της Π.Ε.Δ.Α.	Υποβλήθηκαν αιτήματα προμήθειας αναλωσίμων εκτυπωτών, επισκευής και εγκατάστασης μπαταριών σε σύστημα UPS.

4) Η τήρηση και διαχείριση των αποθεμάτων αναλωσίμων και εξοπλισμού πληροφορικής για την κάλυψη των τρεχουσών αναγκών των Υπηρεσιών της Περιφερειακής Ενότητας Δυτικής Αττικής. Στο πλαίσιο αυτό πραγματοποιήθηκαν:

A/A	ΕΡΓΟ - ΔΡΑΣΗ	Επίτευξη Στόχου
<b>1</b>	Συγκέντρωση αποθεμάτων αναλωσίμων εξοπλισμού πληροφορικής και διαχείριση τους για την κάλυψη των αναγκών της Π.Ε.Δ.Α.	Συγκεντρώθηκαν και ανακατανεμήθηκαν σύμφωνα με τις ανάγκες των οργανικών μονάδων της Π.Ε.Δ.Α. αποθέματα αναλωσίμων πληροφορικής πάσης φύσεως.
<b>2</b>	Μεταφορά μη λειτουργικού εξοπλισμού καθώς και αυτού που δεν κάλυπτε τις απαιτήσεις του σχεδιασμού της Περιφέρειας Αττικής.	Μεταφέρθηκαν σε αποθηκευτικούς χώρους 272 τεμάχια εξοπλισμού διαφόρων τύπων.

A/A	ΕΡΓΟ - ΔΡΑΣΗ	Επίτευξη Στόχου
3	Παραχώρηση εξοπλισμού πληροφορικής	Παραχωρήθηκαν 20 Η/Υ με τις οθόνες και τα περιφερειακά τους. Οι Η/Υ παραχωρήθηκαν αφού ελέγχθηκαν για την καλή λειτουργία του υλικού διεγράφησαν τα δεδομένα από την προηγούμενη χρήση καθώς και λογισμικό που δεν συμπεριλαμβανόταν στην παραχώρηση.
4	Απόσυρση άχρηστου ηλεκτρονικού εξοπλισμού που φυλασσόταν στις εγκαταστάσεις της Π.Ε.Δ.Α.	Πραγματοποιήθηκε έλεγχος, συλλογή, καταμέτρηση και ταυτοποίηση άχρηστου ηλεκτρονικού εξοπλισμού της Π.Ε.Δ.Α. Μετά από τις προβλεπόμενες διοικητικές διαδικασίες παραδόθηκαν με μέριμνα του Τμήματος στον ΟΔΔΥ 189 τεμάχια εξοπλισμού βάρους 2120 κιλών.
5	Εγκατάσταση και παραμετροποίηση εξοπλισμού που παρελήφθη από το Τμήμα Πληροφορικής Π.Ε.Δ.Α. σύμφωνα με τη Σύμβαση 17/2017 προμήθειας 1650 Η/Υ για τις ανάγκες της Περιφέρειας Αττικής	Πραγματοποιήθηκε η εγκατάσταση και η παραμετροποίηση 134 Η/Υ στις Οργανικές Μονάδες της Π.Ε.Δ.Α.
6	Απεγκατάσταση, μεταφορά και αποθήκευση Η/Υ που αντικαταστάθηκαν στις Οργανικές Μονάδες της Π.Ε.Δ.Α κατά την εφαρμογή της Σύμβασης 17/2017 που αφορά την προμήθεια 1650 Η/Υ για τις ανάγκες της Περιφέρειας Αττικής	Πραγματοποιήθηκε από το Τμήμα μας η μεταφορά δεδομένων, η απεγκατάσταση, η μεταφορά και η αποθήκευση 134 Η/Υ και των περιφερειακών τους από όλα τα κτήρια της Π.Ε.Δ.Α.

5) Η ενημέρωση και εκπαίδευση των χρηστών των υπολογιστικών συστημάτων στην αξιοποίηση και την ορθή χρήση του λογισμικού και του υλικού.

A/A	ΕΡΓΟ - ΔΡΑΣΗ	Επίτευξη Στόχου
1	Ενημέρωση του προσωπικού για τη χρήση του λογισμικού και των Η/Υ.	Ενημερώθηκαν οι χρήστες για την ορθή χρήση των εφαρμογών και των Η/Υ τόσο για τους παλαιά όσο και για τα παραληφθέντα συστήματα της Σύμβασης 17/2017.

A/A	ΕΡΓΟ - ΔΡΑΣΗ	Επίτευξη Στόχου
2	Ενημέρωση του προσωπικού σχετικά με την πολιτική της Περιφέρειας για την καταγραφή και τη χρέωση του υπηρεσιακού εξοπλισμού σε σχέση με την προμήθεια νέων Η/Υ.	Έγινε ενημέρωση των υπαλλήλων σχετικά με την καταγραφή τη χρέωση και τη διαδικασία αντικατάστασης του εξοπλισμού.
3	Συμμετοχή του προσωπικού του Τμήματος Πληροφορικής Π.Ε.Δ.Α. σε εκπαιδευτικά σεμινάρια και ημερίδες.	Το προσωπικό του Τμήματος Πληροφορικής Π.Ε.Δ.Α συμμετείχε σε 3 εκπαιδευτικά σεμινάρια και 4 ημερίδες.

6) Η μέριμνα για την κάλυψη των προϋποθέσεων ασφαλούς λειτουργίας των συστημάτων πληροφορικής και επικοινωνιών.

A/A	ΕΡΓΟ - ΔΡΑΣΗ	Επίτευξη Στόχου
1	Διασφάλιση των κατάλληλων συνθηκών λειτουργίας του εξοπλισμού στο χώρο στέγασης των εξυπηρετητών (servers).	Έγιναν παρεμβάσεις στο χώρο των computer room για ζητήματα κλιματισμού, ηλεκτρικής τροφοδοσίας χωροταξικής διεύθεσης και καθαρισμού.

7) Η ανταλλαγή και επικαιροποίηση πληροφοριακών στοιχείων για την υποστήριξη στη λήψη αποφάσεων και στρατηγικού σχεδιασμού της Διεύθυνσης Τεχνολογιών Πληροφορικής & Επικοινωνιών και μέριμνα για την υλοποίηση τους.

A/A	ΕΡΓΟ - ΔΡΑΣΗ	Επίτευξη Στόχου
1	Ενημέρωση και επικαιροποίηση στοιχείων σχετικά με την υφιστάμενη κατάσταση και τις ανάγκες υποστήριξης της Π.Ε.Δ.Α.	Πραγματοποιήθηκε επικαιροποίηση των στοιχείων σχετικά με τις ανάγκες της Π.Ε.Δ.Α. για την προμήθεια νέων Η/Υ και ενημέρωση σχετικά με την προμήθεια αναλωσίμων ειδών, των διαφόρων εργασιών και των διαδικασιών που ακολουθήσαμε.
2	Εισαγωγή και διαχείριση των στοιχείων του μηχανογραφικού εξοπλισμού της Π.Ε.Δ.Α.	Πραγματοποιήθηκε επικαιροποίηση του μηχανογραφικού εξοπλισμού της Π.Ε.Δ.Α. στη σχετική εφαρμογή.

8) Η διοικητική υποστήριξη και λειτουργίες χρηματοοικονομικής διαχείρισης σε θέματα της αρμοδιότητας μας:

A/A	ΕΡΓΟ - ΔΡΑΣΗ	Επίτευξη Στόχου
1	Γραμματειακή υποστήριξη Τμήματος Πληροφορικής Δυτικής Αττικής.	Σε καθημερινή βάση.
2	Παροχή πληροφοριακών και οικονομικών στοιχείων σχετικά με την προμήθεια εξοπλισμού.	Δόθηκαν μετά από διερεύνηση στους ενδιαφερόμενους, στοιχεία τεχνικών προδιαγραφών καθώς και οικονομικού κόστους για την διευκόλυνση των διαδικασιών προμήθειας πάσης φύσεως τεχνολογικού εξοπλισμού.
3	Συμμετοχή σε επιτροπές	Οι υπάλληλοι του Τμήματος συμμετείχαν κατά το έτος 2017 σε 4 επιτροπές.

- 9) Η λήψη γνώσης των υπηρεσιακών μεταβολών του προσωπικού των Διευθύνσεων της Περιφερειακής Ενότητας Δυτικής Αττικής για την επικαιροποίηση των σχετικών εφαρμογών:

A/A	ΕΡΓΟ - ΔΡΑΣΗ	Επίτευξη Στόχου
1	Ενημέρωση σχετικά με τις υπηρεσιακές μεταβολές του προσωπικού της Π.Ε.Δ.Α. για την επικαιροποίηση των εφαρμογών και την διαχείριση του εξοπλισμού πληροφορικής.	Πραγματοποιήθηκαν οι επικαιροποιήσεις, οι αναγκαίες αναδιανομές και παραμετροποιήσεις για όλες τις υπηρεσιακές μεταβολές του προσωπικού για τις οποίες λάβαμε γνώση τυπικά και άτυπα.

## 2.7.Τμήμα Πληροφορικής Περιφερειακής Ενότητας Ανατολικής Αττικής, με τοπική αρμοδιότητα στην Περιφερειακή Ενότητα Ανατολικής Αττικής

Στα πλαίσια αρμοδιοτήτων του τμήματος για την εύρυθμη λειτουργία των πληροφορικών και των τηλεπικοινωνιακών συστημάτων που είναι εγκατεστημένα στην Π.Ε. Ανατολικής Αττικής, το τμήμα κατά το έτος 2017 πραγματοποίησε τα εξής :

A/A	Έργο - Δράση	Επίτευξη
1	Τεχνική Υποστήριξη των Η/Υ και του λοιπού εξοπλισμού των κτιρίων της Π.Ε.Α.Α.	Έλεγχος και αποκατάσταση βλαβών του εξοπλισμού που βρίσκεται στα κτίρια της Π.Ε.Α.Α.
2	Servers και Δομημένη Καλωδίωση κτηρίων (Κεντρικό κτήριο Παλλήνης και Κλεισθένους – κτήριο Δ/νσης Μεταφορών)	Έλεγχος και αποκατάσταση βλαβών στην δομημένη καλωδίωση των κτιρίων της Π.Ε.Α.Α. για περίπου 220

A/A	Έργο - Δράση	Επίτευξη
		χρήστες καθώς και στους SERVER που βρίσκονται στα κτήρια της Π.Ε.Α.Α.
3	Εσωτερικό τηλεφωνικό δίκτυο SYZEFXIS κτηρίων (Κεντρικό κτήριο Παλλήνης και Κλεισθένους – κτήριο Δ/νσης Μεταφορών)	Έλεγχος και αποκατάσταση βλαβών στο τηλεφωνικό δίκτυο των κτηρίων της Π.Ε.Α.Α. για περίπου 220 χρήστες
4	Τηλεφωνικό κέντρο Avaya	Έγινε εισήγηση για την ανανέωση του τηλεφωνικού κέντρου AVAYA για το διάστημα 2017 - 2018
5	Εφαρμογή Ηλεκτρονικού Πρωτοκόλλου.	Υποστήριξη των χρηστών του Ηλεκτρονικού Πρωτοκόλλου της Περιφέρειας Αττικής.
6	Εφαρμογές ΟΠΣΠΑ (για Δ/νσεις Ανάπτυξης και Υγείας) και Εφαρμογή «Ολοκληρωμένου Πληροφοριακού Συστήματος της Διεύθυνσης Εργασίας και Μεταναστών και Αστικών υποθέσεων».	Τεχνική υποστήριξη των χρηστών σε θέματα πρόσβασης και λειτουργίας των εφαρμογών.
7	Διαύγεια	Υποστήριξη και εκπαίδευση χρηστών όσον αφορά την ανάρτηση όλων των ατομικών και κανονιστικών πράξεων της Π.Ε.Α.Α. στο διαδίκτυο για τη διαφάνεια και την έγκαιρη ενημέρωση των πολιτών σχετικά με τις πράξεις των οργάνων της Περιφέρειας
8	Εφαρμογή Λογιστικής Διαχείρισης της Διεύθυνσης Οικονομικού.	Τεχνική υποστήριξη των χρηστών σε θέματα λειτουργίας της εφαρμογής.
9	Ψηφιακές Υπογραφές	Υποστήριξη χρηστών στη χρήση των ψηφιακών υπογραφών.
10	Εφαρμογή Διαχείρισης Εξοπλισμού και Βλαβών.	Ολοκληρώθηκε η επικαιροποίηση των στοιχείων στην εφαρμογή καθώς και η δημιουργία οδηγιών χρήσης. Υποστήριξη της εύρυθμης λειτουργίας της εφαρμογής.
11	Εφαρμογή Διαχείρισης συνεδριάσεων και πρακτικών του Περιφερειακού	Έχει ολοκληρωθεί η δημιουργία οδηγιών



Α/Α	Έργο - Δράση	Επίτευξη
	Συμβουλίου και της Οικονομικής Επιτροπής.	χρήσης για το τμήμα Συλλογικών Οργάνων, τον Πρόεδρο του συμβουλίου και για τους Περιφερειακούς Συμβούλους. Η εφαρμογή έχει τεθεί σε λειτουργία από το τμήμα Συλλογικών Οργάνων. Ανάπτυξη νέων λειτουργιών και υποστήριξη της εφαρμογής για την εύρυθμη λειτουργία της.
12	Διαχείριση antivirus Kaspersky	Έλεγχος και επιδιόρθωση των υπολογιστών όπου χρειάζεται.
13	Ολοκληρωμένο Σύστημα Πυροπροστασίας της Π.Ε.Α.Α	Έγινε εισήγηση για την συντήρηση του συστήματος στο 2017. Υποστήριξη του Portal σε θέματα που δεν καλύπτονται από την σύμβαση (πχ αλλαγές σε links, προσθήκες ενημερώσεων, κτλ.)
14	Διαχείριση αποθεμάτων αναλωσίμων και εξοπλισμού πληροφορικής	Το τμήμα διαχειρίζεται τα αποθέματα των αναλωσίμων και εξοπλισμού πληροφορικής, για την κάλυψη των τρεχουσών αναγκών των υπηρεσιών της Π.Ε.Α.Α.
15	Εσωτερική μετακόμιση στο κεντρικό κτίριο της Π.Ε.Α.Α των Δ/νσεων: 1. Υγειονομικού Ελέγχου και Περιβαλλοντικής Υγιεινής 2. Αγροτικής Οικονομίας και Κτηνιατρικής	Έλεγχος της υπάρχουσας δομημένης καλωδίωσης και τροποποίηση αυτής για την εξυπηρέτηση των απαιτούμενων θέσεων εργασίας. Εγκατάσταση των Η/Υ και των περιφερειακών μηχανημάτων. Έλεγχος λειτουργίας του τηλεφωνικού κέντρου για κάθε θέση εργασίας.
16	Ενέργειες προετοιμασίας για την αντικατάσταση των Η/Υ της Π.Ε.Α.Α σύμφωνα με τη σύμβαση 17/2017	Ενημέρωση Υπηρεσιών – Χρηστών για τις απαιτούμενες ενέργειες στην αντικατάσταση των Η/Υ, δημιουργία λίστας

A/A	Έργο - Δράση	Επίτευξη
		κατανομής Η/Υ ανά Υπηρεσία και χρήστη.
17	Υλοποίηση της σύμβασης 17/2017	Εγκατάσταση και παραμετροποίηση 163 νέων Η/Υ της Π.Ε.Α.Α
18	Εισήγηση για την επισκευή περιφερειακών μηχανημάτων	Μετά από εισηγήσεις τμημάτων και έλεγχο από το τμήμα Πληροφορικής της Π.Ε.Α.Α, έγινε εισήγηση για την άμεση επισκευή περιφερειακών μηχανημάτων.
19	Αποκατάσταση βλάβης του παλιού Back Office και εισήγηση για τη μεταφορά του σε νέο server	Αποκαταστάθηκε η λειτουργία της εφαρμογής «Λογιστική Διαχείριση της ΟΤΣ» Οικονομικών Χρήσεων μέχρι του έτους 2010 και εισήγηση για τη μεταφορά της σε νέο server για διασφάλιση των δεδομένων της.

## 2.8.Τμήμα Γραμματειακής Υποστήριξης

Το Τμήμα Γραμματειακής Υποστήριξης είναι αρμόδιο ιδίως:

1. Για την οργάνωση, ταξινόμηση και τήρηση του πρωτοκόλλου καθώς και το φυσικό και ηλεκτρονικό αρχείο της Διεύθυνσης.
2. Για ζητήματα διοικητικών λειτουργιών, προσωπικού.
3. Για τη διεκπεραίωση και διακίνηση της αλληλογραφίας της Διεύθυνσης.
4. Για την επικύρωση, σύμφωνα με την κείμενη νομοθεσία, αντιγράφων και φωτοαντιγράφων, οποιωνδήποτε εγγράφων ή δικαιολογητικών, τα οποία τηρούνται στο αρχείο της Διεύθυνσης.
5. Για την προμήθεια γραφικής ύλης και αναλωσίμων υλικών για τις ανάγκες της Διεύθυνσης.

Το σύνολο των διακινηθέντων εγγράφων της Δ/σης Τεχνολογιών Πληροφορικής και Επικοινωνιών για το έτος 2017 απεικονίζεται στον παρακάτω πίνακα:

<b>Εισερχόμενα - Εξερχόμενα</b>	<b>3720</b>
<b>Οίκοθεν</b>	<b>287</b>
<b>Σύνολο διακινηθέντων εγγράφων</b>	<b>4007</b>

### **E3. Διεύθυνση Οργάνωσης των Υπηρεσιών & Εξυπηρέτησης του Πολίτη**

Η Διεύθυνση Οργάνωσης των Υπηρεσιών & Εξυπηρέτησης του Πολίτη της Π.Α., το 2017, στο πλαίσιο της άσκησης των αρμοδιοτήτων της, προέβη στις παρακάτω ενέργειες ανά Τμήμα:

#### **3.1. Τμήμα Οργάνωσης & Συντονισμού**

- Αναμόρφωση της δομής / παρουσίασης του παλαιού Οδηγού Υπηρεσιών στον ιστότοπο Π.Α. σύμφωνα με το νέο Οργανισμό Εσωτερικής Υπηρεσίας Π.Α. (ΦΕΚ 4251/τ. Β'/29-12-2016).
- Ενέργειες διερεύνησης συνεργασίας της Π.Α. με φορείς εκπροσώπησης ΑμεΑ (Ομοσπονδία Κωφών Ελλάδος, Εθνικό Ίδρυμα Κωφών, Φάρος Τυφλών Ελλάδος, Εθνική Ομοσπονδία Τυφλών).
- Επισκέψεις στις ακόλουθες Υπηρεσίες της Π.Α. και σύνταξη σχετικών Ενημερωτικών Σημειωμάτων:
  - Γενική Δ/νση Αναπτυξιακού Προγραμματισμού, Έργων και Υποδομών.
  - Δ/νση Διαχείρισης Μητροπολιτικών Υποδομών Π.Α.
  - Τμήμα Κέντρου Διαχείρισης & Μελετών Κυκλοφορίας (της ανωτέρω Διεύθυνσης)
  - Δ/νση Τεχνικού Ελέγχου
  - Δ/νση Έργων Αντιπλημμυρικής Προστασίας Π.Α.
  - Δ/νση Τεχνικών Έργων Π.Α.

#### **Σε συνεργασία με το Τμήμα Σχεδιασμού:**

Στο πλαίσιο της μελέτης «Πιλοτική Εφαρμογή Τηλεφωνικών και Ψηφιακών Υπηρεσιών Εξυπηρέτησης Πολιτών και Επιχειρήσεων» και συγκεκριμένα αναφορικά με το Υποσύστημα 1 «Οδηγός του Πολίτη», συντάχθηκε το από 02/3/2017 Ενημερωτικό Σημείωμα – Έκθεση σχετικά με τους κρίσιμους παράγοντες λειτουργίας της εφαρμογής του 'Οδηγού', πραγματοποιήθηκε ο έλεγχος της αρχικής εισαγωγής των στοιχείων της εφαρμογής σε συνεργασία με στελέχη από τις καθ' ύλην αρμόδιες Υπηρεσίες, και επισημάνθηκαν θέματα που χρήζουν διόρθωσης / τυποποίησης για την πληρέστερη και κατά το δυνατό ομοιόμορφη παρουσίαση των δεδομένων του 'Οδηγού' αλλά και τη βελτιστοποίηση της χρήσης του από πολίτες-επιχειρήσεις και συναδέλφους.

#### **Σε συνεργασία με τα υπόλοιπα Τμήματα της Δ/νσης:**

Κατατέθηκαν επισημάνσεις – προτάσεις βελτίωσης αναφορικά με: α) την «Οδηγία Λειτουργίας» και β) τον «Κανονισμό Λειτουργίας» του 'Πολυκαναλικού Συστήματος Εξυπηρέτησης Πολιτών & Επιχειρήσεων' καθώς και γ) τον Οργανισμό Εσωτερικής Υπηρεσίας Π.Α.

### **3.2. Τμήμα Σχεδιασμού**

- Σύνταξη τευχών Απολογισμού Δράσης όλων των Υπηρεσιών της Περιφέρειας Αττικής ( Π.Α.)
  - για το έτος 2016 &
  - για το Α' εξάμηνο του έτους 2017
  
- Επικαιροποίηση των αναρτημένων στο διαδικτυακό τόπο της Περιφέρειας Αττικής Εντύπων Αιτήσεων των Διευθύνσεων:
  - Αγροτικής & Κτηνιατρικής Πολιτικής και
  - Αλιείας

λόγω αλλαγών στην ισχύουσα νομοθεσία του αντικειμένου αρμοδιότητάς τους και βελτίωσης της μορφοποίησής τους.
  
- Συγκέντρωση τριμηνιαίων στοιχείων των δειγματοληπτικών ελέγχων, σε ποσοστό 5% επί του συνόλου των υποβληθέντων φωτοαντιγράφων, από όλες τις Υπηρεσίες της Περιφέρειας Αττικής (α.π. 20808/18-03-2015 έγγραφο του Εκτελεστικού Γραμματέα Π.Α) σύμφωνα με τα οριζόμενα στο άρθρο 1 του Ν.4250/26-03-2014 και των σχετικών εγκυκλίων του Υπουργείου Διοικητικής Μεταρρύθμισης και Ηλεκτρονικής Διακυβέρνησης, για το Δ' τρίμηνο του 2016 και για το Α' τρίμηνο του 2017.
  - Αποστολή συγκεντρωτικών αναφορών προς τη Διοίκηση όσον αφορά στην εφαρμογή της διενέργειας δειγματοληπτικών ελέγχων από τις Υπηρεσίες της Π.Α. για τα χρονικά διαστήματα:
    - i) από 01/10/2016 - 31/12/2016.
    - ii) από 01/01/2017 - 31/03/2017
    - iii) από 01/04/2017 – 30/06/2017
    - iv) από 01/07/2017 – 30/09/2017
  
- Καταγραφή των συνόλων δεδομένων της Δ/σης και εισήγηση ως προς την διάθεσή τους προκειμένου να επικαιροποιηθεί η σχετική απόφαση της Περιφερειάρχη για την ανοιχτή διάθεση και περαιτέρω χρήση εγγράφων, πληροφοριών και δεδομένων της Περιφέρειας Αττικής (Ν.4305/2014 ΦΕΚ237Α')
  
- Συγκέντρωση και αποστολή, στην Διεύθυνση Τεχνολογιών Πληροφορικής και Επικοινωνιών, στοιχείων σύμφωνα με τα διαλαμβανόμενα στην με αρ. πρωτ. 149964/17.07.2017 εγκύκλιο του Υπ. Διοικητικής Ανασυγκρότησης με θέμα: «Καταχώρηση σε διαδικτυακή πύλη στοιχείων παρεχομένων υπηρεσιών ηλεκτρονικής διακυβέρνησης».

### **3.3. Τμήμα Ενημέρωσης του Πολίτη**

Το Τμήμα Ενημέρωσης του Πολίτη κατά το έτος 2017:

- Απάντησε περί τις 18.000 τηλεφωνικές κλήσεις πολιτών, με μέσο όρο τις 1.500 κλήσεις / μήνα, 60 κλήσεις / ημέρα.
- Διαχειρίστηκε συνολικά 699 αιτήματα – καταγγελίες πολιτών.

Από αυτά:

- Τα 449 αιτήματα πολιτών έγιναν μέσω της τηλεφωνικής γραμμής 1539 της Περιφέρειας Αττικής
- Τα 230 αιτήματα πολιτών διαβιβάστηκαν στο Τμήμα Ενημέρωσης του Πολίτη μέσω του πληροφοριακού συστήματος εξυπηρέτησης πολιτών του Δήμου Αθηναίων, και
- Τα 20 αφορούν σε ηλεκτρονικά μηνύματα αλληλογραφίας μέσω του e-mail της Δ/σης Εξυπηρέτησης του Πολίτη και Οργάνωσης: [dorna@patt.gov.gr](mailto:dorna@patt.gov.gr).
- Προχώρησε στην ανάρτηση στην επίσημη ιστοσελίδα του φορέα της Περιφέρειας Αττικής 78 ανακοινώσεων – προσκλήσεων εκδήλωσης ενδιαφέροντος άλλων φορέων.
- Το Τμήμα Ενημέρωσης Πολίτη, σε συνεργασία με τα Τμήματα Σχεδιασμού και Οργάνωσης και Συντονισμού, συνέχισε επίσης κατά τη διάρκεια του έτους, να καταθέτει προτάσεις και βελτιωτικές τροποποιήσεις σε σχέση με το «Σύστημα Πολυκαναλικής Εξυπηρέτησης του Πολίτη και της Επιχείρησης Π.Α.», ιδιαίτερα σε σχέση με το Υποσύστημα που αφορά το 1539 και το ticketing, το οποίο τέθηκε σε πλήρη παραγωγική λειτουργία στις 21/12/2017.

#### **3.4. Τμήμα Γραμματειακής Υποστήριξης**

- Πρωτοκόλληση & διεκπεραίωση των **3512** εγγράφων της ΔΟ.Υ.Ε.Π. - Π.Α., ως εξής:
  - α) Αριθμός Εισερχομένων Εγγράφων : 2474
  - β) Αριθμός Εξερχομένων Εγγράφων : 950
  - γ) Αριθμός Οίκοθεν Εγγράφων : 88
- Κατανομή εγγράφων ανά Τμήμα της Δ/σης:
  - 1. Τμήμα Οργάνωσης & Συντονισμού : 48 έγγραφα
  - 2. Τμήμα Σχεδιασμού : 421 έγγραφα
  - 3. Τμήμα Ενημέρωσης του Πολίτη : 2340 έγγραφα
  - 4. Τμήμα Γραμματειακής Υποστήριξης : 660 έγγραφα
- Καταχώριση όλων των εγγράφων της Δ/σης στους **έξι (6) θεματικούς φακέλους** που δημιουργήθηκαν στο Ηλεκτρονικό Πρωτόκολλο της Π.Α. με τίτλους που αντιστοιχούν στα αντικείμενά της, δηλαδή: «ΑΙΤΗΜΑΤΑ», «ΑΝΑΡΤΗΣΕΙΣ», «ΓΡΑΜΜΑΤΕΙΑ», «ΔΕΙΓΜΑΤΟΛΗΠΤΙΚΟΣ ΕΛΕΓΧΟΣ», «ΟΔΗΓΟΣ ΥΠΗΡΕΣΙΩΝ», «ΠΕΠΡΑΓΜΕΝΑ». Εφαρμογή της ηλεκτρονικής διαχείρισης των εγγράφων της Δ/σης (πρωτοκόλληση - αρχειοθέτηση).
- Σύνταξη εγγράφων που αφορούν σε **άδειες, επιμόρφωση** από το ΙΝ.ΕΠ, **μετακινήσεις**, καταβολή **υπερωριακής αποζημίωσης** των υπαλλήλων της Δ/σης.
- Τήρηση **προσωπικού μητρώου των υπαλλήλων** της Δ/σης σε φυσική & ηλεκτρονική μορφή.
- **Διαβίβαση εγκυκλίων & ενημερωτικών εγγράφων** προς ενημέρωση των υπαλλήλων της Δ/σης.

## Ε4. Δ/ση Ανθρώπινου Δυναμικού

Σύμφωνα με το Ν.3852/2010 «Νέα Αρχιτεκτονική της Αυτοδιοίκησης και της Αποκεντρωμένης Διοίκησης – Πρόγραμμα Καλλικράτης» (ΦΕΚ 87/Α/7-6-2010) και τη με αριθμ. 66313/24553/25-08-2017 Απόφαση του Συντονιστή της Αποκεντρωμένης Διοίκησης Αττικής, με την οποία εγκρίθηκε η αρ. 273/2017 απόφαση του Περιφερειακού Συμβουλίου της Περιφέρειας Αττικής περί τροποποίησης - επικαιροποίησης του Οργανισμού Εσωτερικής Υπηρεσίας της Περιφέρειας Αττικής(ΦΕΚ 3051/τ.Β'/05-09-2017), η Δ/ση Ανθρώπινου Δυναμικού της Περιφέρειας Αττικής έχει αρμοδιότητες που ανάγονται ιδίως στη συμμετοχή της στη διαμόρφωση και στην υλοποίηση της στρατηγικής και στην επίτευξη των στόχων και της αποστολής των οργάνων των Υπηρεσιών της Περιφέρειας, στη διοικητική υποστήριξη των Υπηρεσιών αυτών με προώθηση της διοίκησης της υπαλληλικής συνεισφοράς και της διοίκησης αλλαγών, στην επεξεργασία στοιχείων για την εκτίμηση των αναγκών των Υπηρεσιών σε προσωπικό, στη διαχείριση όλων των θεμάτων διοίκησης προσωπικού και στην εύρυθμη λειτουργία των συλλογικών οργάνων της Περιφέρειας.

Στη συνέχεια παρατίθενται ανά Τμήμα η δράση της Δ/σης Ανθρώπινου Δυναμικού για το έτος 2017:

### 4.1.Τμήμα Προσωπικού

ΤΜΗΜΑ ΜΟΝΙΜΟΥ ΠΡΟΣΩΠΙΚΟΥ		
1	Αναλήψεις υπηρεσίας / πρωτόκολλα εμφάνισης μόνιμων υπαλλήλων	96
2	Μετακινήσεις μόνιμων υπαλλήλων	194
3	Τοποθετήσεις μόνιμων υπαλλήλων	268
4	Αποφάσεις / βεβαιώσεις υπερωριών	34
5	Αποφάσεις διορισμού	30
6	Αποφάσεις βαθμολογικής ένταξης μόνιμων υπαλλήλων	65
7	Αποφάσεις μισθολογικής κατάταξης /χορήγησης μισθολογικών κλιμακίων μόνιμων υπαλλήλων	57
8	Αποφάσεις μετάταξης από άλλους φορείς μόνιμων υπαλλήλων	9
9	Αποφάσεις μετάταξης σε ανώτερη/ίδια κατηγορία μόνιμων υπαλλήλων	28
10	Αποφάσεις προαγωγών μόνιμων υπαλλήλων – Πίνακες Προακτέων	14
11	Έγγραφα περί αποσπάσεων υπαλλήλων από και προς την Περιφέρεια Αττικής μόνιμων υπαλλήλων	265
12	Αποφάσεις χορήγησης αδειών μη αναρρωτικών (εξετάσεων, μητρότητας, άνευ αποδοχών, ιδιωτικού έργου, μετακίνησης εκτός έδρας κοκ) μόνιμων υπαλλήλων	1194
13	Αποφάσεις χορήγησης και έλεγχος αναρρωτικών αδειών μόνιμων υπαλλήλων	218
14	Διαβίβαση ελέγχων κατ' οίκονασθενούντων υπαλλήλων	44
15	Καταχώριση στοιχείων κατ' οίκον ελέγχου και αρχειοθέτηση αυτών	1114
16	Απόψεις Υπηρεσίας για δικαστήρια & απαντήσεις σε δικόγραφα μόνιμων υπαλλήλων	54
17	Αυτεπάγγελτη αναζήτηση πιστοποιητικών μόνιμων υπαλλήλων	167

ΤΜΗΜΑ ΜΟΝΙΜΟΥ ΠΡΟΣΩΠΙΚΟΥ		
18	Βαθμολογική ένταξη λόγω αναγνώρισης προϋπηρεσίας, Μεταπτυχιακού ή Διδακτορικού διπλώματος μόνιμων υπαλλήλων	528
19	Μισθολογική ένταξη λόγω αναγνώρισης προϋπηρεσίας, Μεταπτυχιακού ή Διδακτορικού διπλώματος μόνιμων υπαλλήλων	248
20	Δελτία επανακατάταξης / κατάταξης μόνιμων υπαλλήλων	85
21	Διαβίβαση αιτήσεων αναγνώρισης προϋπηρεσίας εντός και εκτός Δημόσιου Τομέα στο Υπηρεσιακό Συμβούλιο μόνιμων υπαλλήλων	496
22	Διαβίβαση λοιπών αιτήσεων και εγγράφων στο Υπηρεσιακό Συμβούλιο προς γνωμοδότηση μόνιμων υπαλλήλων	284
23	Διάφορα διαβιβαστικά / απαντητικά έγγραφα, ερωτήματα προς Υπουργεία και άλλες Υπηρεσίες μόνιμων υπαλλήλων	691
24	Εισηγητικές Εκθέσεις αναφορικά με μετατάξεις υπαλλήλων προς Αποκεντρωμένη Διοίκηση Αττικής μόνιμων υπαλλήλων	44
25	Ηλεκτρονική διαβίβαση δικαιολογητικών Γ.Λ.Κ. για συνταξιοδότηση	14
26	Λύσεις υπαλληλικής σχέσης, συνταξιοδοτήσεις μόνιμων υπαλλήλων	24
27	Λοιπές αποφάσεις μόνιμων υπαλλήλων	127
28	Πιστοποιητικά υπηρεσιακών μεταβολών και βεβαιώσεις υπηρεσίας μόνιμων υπαλλήλων	716
29	Ανάρτηση αποφάσεων στο πρόγραμμα «ΔΙΑΥΓΕΙΑ» για μόνιμους υπαλλήλους	123
30	Αποστολή εγγράφων για τον έλεγχο γνησιότητας (δικαιολογητικών διορισμού, τίτλων σπουδών υπαλλήλων, βεβαιώσεων προϋπηρεσίας κλπ.) μόνιμων υπαλλήλων	340
31	Αποστολή αποφάσεων διορισμού στην Υ.Δ.Ε. για την εξασφάλιση πίστωσης	56
32	Αποστολή αποφάσεων μετάταξης/απόσπασης στην Υ.Δ.Ε. για την εξασφάλιση πίστωσης για μόνιμους υπαλλήλους	57
33	Εγκρίσεις οδήγησης Υπηρεσιακών Οχημάτων μόνιμων υπαλλήλων	51
34	Μονιμοποιήσεις	12
35	Αποστολή εγγράφων στο Τμήμα Πειθαρχικών Διαδικασιών για έλεγχο Ποινικής ή Πειθαρχικής δίωξης μόνιμων υπαλλήλων	20
36	Κλήσεις σε ακρόαση μόνιμων υπαλλήλων	
37	Ανακλήσεις μισθολογικής και βαθμολογικής κατάταξης λόγω πλαστού τίτλου σπουδών και σχετικά έγγραφα μόνιμων υπαλλήλων (αρ. εγγράφων)	
38	Αποστολή εγγράφων στη Β/βάθμια Επιτροπή για απόλυση υπαλλήλου λόγω ανικανότητας μόνιμων υπαλλήλων	2
39	Ενημέρωση προσωπικών μητρώων υπαλλήλων σε έντυπη και ηλεκτρονική μορφή και καταχώριση στοιχείων στο ΟΠΣ Διαχείρισης Ανθρώπινου Δυναμικού (OTS)	

#### 4.2.Τμήμα Προσωπικού Ιδιωτικού Δικαίου

ΤΜΗΜΑ ΠΡΟΣΩΠΙΚΟΥ ΙΔΙΩΤΙΚΟΥ ΔΙΚΑΙΟΥ		
1	Αναλήψεις υπηρεσίας / πρωτόκολλα εμφάνισης υπαλλήλων Ιδιωτικού Δικαίου	53
2	Μετακινήσεις υπαλλήλων Ιδιωτικού Δικαίου	28
3	Τοποθετήσεις υπαλλήλων Ιδιωτικού Δικαίου	56
4	Αποφάσεις βαθμολογικής ένταξης υπαλλήλων Ιδιωτικού Δικαίου	17
5	Αποφάσεις μισθολογικής κατάταξης /χορήγησης μισθολογικών κλιμακίων υπαλλήλων Ιδιωτικού Δικαίου	65
6	Αποφάσεις μετάταξης από άλλους φορείς υπαλλήλων Ιδιωτικού Δικαίου	1
7	Αποφάσεις μετάταξης σε ανώτερη/ίδια κατηγορία υπαλλήλων Ιδιωτικού Δικαίου	9
8	Αποφάσεις προαγωγών υπαλλήλων Ιδιωτικού Δικαίου	7
9	Έγγραφα περί αποσπάσεων υπαλλήλων από και προς την Περιφέρεια Αττικής υπαλλήλων Ιδιωτικού Δικαίου	27
10	Προκηρύξεις πλήρωσης θέσεων (ΙΔΟΧ)	4
11	Έλεγχος αιτήσεων για προσλήψεις (ΙΔΟΧ, ΟΑΕΔ) και κατάρτιση πινάκων κατάταξης υποψηφίων	806
12	Αποφάσεις προσλήψεων (ΙΔΟΧ)	24
13	Συμβάσεις εργασίας ορισμένου χρόνου (ΙΔΟΧ)	74
14	Αποφάσεις χορήγησης αδειών μη αναρρωτικών (εξετάσεων, μητρότητας, άνευ αποδοχών, ιδιωτικού έργου, μετακίνησης εκτός έδρας κοκ) υπαλλήλων Ιδιωτικού Δικαίου	100
15	Αποφάσεις χορήγησης και έλεγχος αναρρωτικών αδειών υπαλλήλων Ιδιωτικού Δικαίου	68
16	Διαβίβαση ελέγχων κατ' οίκονασθενούντων υπαλλήλων	6
17	Απόψεις Υπηρεσίας για δικαστήρια & απαντήσεις σε δικόγραφα υπαλλήλων Ιδιωτικού Δικαίου	22
18	Αυτεπάγγελτη αναζήτηση πιστοποιητικών υπαλλήλων Ιδιωτικού Δικαίου	7
19	Βαθμολογική ένταξη λόγω αναγνώρισης προϋπηρεσίας, Μεταπτυχιακού ή Διδακτορικού διπλώματος υπαλλήλων Ιδιωτικού Δικαίου	23
20	Μισθολογική ένταξη λόγω αναγνώρισης προϋπηρεσίας, Μεταπτυχιακού ή Διδακτορικού διπλώματος υπαλλήλων Ιδιωτικού Δικαίου	29
21	Δελτία επανακατάταξης / κατάταξης υπαλλήλων Ιδιωτικού Δικαίου	34
22	Διαβίβαση αιτήσεων αναγνώρισης προϋπηρεσίας εντός και εκτός Δημόσιου Τομέα στο Υπηρεσιακό Συμβούλιο υπαλλήλων Ιδιωτικού Δικαίου	41
23	Διαβίβαση λοιπών αιτήσεων και εγγράφων στο Υπηρεσιακό Συμβούλιο προς γνωμοδότηση υπαλλήλων Ιδιωτικού Δικαίου	36



ΤΜΗΜΑ ΠΡΟΣΩΠΙΚΟΥ ΙΔΙΩΤΙΚΟΥ ΔΙΚΑΙΟΥ		
24	Διάφορα διαβιβαστικά / απαντητικά έγγραφα, ερωτήματα προς Υπουργεία και άλλες Υπηρεσίες υπαλλήλων Ιδιωτικού Δικαίου	143
25	Εισηγητικές Εκθέσεις αναφορικά με μετατάξεις υπαλλήλων προς Αποκεντρωμένη Διοίκηση Αττικής υπαλλήλων Ιδιωτικού Δικαίου	1
26	Λύσεις υπαλληλικής σχέσης, συνταξιοδοτήσεις υπαλλήλων Ιδιωτικού Δικαίου	1
27	Αποφάσεις λύσης συμβάσεων υπαλλήλων Ιδιωτικού Δικαίου	8
28	Λοιπές αποφάσεις υπαλλήλων Ιδιωτικού Δικαίου	44
29	Πιστοποιητικά υπηρεσιακών μεταβολών και βεβαιώσεις υπηρεσίας υπαλλήλων Ιδιωτικού Δικαίου	145
30	Ανάρτηση αποφάσεων στο πρόγραμμα «ΔΙΑΥΓΕΙΑ» για υπαλλήλους Ιδιωτικού Δικαίου	98
31	Αποστολή εγγράφων για τον έλεγχο γνησιότητας (δικαιολογητικών διορισμού, τίτλων σπουδών υπαλλήλων, βεβαιώσεων προϋπηρεσίας κλπ.) υπαλλήλων Ιδιωτικού Δικαίου	22
32	Αποστολή αποφάσεων μετάταξης/απόσπασης στην Υ.Δ.Ε. για την εξασφάλιση πίστωσης για υπαλλήλους Ιδιωτικού Δικαίου	14
33	Εγκρίσεις οδήγησης Υπηρεσιακών Οχημάτων υπαλλήλων Ιδιωτικού Δικαίου	2
34	Ειδικό Σύμβουλοι - Διαδικασία πρόσληψης ειδικών συμβούλων – Αποδοχή παραίτησης ειδικών συμβούλων (έκδοση προκήρυξης, έλεγχος αιτήσεων, αποφάσεις, σύνταξη συμβάσεων κ.λ.π.)	13
35	Αποφάσεις Αναγνώρισης προϋπηρεσίας ΙΔΟΧ	17
36	Αποστολή εγγράφων στο Τμήμα Πειθαρχικών Διαδικασιών για έλεγχο Ποινικής ή Πειθαρχικής δίωξης υπαλλήλων Ιδιωτικού Δικαίου	1
37	Κλήσεις σε ακρόαση υπαλλήλων Ιδιωτικού Δικαίου	
38	Ανακλήσεις μισθολογικής και βαθμολογικής κατάταξης λόγω πλαστού τίτλου σπουδών και σχετικά έγγραφα υπαλλήλων Ιδιωτικού Δικαίου (αρ. εγγράφων)	
39	Αποστολή εγγράφων στη Β/βάθμια Επιτροπή για απόλυση υπαλλήλου λόγω ανικανότητας υπαλλήλων Ιδιωτικού Δικαίου	1
40	Ενημέρωση προσωπικών μητρώων υπαλλήλων σε έντυπη και ηλεκτρονική μορφή και καταχώριση στοιχείων στο ΟΠΣ Διαχείρισης Ανθρώπινου Δυναμικού (OTS)	

#### 4.3.Τμήμα Προγραμματισμού & Ανάπτυξης Ανθρώπινων Πόρων

ΤΜΗΜΑ ΠΡΟΓΡΑΜΜΑΤΙΣΜΟΥ & ΑΝΑΠΤΥΞΗΣ ΑΝΘΡΩΠΙΝΩΝ ΠΟΡΩΝ		
1	Πρόσκληση εκδήλωσης ενδιαφέροντος για στελέχωση υπηρεσιών	14
2	Επεξεργασία αιτημάτων και απαντητικά έγγραφα επί αιτημάτων μετακίνησης και στελέχωσης υπηρεσιών	120
3	Αποφάσεις ανάθεσης καθηκόντων	4
4	Απόδοση επιδόματος θέσης ευθύνης για την εν τοις πράγμασι άσκηση καθηκόντων προϊσταμένου & διευκρινιστικά έγγραφα στην	42

ΤΜΗΜΑ ΠΡΟΓΡΑΜΜΑΤΙΣΜΟΥ & ΑΝΑΠΤΥΞΗΣ ΑΝΘΡΩΠΙΝΩΝ ΠΟΡΩΝ		
	15 <sup>η</sup> Υπηρεσία Επιτρόπου του Ελεγκτικού Συνεδρίου	
5	Συγκέντρωση & επεξεργασία στοιχείων επί της εφαρμογής της διαδικασίας του Συστήματος Επιλογής Προϊσταμένων (αρ. εγγράφων)	15
6	Εισηγητικές εκθέσεις και λοιπά έγγραφα για τον προγραμματισμό προσλήψεων τακτικού προσωπικού	3
7	Εισηγητικές εκθέσεις και λοιπά έγγραφα για τον προγραμματισμό προσλήψεων έκτακτου προσωπικού (ΙΔΟΧ)	50
8	Εισηγητικά έγγραφα για την τροποποίηση του Οργανισμού της Περιφέρειας Αττικής και απόψεις επί σχετικής προσφυγής	7
9	Διαβίβαση δηλώσεων του ν.1256/82 στο Ελεγκτικό Συνέδριο (αρ. εγγράφων)	425
10	Υπαγωγή / ενημέρωση ηλεκτρονικής απογραφής υπαλλήλων	969
11	Κατάρτιση καταλόγου υπόχρεων δηλώσεων πόθεν έσχες (αρ. εγγράφων)	133
12	Συγκρότηση Ειδικής Επιτροπής Αξιολόγησης ν. 4369/2016 (αρ. εγγράφων)	12
13	Διαδικασία εφαρμογής ν. 4369/2016 – Σύστημα αξιολόγησης υπαλλήλων (Συγκέντρωση – Επεξεργασία – Αποστολή εγγράφων)	2280
14	Αποστολή Εκθέσεων Αξιολόγησης προς την Ειδική Επιτροπή Αξιολόγησης	
15	Γνωστοποίηση Εκθέσεων Αξιολόγησης στους αναφερόμενους υπαλλήλους	
16	Τήρηση στοιχείων του προσωπικού που έχει εγγραφεί στο Εθνικό Μητρώο Επιτελικών Στελεχών Δημόσιας Διοίκησης & έλεγχος αυτών	34
17	Επεξεργασία στοιχείων για μετάπτωση στο Ο.Π.Σ. της ΟΤΣ	2280
18	Βεβαιώσεις στοιχείων αιτήσεων υποψηφιότητας και βιογραφικών σημειωμάτων για την επιλογή Προϊσταμένων Γενικών Διευθύνσεων της Περιφέρειας Αττικής και άλλων φορέων	54
19	Αίτημα μετατάξεων στην Περιφέρεια Αττικής μέσω του Ενιαίου Συστήματος Κινητικότητας του ν. 4440/16 (Πίνακες – Έγγραφα)	5
20	Σύνταξη και αποστολή ψηφιακού οργανογράμματος της Περιφέρειας Αττικής του ν. 4440/2016 (Έγγραφα – Πίνακες- Αποφάσεις)	5
21	Αποστολή στοιχείων αναγκών στελέχωσης υπηρεσιών στην ΕΝΠΕ	1
22	Επεξεργασία και έγγραφα στατιστικών στοιχείων ανθρωπίνου δυναμικού στην ΕΛ.ΣΤΑΤ.	5
23	Γενικά έγγραφα, βεβαιώσεις και εισηγήσεις επί αρμοδιοτήτων του Τμήματος	25

Επίσης, στις αρμοδιότητες του τμήματος υπάγεται η καθημερινή ενημέρωση και τήρηση στοιχείων για τις ακόλουθες βάσεις δεδομένων:

- α) Ανάρτηση δεδομένων στο Μητρώο Ανοικτών Δεδομένων του Δημοσίου (data.gov.gr)
- β) Ενημέρωση Επετηρίδας & κοινοποίησή της στους υπαλλήλους
- γ) Τήρηση στοιχείων αδειών υπαλλήλων για αποστολή στην Ελληνική Στατιστική Υπηρεσία

- δ) Ενημέρωση προσωπικών μητρώων υπαλλήλων σε έντυπη και ηλεκτρονική μορφή και καταχώριση στοιχείων στο ΟΠΣ Διαχείρισης Ανθρώπινου Δυναμικού (OTS)
- ε) Ψηφιακό οργανόγραμμα του ν. 4440/2016 (τήρηση κενών οργανικών θέσεων ανά υπηρεσία)

#### 4.4.Τμήμα Πειθαρχικών Διαδικασιών

ΤΜΗΜΑ ΠΕΙΘΑΡΧΙΚΩΝ ΔΙΑΔΙΚΑΣΙΩΝ		
1	Σύνταξη Εντολών διενέργειας Προκαταρκτικών / Ένορκων Διοικητικών Εξετάσεων	10
2	Σύνταξη Εντολών διενέργειας συμπληρωματικών Ένορκων Διοικητικών Εξετάσεων	6
3	Αλληλογραφία για εκκρεμείς πειθαρχικές έρευνες/ έγγραφα παράτασης προθεσμιών υποβολής πορίσματος	18
4	Διαβίβαση πορισμάτων πειθαρχικής έρευνας σε Περιφερειάρχη	14
5	Άσκηση πειθαρχικής δίωξης ( κλήσεις σε απολογία / παραπομπές σε Πειθαρχικό Συμβούλιο)	12
6	Ερωτήματα για γνωμοδότηση Πειθαρχικού Συμβουλίου επί δυνητικής αργίας	3
7	Επιβολή Διοικητικών μέτρων δυνητικής/ αυτοδίκαιης αργίας – Αναστολής άσκησης καθηκόντων	1
8	Έκδοση πειθαρχικών αποφάσεων Περιφερειάρχη ως ανώτατο μονομελές πειθαρχικό όργανο	2
9	Υλοποίηση Πειθαρχικών αποφάσεων	10
10	Έκδοση Διαπιστωτικών πράξεων ( Επάνοδος στην υπηρεσία /προσωρινή παύση)	2
11	Σύνταξη και διαβίβαση απόψεων Υπηρεσίας σε Δικαστήρια / Διοικητικές Αρχές	7
12	Αλληλογραφία με άλλους Φορείς/ Συμβούλια/Πολίτες/ Διευθύνσεις Περιφέρειας	143
13	Αλληλογραφία με Ποινική Δικαιοσύνη	72
14	Ενημέρωση Γενικού Επιθεωρητή και ελεγκτικών σωμάτων ( ΣΕΕΔΔ, ΣΕΥΥΠ, ΣΕΕΥΜΕ κλπ) για την πορεία πειθαρχικών υποθέσεων	9
15	Βεβαιώσεις άσκησης ενδίκου βοηθήματος για πειθαρχική χρήση/ βεβαιώσεις περί πειθαρχικής και ποινικής εκκρεμότητας	38
16	Υποβολή ενημερωτικών σημειωμάτων προς Περιφερειάρχη	8

Στις αρμοδιότητες του τμήματος υπάγεται επίσης η ενημέρωση του ειδικού πληροφοριακού συστήματος καταχώρισης και τήρησης δεδομένων πειθαρχικών υποθέσεων του Σώματος Επιθεωρητών Δημόσιας Διοίκησης βάσει του Ν. 4152/2013 ενώ οι υπάλληλοι του τμήματος υποστηρίζουν γραμματειακά και το Β΄ Πειθαρχικό Συμβούλιο Περιφέρειας Αττικής, Βορείου και Νοτίου Αιγαίου, το οποίο εδρεύει μεν στην Περιφέρεια Αττικής αλλά δεν ανήκει οργανικά σε αυτήν.

**4.5.Τμήμα Εκπαίδευσης Προσωπικού**

ΤΜΗΜΑ ΕΚΠΑΙΔΕΥΣΗΣ ΠΡΟΣΩΠΙΚΟΥ		
1	Υλοποίηση «κλειστών» (υπουργικών) επιμορφωτικών προγραμμάτων για το προσωπικό της Περιφέρειας Αττικής	9
2	Υποβολή αιτημάτων για υλοποίηση «κλειστών» (υπουργικών) επιμορφωτικών προγραμμάτων για το προσωπικό της Περιφέρειας Αττικής	6
3	Πρακτική άσκηση φοιτητών ΤΕΙ	21
4	Εισαγωγική Εκπαίδευση	22
5	Διάφορα έγγραφα (διαβιβαστικά, απαντητικά, έγγραφα, βεβαιώσεις, αποφάσεις κλ)	293
6	Έγγραφα για ενημέρωση του προσωπικού σχετικά με διυπουργικά επιμορφωτικά προγράμματα του ΙΝ.ΕΠ.	12
7	Επεξεργασία αιτήσεων προσωπικού Π.Α. προς ΙΝΕΠ	920
8	Επεξεργασία αιτήσεων προσωπικού Π.Α. προς ΕΦΕΤ	322
9	Μαθητεία ΕΠΑΛ	27
10	Άσκηση δικηγόρων στην Περιφέρεια Αττικής	32
11	Πρακτική ΙΕΚ	1
12	Συναντήσεις στο πλαίσιο ανίχνευσης εκπαιδευτικών αναγκών και προκαταρκτικές ενέργειες συνεργασίας με το ΕΚΔΔΑ βάσει του Πρωτοκόλλου μεταξύ ΕΚΔΔΑ και Π.Α.	3

**4.6.Τμήμα Συλλογικών Οργάνων και Επιτροπών**

ΤΜΗΜΑ ΣΥΛΛΟΓΙΚΩΝ ΟΡΓΑΝΩΝ & ΕΠΙΤΡΟΠΩΝ		
<b>A.</b>	Γραμματειακή υποστήριξη σε συνεδριάσεις του Περιφερειακού Συμβουλίου	
1	Σύνταξη προσκλήσεων - ημερήσιων διατάξεων	40
2	Ανάρτηση προσκλήσεων - ημερήσιων διατάξεων στην ιστοσελίδα Περιφέρειας Αττικής	40
3	Ανάρτηση Πίνακα Θεμάτων ανά συνεδρίαση στην ιστοσελίδα της Περιφέρειας Αττικής	40
4	Έκδοση αποφάσεων	465
5	Ανάρτηση αποφάσεων στο Διαύγεια	332
6	Αποστολή αποφάσεων στο Εθνικό Τυπογραφείο για δημοσίευση όπου απαιτείται	22
7	Ανάρτηση αποφάσεων / ΦΕΚ / Νομιμοτήτων/αποφάσεων της επιτροπής του άρθρου 7 παρ. 1 του ν.2839/2000 (Αποκεντρωμένη Διοίκηση) στην ιστοσελίδα της Περιφέρειας Αττικής	727
8	Επεξεργασία – διανομή των Πρακτικών στις Παρατάξεις ανά συνεδρίαση	40
9	Έκδοση βεβαιώσεων σε Περιφερειακούς Συμβούλους	828
10	Αποστολή δικαιολογητικών σε Δ/νη Μισθοδοσίας για αποζημίωση περιφερειακών συμβούλων ανά μήνα	12
11	Διαβίβαση ερωτήσεων - επερωτήσεων Περιφερειακών Συμβούλων	12
12	Διαβιβαστικά/απαντητικά έγγραφα προς άλλες Υπηρεσίες και πολίτες σχετικά με αποφάσεις και θέματα του Περιφερειακού Συμβουλίου Αττικής	864
13	Δημοσίευση Μελετών Περιβαλλοντικών Επιπτώσεων για τις οποίες	74

Απολογισμός Δράσης Περιφέρειας Αττικής έτους 2017

	γνωμοδοτεί το Περιφερειακό Συμβούλιο	
14	Δημοσίευση φακέλων ανανέωσης ή τροποποίησης ΑΕΠΟ (Αποφάσεις Έγκρισης Περιβαλλοντικών όρων)	73
15	Δημοσίευση φακέλων Προκαταρκτικού Προσδιορισμού Περιβαλλοντικών Απαιτήσεων	-
16	Δημοσίευση φακέλων εξαιρέσης για έργα επείγοντος χαρακτήρα	-
17	Δημοσίευση Ειδικών Σχεδίων Αντιμετώπισης Τεχνολογικών Ατυχημάτων Μεγάλης Έκτασης Περιφέρειας Αττικής	37
18	Λοιπά έγγραφα που αφορούν ΣΜΠΕ και Ειδικά Σχέδια Αντιμετώπισης Τεχνολογικών Ατυχημάτων Μεγάλης Έκτασης Περιφέρειας Αττικής	10
19	Αποφάσεις για Συγκρότηση Συλλογικών Οργάνων και Επιτροπών	5
20	Έγγραφα σχετικά με συγκρότηση Συλλογικών Οργάνων και Επιτροπών Περιφέρειας Αττικής	13
<b>B.</b>	<b>Γραμματειακή υποστήριξη σε συνεδριάσεις της Οικονομικής Επιτροπής</b>	
1	Σύνταξη προσκλήσεων - ημερήσιων διατάξεων	69
2	Ανάρτηση προσκλήσεων - ημερήσιων διατάξεων στην ιστοσελίδα Περιφέρειας Αττικής	69
3	Ανάρτηση Πίνακα Θεμάτων ανά συνεδρίαση στην ιστοσελίδα της Περιφέρειας Αττικής	69
4	Έκδοση αποφάσεων	3600
5	Ανάρτηση αποφάσεων στο Διαύγεια	3840
6	Αποστολή αποφάσεων στο Εθνικό Τυπογραφείο για δημοσίευση όπου απαιτείται	1
7	Ανάρτηση αποφάσεων Οικονομικής Επιτροπής/ αποφάσεων της επιτροπής άρθρου 7 παρ. 1 του ν.2839/2000 (Αποκεντρωμένη Διοίκηση) στην ιστοσελίδα της Περιφέρειας Αττικής	3611
8	Έκδοση βεβαιώσεων σε Περιφερειακούς Συμβούλους	30
9	Αποστολή δικαιολογητικών σε Δ/ση Μισθοδοσίας για αποζημίωση περιφερειακών συμβούλων ανά μήνα	12
10	Διαβιβαστικά/απαντητικά έγγραφα προς άλλες Υπηρεσίες και πολίτες σχετικά με αποφάσεις και θέματα της Οικονομικής Επιτροπής	731

**4.7.Τμήμα Γραμματείας**

ΤΜΗΜΑ ΓΡΑΜΜΑΤΕΙΑΣ		
1	Πρωτοκόλληση εισερχόμενων εγγράφων	20.573
2	Πρωτοκόλληση εξερχόμενων εγγράφων	6.593
4	Επικύρωση με επισημείωση της σφραγίδας της Χάγης	3.467
5	Επικύρωση εγγράφων	
6	Εξυπηρέτηση κοινού	
7	Διακίνηση Αλληλογραφίας	
8	Διεκπεραίωση όλων των εγγράφων της Δ/σης	
9	Οργάνωση και ταξινόμηση αρχείου του Τμήματος	
10	Τήρηση εμπιστευτικού πρωτοκόλλου	

## **E5. Δ/ση Διοικητικών Υπηρεσιών**

**Κατά το έτος 2017 πραγματοποιήθηκαν τα παρακάτω:**

### **5.1. Τμήμα Περιουσίας**

- 1.** Χειρισμός Θεμάτων και μέριμνα για τη στέγαση των υπηρεσιών της Περιφέρειας Αττικής καθώς και των Δ/σεων Εκπαίδευσης όλων των Περιφερειακών Ενοτήτων, σύμφωνα με τις ισχύουσες διατάξεις:

Ειδικότερα:

- 1.1** Ολοκληρώθηκε η διαδικασία δημοπρασίας μίσθωσης ακινήτων για την στέγαση των υπηρεσιών της Π.Ε. Βόρειου Τομέα Αθηνών υπεγράφη το Ιδιωτικό Συμφωνητικό Μίσθωσης Ακινήτων και εκκρεμεί η παράδοσή του.
- 1.2** Συνεχίζεται η διαδικασία για την αγορά ακινήτου που θα λειτουργεί ως κεντρικό κτίριο της Περιφέρειας Αττικής, ολοκληρώθηκε το στάδιο κατακύρωσης της δημοπρασίας.
- 1.3** Με αποφάσεις της Οικονομικής Επιτροπής, κατόπιν εισηγήσεων του Τμήματος αποφασίστηκε η καταβολή οφειλομένων μισθωμάτων, κατ' εφαρμογή του Ν.4447/23-12-2016, ύστερα από διαπραγμάτευση με τους ιδιοκτήτες και στάλθηκαν τα απαραίτητα δικαιολογητικά για την πληρωμή τους στις κατά Τομέα αρμόδιες Οικονομικές Υπηρεσίες της Περιφέρειας, για τα παρακάτω ακίνητα:
  - για το ακίνητο επί της οδού Παναγή Τσαλδάρη 15 στην Καλλιθέα
  - για το ακίνητο επί της Λ. Μεσογείων 448 στην Αγία Παρασκευή
  - για το ακίνητο επί της Λ. Μεσογείων 324 στην Αγία Παρασκευή
  - για το ακίνητο επί της οδού Δήμητρος 8 στο Μαρούσι
  - για το ακίνητο επί της οδού Κανδάνου 18 στην Αθήνα για το ακίνητο επί της οδού Δώρου 9 στην Αθήνα
  - για το ακίνητο επί της Λεωφ. Ελευθερίου Βενιζέλου 283 στην Καλλιθέα
  - για το ακίνητο επί της Λεωφ. Καλαμακίου 46 & Ταξιαρχών στον Άλιμο,
  - για το ακίνητο επί της οδού Θηβών 401 στο Αιγάλεω για το ακίνητο επί των οδών Κ. Παλαιολόγου & Μαγκριωτού 1 στην Νέα Σμύρνη
  - για το ακίνητο επί των οδών Καλαμακίου 97, Ν. Μανδηλαρά & Αμμοχώστου στον Άλιμο
  - για το ακίνητο επί των οδών Θάλειας 6 & Παπάγου 10-12 στον Άγιο Δημήτριο
  - για το ακίνητο επί της οδού Βενεζουέλας 18 στην Γλυφάδα
  - για το ακίνητο επί των οδών Ευξείνου Πόντου 210 & Λέσβου στην Νέα Σμύρνη
  - για το ακίνητο επί της οδού Άνδρου 2, στους Αγίους Αναργύρους
  - για το ακίνητο επί της οδού Φειδιππίδου 31 στην Αθήνα
  - για το ακίνητο επί της Λεωφ. Ελ. Βενιζέλου 140 στην Καλλιθέα
  - για το ακίνητο επί της Λεωφ. Ελ. Βενιζέλου 273 στην Καλλιθέα
  - για το ακίνητο επί της Λεωφ. Ιωνίας 122 στον Άλιμο
  - για το ακίνητο επί της Λεωφ. Κηφισίας 125-127 στην Αθήνα (γραφεία από 208 έως 217, γραφεία 204, 205, 206, γραφεία 432, 433)

19. για το ακίνητο επί των οδών 28ης Οκτωβρίου (Πατησίων) 187 & Ευπαλίνου 2 στην Αθήνα
20. για το ακίνητο επί της οδού Λέρου και Αγ. Παύλου 33, στον Πειραιά
21. για το ακίνητο επί της οδού Γρ. Λαμπράκη 12, στον Πειραιά
22. για το ακίνητο επί της οδού Ζωσιμάδων 44, στον Πειραιά
23. για το ακίνητο επί της οδού Μ. Μπότσαρη 7 και Ψαρρών στη Δραπετσώνα
24. για το ακίνητο στον Δήμο Πειραιά επί των οδών Σωκράτους 17 και Ψαρών (Δραπετσώνα)
25. για το ακίνητο στον Δήμο Πειραιά επί της οδού Ελ. Βενιζέλου 35
26. για το ακίνητο στον Δήμο Πειραιά επί των οδών Αιγάλεω 30 και Μήλου 21
27. για το ακίνητο στον Δήμο Πειραιά επί των οδών Ελ. Βενιζέλου 32 και Κουντουριώτου 89
28. για το ακίνητο στον Δήμο Πειραιά επί των οδών Εθν. Αντιστάσεως και Τσαμαδού
29. για το ακίνητο στον Δήμο Πειραιά επί της οδού Δημοσθένους 1
30. για το ακίνητο επί της Λ. Μαραθώνος, 17ο χμ., στην Παλλήνη (κτίριο ΛΙΡΑ)
31. για το ακίνητο επί της οδού Ηρώων Πολυτεχνείου 9-11, στον Γέρακα Αττικής
32. για το ακίνητο επί της οδού Λαυρίου και Ανδρικού 6 στα Γλυκά Νερά
33. για το ακίνητο επί της οδού Ανδριανού 26 στο Κορωπί Αττικής
34. για το ακίνητο στην θέση ΝΤΑΛΑΟΥΜΙ του Δήμου Παιανίας
35. για το ακίνητο στην κοινότητα Καπανδριτίου επί της Λ. Καπανδριτίου-Καλάμου
36. για το ακίνητο επί της οδού Αγαμέμνωνος 48 στις Αχαρνές
37. για το ακίνητο επί των οδών 28ης Οκτωβρίου (Πατησίων) 187 & Ευπαλίνου 2 στην Αθήνα (4ος όροφος)
38. για το ακίνητο επί της οδού Ομήρου 34 στη Νέα Σμύρνη
39. για το ακίνητο στην τοποθεσία Γλυφό Μεγάρων
40. για το ακίνητο στον Δήμο Πειραιά επί της επί της οδού Ηρ. Πολυτεχνείου 19
41. για το ακίνητο στον Δήμο Πειραιά επί της οδού Καραολή και Δημητρίου 50
42. για το ακίνητο στον Δήμο Πόρου Τροιζηνίας
43. για το ακίνητο επί της οδού Κλεισθένους 35, στον Σταυρό Αγ. Παρασκευής
44. για το ακίνητο επί της Λ. Μεσογείων 372 στην Αγία Παρασκευή
45. για το ακίνητο επί της Γ' Σεπτεμβρίου 102-108 στην Αθήνα
46. για το ακίνητο επί της οδού Ομήρου 34 στη Νέα Σμύρνη (για τον πρώτο και δεύτερο όροφο με στοιχεία Α-2α, Α2β, Β1 & Β2)
47. για το ακίνητο επί της οδού Ρήγα Φεραίου 70 στην Ελευσίνα
48. για το ακίνητο επί των οδών Καραϊσκάκη 68α και Β. Λάσκου 35
49. για το ακίνητο επί της οδού Ακτή Ποσειδώνος 14-16, στον Πειραιά
50. για το ακίνητο επί των οδών Βούλγαρη 2, Πειραιώς και Μενάνδρου στην Αθήνα

51. για το ακίνητο επί των οδών Περσεφόνης 19 & Χατζηδάκη στην Ελευσίνα
52. για το ακίνητο επί της οδού Ερμούπολεως και Πηλίου 1

**1.4** Με απόφαση της Οικονομικής Επιτροπής αποφασίστηκε η προκήρυξη των διαγωνισμών μίσθωσης ακινήτων για τη στέγαση:

1. Των Υπηρεσιών των Διευθύνσεων Πρωτοβάθμιας και Δευτεροβάθμιας Εκπαίδευσης Α' Αθήνας, των Σχολικών Συμβούλων Δημοτικής Εκπαίδευσης και Προσχολικής Αγωγής Α' Αθήνας και του ΚΕΔΔΥ Α' Αθήνας.
2. Των Υπηρεσιών των Διευθύνσεων Πρωτοβάθμιας και Δευτεροβάθμιας Εκπαίδευσης Β' Αθήνας.
3. Των Υπηρεσιών Εκπαίδευσης Π.Ε. Πειραιά
4. Των Υπηρεσιών της Π.Ε. Πειραιά & της Π.Ε. Νήσων
5. Των Υπηρεσιών Εκπαίδευσης Π.Ε. Ανατολικής Αττικής.
6. Της Π.Ε. Νότιου Τομέα Αθηνών
7. Της Διεύθυνσης Λαϊκών Αγορών της Περιφέρειας Αττικής
8. Αποθήκης Υλικών Δακοκτονίας της Δ/σης Αγροτικής Οικονομίας & Κτηνιατρικής της Π.Ε. Νήσων της Περιφέρειας Αττικής.
9. Αποθήκης Υλικών Δακοκτονίας της Δ/σης Αγροτικής Οικονομίας και Κτηνιατρικής της Π.Ε. Δυτικής Αττικής. Της Π.Ε. Ανατολικής Αττικής.
10. Του Κέντρου Φωτεινής Σηματοδότησης και του Κέντρου Διαχείρισης Κυκλοφορίας Περιφέρειας Αττικής.
11. Αποθήκης Υλικών Δακοκτονίας της Δ/σης Αγροτικής Οικονομίας & Κτηνιατρικής της Π.Ε. Νήσων της Περιφέρειας Αττικής
12. Αποθήκης Υλικών Δακοκτονίας της Δ/σης Αγροτικής Οικονομίας & Κτηνιατρικής της Π.Ε. Ανατολικής Αττικής..
13. Αγροτικού Κτηνιατρείου Αχαρνών της Δ/σης Αγροτικής Οικονομίας και Κτηνιατρικής Π.Ε. Ανατολικής Αττικής.
14. Αγροτικού Κτηνιατρείου Βορείου Αττικής της Δ/σης Αγροτικής Οικονομίας και Κτηνιατρικής Π.Ε. Ανατολικής Αττικής.
15. Του Γραφείου Γεωργικής Ανάπτυξης Πόρου -Τροιζηνίας – Σπετσών. Του Γραφείου του Περιφερειακού ΚΕΚ Δια Βίου Μάθησης Πειραιά

**1.5** Με Απόφαση της Οικονομικής Επιτροπής κηρύχθηκαν άγονοι οι διαγωνισμοί :

1. για τη στέγαση Υπηρεσιών της Περιφερειακής Ενότητας Νοτίου Τομέα Αθηνών (αριθμός διακήρυξης 36921/21-02-2017 με ΑΔΑ:ΩΚΝ17Λ7-Τ00).
2. για την στέγαση Αποθήκης Υλικών Δακοκτονίας της Δ/σης Αγροτικής Οικονομίας και Κτηνιατρικής της Π.Ε. Δυτικής Αττικής (αριθμός διακήρυξης 36960/21-02-2017 με ΑΔΑ:6Λ0Φ7Λ7-ΟΕΡ) και εγκρίθηκε η σκοπιμότητα μίσθωσης χώρου χωρίς δημοπρασία, σύμφωνα με τις διατάξεις του π.δ. 242/1996.
3. για την στέγαση Αποθήκης Δακοκτονίας Π.Ε. Νήσων (αρ. Διακήρυξης: 39161/22-02-2017) και έγκριση σκοπιμότητας μίσθωσης χώρου χωρίς δημοπρασία, σύμφωνα με τις διατάξεις του π.δ. 242/1996



4. για την στέγαση Αποθήκης Υλικών Δακοκτονίας της Δ/σης Αγροτικής Οικονομίας και Κτηνιατρικής Π.Ε. Ανατολικής Αττικής (αρ. Διακήρυξης: 39162/23-02-2017) και έγκριση σκοπιμότητας μίσθωσης χώρου χωρίς δημοπρασία, σύμφωνα με τις διατάξεις του π.δ. 242/1996
  5. για την στέγαση Αγροτικού Κτηνιατρείου Αχαρνών της Δ/σης Αγροτικής Οικονομίας και Κτηνιατρικής Π.Ε. Ανατολικής Αττικής (αρ. Διακήρυξης: 39163/23-02-2017) και έγκριση σκοπιμότητας μίσθωσης χώρου χωρίς δημοπρασία, σύμφωνα με τις διατάξεις του π.δ. 242/1996
  6. για την στέγαση Αγροτικού Κτηνιατρείου Βορείου Αττικής της Δ/σης Αγροτικής Οικονομίας και Κτηνιατρικής Π.Ε. Ανατολικής Αττικής (αρ. Διακήρυξης: 39164/23-02-2017) και έγκριση σκοπιμότητας μίσθωσης χώρου χωρίς δημοπρασία, σύμφωνα με τις διατάξεις του π.δ. 242/1996.
  7. για την στέγαση Γραφείου του Περιφερειακού ΚΕΚ Διά Βίου Μάθησης Πειραιά και αποφασίστηκε η επαναπροκήρυξή του με τους ίδιους όρους.
  8. για την στέγαση του Γραφείου Γεωργικής Ανάπτυξης Πόρου - Τροιζηνίας – Σπετσών (Αρ. Διακήρυξης: 50412/13-03-2017) και εγκρίθηκε η σκοπιμότητα μίσθωσης χώρου χωρίς δημοπρασία, σύμφωνα με τις διατάξεις του π.δ. 242/1996
  9. για τη στέγαση του «Δικτύου Κοινωνικής Αλληλεγγύης Π..Ε. Πειραιά Περιφέρειας Αττικής» 2<sup>ος</sup> επαναληπτικός
  10. για την στέγαση Υπηρεσιών της Περιφερειακής Ενότητας Νότιου Τομέα Αθηνών (αριθ. διακήρυξης 80886/26-04-2017 με ΑΔΑ: 6ΩΡ07Λ7-Δ4Ε) και επαναπροκήρυξη αυτού με νέους όρους.
- 1.6** Με αποφάσεις της Οικονομικής Επιτροπής, κατόπιν εισηγήσεων του Τμήματος:
1. Αποφασίστηκε η παράταση μίσθωσης του ακινήτου επί της οδού Μάκρης 3 στο Αιγάλεω
  2. Αποφασίστηκε η παράταση μίσθωσης του ακινήτου επί των οδών Θεομήτορος 59 & 17ης Νοεμβρίου & Σφακίων στον Άλιμο
  3. Λήφθηκε απόφαση για την παράταση μίσθωσης του ακινήτου επί των οδών Διογένους & Βασ. Λάσκου 55 στην Ελευσίνα. Εκκρεμεί η υπογραφή Ιδιωτικού Συμφωνητικού μίσθωσης
  4. Λήφθηκε απόφαση για την παράταση της μίσθωσης του ακινήτου επί των οδών Λιοσίων 93 & Σάμου 94 στην Αθήνα.
  5. Εισηγήση στην Οικονομική Επιτροπή για την παράταση μίσθωσης του ακινήτου επί της οδού Μάκρης 3 στο Αιγάλεω.
  6. Εισηγήση στην Οικονομική Επιτροπή για την παράταση της μίσθωσης του ακινήτου επί της οδού Υμηττού 219 στην Αθήνα
  7. Αποφασίστηκε η καταγγελία μίσθωσης κτιρίου επί των οδών Αρκαδίου και Δάμωνος 14 στον Κορυδαλλό για την στέγαση Αποθήκης ΟΓΑ
  8. Εγκρίθηκε η μίσθωση χώρου χωρίς τη διενέργεια δημοπρασίας βάσει των διατάξεων του άρθρου 16 παρ. 2 στ. β' του π.δ. 242/1996 για την κάλυψη αναγκών επέκτασης Υπηρεσιών Εκπαίδευσης της ΠΕ Πειραιά.
  9. Ενέργειες για την αξιολόγηση πρότασης παραχώρησης κτιριακών εγκαταστάσεων Ειδικού Δημοτικού Σχολείου Ιλίου, από τον Δήμο Ιλίου, άνευ ανταλλάγματος, για την στέγαση των Υπηρεσιών Εκπαίδευσης Γ' Αθήνας.

10. Αποφασίστηκε η παράταση μίσθωσης του ακινήτου επί της Λ. Συγγρού 15-17 και οδού Λεμπέση, στην Αθήνα
  11. Ορίστηκε το ποσό του μηνιαίου μισθώματος για το ακίνητο επί του 17ου χλμ της Λ. Μαραθώνος στην Παλλήνη, ιδιοκτησίας της Ανώνυμης Βιοτεχνικής κι Εμπορικής Εταιρείας (ΛΙΡΑ ΑΕ),
  12. Λήφθηκε απόφαση για την παράταση μίσθωσης του ακινήτου επί της οδού Πολυτεχνείου 4 στην Αθήνα
  13. Λήφθηκε απόφαση για την παράταση μίσθωσης του ακινήτου επί της Λ. Κηφισίας 16 στην Αθήνα.
  14. Λήφθηκε απόφαση για την παράταση της μίσθωσης του ακινήτου επί της οδού Λιοσίων 93 & Σάμου 94 στην Αθήνα
  15. Λήφθηκε απόφαση για την μεταστέγαση α) της Δ/σης Ανάπτυξης Π.Ε. Ν.Τ. και της Δ/σης Υγειονομικού Ελέγχου και Περιβαλλοντικής Υγιεινής Π.Ε.Ν.Τ. από το κτίριο της οδού Ελ. Βενιζέλου 283 στην Καλλιθέα και β) της Δ/σης Οικονομικών Π.Ε. Ν.Τ. από το κτίριο επί των οδών Καλαμακίου 46 και Ταξιαρχών στον Άλιμο σε κτίρια στην Παραλία Καλλιθέας-Μοσχάτου, στις πρώην Ολυμπιακές εγκαταστάσεις, στην Καλλιθέα
  16. Έγινε αποδοχή παραχώρησης χρήσης χώρου, άνευ ανταλλάγματος, από το Δήμο Ηρακλείου για τη στέγαση των Σχολικών Συμβούλων και της Δ/σης Πρωτοβάθμιας Εκπαίδευσης Β' Αθήνας.
2. Με αποφάσεις της Οικονομικής Επιτροπής, κατόπιν εισηγήσεων του Τμήματος:
1. Εγκρίθηκε η παραχώρηση χρήσης χώρου στάθμευσης που βρίσκεται μπροστά από το ΚΤΕΟ Μεγάρων άνευ χρηματικού ανταλλάγματος, σε σωματείο μη κερδοσκοπικού χαρακτήρα για την διοργάνωση εκδήλωσης
  2. Εγκρίθηκε η παραχώρηση χρήσης του περιφραγμένου χώρου στάθμευσης των πρώην Ολυμπιακών Εγκαταστάσεων στην Παραλία Καλλιθέας – Μοσχάτου σε σωματείο μη κερδοσκοπικού χαρακτήρα για τις ανάγκες διεξαγωγής εκδήλωσης.
  3. Έγινε αποδεκτή η παραχώρησης χρήσης χώρου με στοιχεία ως πάρκινγκ Δ στο Στάδιο Ειρήνης και Φιλίας άνευ ανταλλάγματος, στην Περιφέρεια Αττικής.
  4. Λήφθηκε απόφαση για την παραχώρηση Ηλεκτρονικού Εξοπλισμού:
    - στο Σύλλογο Γονέων Τριών Τέκνων του Δήμου Φυλής
    - στη Δ/ση Α/θμιας Εκπαίδευσης Δυτικής Αττικής
    - στη Δ/ση Β/θμιας Εκπαίδευσης Δ' Αθήνας, Λ. Συγγρού 165, Ν. Σμύρνη
    - στο 1ο Δημοτικό Σχολείο Μάνδρας.
    - στο 11ο Δημοτικό Σχολείο Ν. Ιωνίας Αττικής.
  5. Εγκρίθηκε η εκμίσθωση με απευθείας ανάθεση (χωρίς διαγωνιστική διαδικασία) της Πλατείας Πρωτομαγιάς, που βρίσκεται μεταξύ Πάρκου Πεδίου του Άρεως και της Σχολής Ευελπίδων, στην εταιρεία με την επωνυμία Β. ΚΑΤΣΟΥΦΗΣ-Β. ΠΙΕΤΡΑ ΑΕ και τον διακριτικό τίτλο STEFI & LYNX PRODUCTIONS, για την παραγωγή διαφημιστικού σποτ.
  6. Λήφθηκε απόφαση για την εκμίσθωση χώρου της Πλατείας Πρωτομαγιάς στο Πεδίου του Άρεως, στην Αστική Μη Κερδοσκοπική Εταιρία με την επωνυμία «ΣΥΝΤΟΝΙΣΜΟΣ ΔΡΑΣΕΩΝ ΔΟΜΩΝ ΑΛΛΗΛΕΓΓΥΗΣ ΑΘΗΝΑΣ

- ΑΜΚΕ» για δράση χωρίς μεσάζοντες και συλλογή τροφίμων, ρούχων και φαρμάκων.
7. Εγκρίθηκε η εκμίσθωση με απευθείας ανάθεση (χωρίς διαγωνιστική διαδικασία) της Πλατείας μπροστά στο "ΘΕΑΤΡΟ ΑΛΣΟΣ" του Πεδίου του Άρεως στην εταιρεία με την επωνυμία ΡΑΛΝ Α ΤΗΛΕΟΠΤΙΚΕΣ ΚΑΙ ΕΚΔΟΤΙΚΕΣ ΕΠΙΧΕΙΡΗΣΕΙΣ ΙΚΕ για την πραγματοποίηση εκδήλωσης και την κινηματογράφηση της με τίτλο «FLASH MOB».
  8. Εγκρίθηκε αίτημα της Πανελλήνιας Ομοσπονδίας Σωματείων Επαγγελματιών Πωλητών Υπαίθριων Αγορών Κρατών Μελών ΕΕ για την παραχώρηση τμήματος του Πεδίου Άρεως. για την λειτουργία του Χριστουγεννιάτικου Θεματικού Πάρκου 2017-2018.
  9. Λήφθηκε απόφαση για την έγκριση δωρεάς χημικής τουαλέτας από τα είδη της Πολιτικής Προστασίας της Περιφέρειας Αττικής στον Δήμο Διονύσου.
  10. Εγκρίθηκε αίτημα της χορογράφου κας Ανδρονίκης Μαραθάκη για την παραχώρηση χώρου της πλατείας του κτιρίου «ΘΕΑΤΡΟ ΑΛΣΟΥΣ», εξαιρουμένων των χώρων πρασίνου, εντός του Πεδίου του Άρεως» για την πραγματοποίηση καλλιτεχνικής χορευτικής δράσης.
3. Με απόφαση της Οικονομικής Επιτροπής αποφασίστηκε η παραχώρηση χρήσης μηχανημάτων στους αντίστοιχους Δήμους κατόπιν αιτήσεών τους και η διαδικασία είναι σε εξέλιξη:
1. Παραχώρηση χρήσης του μηχανήματος έργου με αριθ. κυκλοφ. ΜΕ 353 ΚΥ, ιδιοκτησίας της Περιφέρειας Αττικής - Π.Ε Ανατολικής Αττικής, στο Δήμο Ραφήνας-Πικερμίου.
  2. Παραχώρηση χρήσης υπηρεσιακού οχήματος (φορτηγού-βυτιοφόρου ύδατος), ιδιοκτησίας της Περιφέρειας Αττικής, στο Δήμο Αίγινας.
  3. Παραχώρηση χρήσης υπηρεσιακού οχήματος (φορτηγού-βυτιοφόρου ύδατος) ιδιοκτησίας της Περιφέρειας Αττικής, στο Δήμο Πόρου.
  4. Παραχώρηση χρήσης του μηχανήματος έργου με αριθ.κυκλοφ. ΜΕ 102405, ιδιοκτησίας της Περιφέρειας Αττικής - Π.Ε.Α.Α., στο Δήμο Μαραθώνα.
  5. Παραχώρηση χρήσης των μηχανημάτων έργου με αριθ. κυκλοφ. ΜΕ100231 και ΜΕ107915 και του φορτηγού με αριθ. κυκλοφ. ΚΗΥ-6531 ιδιοκτησίας της Περιφέρειας Αττικής, στο Δήμο Τροιζηνίας-Μεθάνων».
  6. Παραχώρηση χρήσης του μηχανήματος έργου με αριθ.κυκλοφ. ΚΥ207, ιδιοκτησίας της Περιφέρειας Αττικής - Π.Ε.Δ.Α., στο Δήμο Φυλής
  7. Παραχώρηση χρήσης του υπηρεσιακού φορτηγού με αριθ.κυκλοφ. ΚΗΙ 7347, ιδιοκτησίας της Περιφέρειας Αττικής - Π.Ε Ανατολικής Αττικής, στο Δήμο Παλλήνης.
  8. Παραχώρηση χρήσης του υπηρεσιακού οχήματος με αριθ.κυκλοφ. ΚΗΟ 6108, ιδιοκτησίας της Περιφέρειας Αττικής - Π.Ε Ανατολικής Αττικής, στο Δήμο Παλλήνης.
4. Με απόφαση της οικονομικής επιτροπής λήφθηκε απόφαση και εγκρίθηκαν οι όροι Διακήρυξης για την εκμίσθωση του υπαίθριου θερινού κινηματογράφου «Θεόδωρος Αγγελόπουλος» στο Αττικό Άλσος, διενεργήθηκε δημόσια πλειοδοτική φανερή και προφορική δημοπρασία για την εκμίσθωση του υπαίθριου θερινού κινηματογράφου «ΘΕΟΔΩΡΟΣ ΑΓΓΕΛΟΠΟΥΛΟΣ» στο Αττικό

Άλλος, ανακηρύχθηκε πλειοδότης και κατακυρώθηκε το αποτέλεσμα της δημόσιας πλειοδοτικής φανερός και προφορικής δημοπρασίας.

5. Με απόφαση της Οικονομικής Επιτροπής εγκρίθηκαν οι όροι Διακήρυξης για την εκμίσθωση α) του κτιρίου με την επωνυμία «ΑΛΣΟΣ» και β) της καφετέριας-κυλικείου (πρώην αναψυκτήριου-περιπτέρου «Γαρδένια»), στο Πεδίον του Άρεως, διενεργήθηκε δημόσια πλειοδοτική, φανερή και προφορική δημοπρασία, η οποία απέβη άγονη και επαναπροκηρήχθηκε η δημοπρασία με τροποποίηση όρων της.
6. Σύνταξη – κατάρτιση τριμηνιαίων καταστάσεων πληρωμής των μισθωμένων ακινήτων της Περιφερειακής Ενότητας Κεντρικού Τομέα Αθηνών και αποστολή τους στην αρμόδια υπηρεσία.
7. Ενέργειες αναφορικά με την πυροπροστασία των κτιρίων που στεγάζουν τις Υπηρεσίες της Περιφέρειας, σε συνεργασία με τις εμπλεκόμενες Υπηρεσίες μας
8. Παρακολούθηση, συντονισμό και χειρισμό όλων των θεμάτων που αφορούν στα ακίνητα της Περιφέρειας σε συνεργασία με όλες τις εμπλεκόμενες υπηρεσίες (Νομική Υπηρεσία, Τεχνικές Υπηρεσίες, Δ/νσεις Οικονομικών κλπ) και μέριμνα για την ικανοποίηση των αιτημάτων των υπηρεσιών καθώς και για την αντιμετώπιση των προβλημάτων που προέκυψαν κατά το έτος 2017 αναφορικά με την λειτουργία των εγκαταστάσεων των μισθωμένων κτιρίων.
9. Σύνταξη Ιστορικών Μίσθωσης Ακινήτων και διαβίβαση αυτών στη Νομική Υπηρεσία της Περιφέρειας Αττικής στο πλαίσιο άσκησης Αγωγών από την πλευρά των εκμισθωτών κατά της Περιφέρειας Αττικής για τη δικαστική διεκδίκηση οφειλόμενων μισθωμάτων ή αποζημιώσεων χρήσης.

## **5.2. Τμήμα Διοικητικής Μέριμνας**

1. Τη διεκπεραίωση των αιτημάτων όλων των Διευθύνσεων όλων των Περιφερειακών Ενοτήτων καθώς και όλων των Διευθύνσεων Πρωτοβάθμιων και Δευτεροβάθμιων Εκπαιδεύσεων της Περιφέρειας Αττικής για ενέργειες που αφορούν στις τηλεφωνικές συνδέσεις, όπως εγκατάσταση νέων γραμμών, κατάργηση υφιστάμενων, μεταφορά τους λόγω μετεγκατάστασης Υπηρεσιών, ενεργοποίηση υπηρεσιών ADSL, ISDN, δημιουργία πολλαπλών λογαριασμών κ.λ.π. και ανάλογες τροποποιήσεις σε δίκτυα ΣΥΖΕΥΞΙΣ σε συνεργασία με την Διεύθυνση Τεχνολογιών Πληροφορικής και Επικοινωνιών.
2. Την διεκπεραίωση των αιτημάτων όλων των Διευθύνσεων όλων των Περιφερειακών Ενοτήτων για ενέργειες που αφορούν σε εντάξεις στον πολλαπλό λογαριασμό, διακοπές, κλπ μετρητών ΔΕΗ στα κτίρια της Περιφέρειας Αττικής.
3. Την διεκπεραίωση των αιτημάτων όλων των Διευθύνσεων όλων των Περιφερειακών Ενοτήτων για ενέργειες που αφορούν σε δημιουργία πολλαπλού για την ένταξη των μετρητών ΕΥΔΑΠ ανά Περιφερειακή Ενότητα, αλλαγή στοιχείων σε μετρητές, τοποθετήσεις υδρομετρητών, αιτήματα προς ΕΥΔΑΠ για ανάλυση στοιχείων τιμολόγησης κλπ.
4. Μέριμνα και ενέργειες για καταγραφή στο Βιβλίο Παγίων, όλων των προμηθειών παγίων, που αποστέλλονται από τις Διευθύνσεις Οικονομικών όλων των Περιφερειακών Ενοτήτων και έκδοση των βεβαιώσεων καταγραφής κατόπιν

- σχετικού ελέγχου όλων των απαιτούμενων παραστατικών (τιμολόγια, συμβάσεις, πρωτόκολλα παράδοσης-παραλαβής).
5. Συλλογή αιτημάτων που αφορούν στην ασφάλεια των κτιρίων της Π.Ε. Κεντρικού Τομέα και αποστολή των στοιχείων στην Διεύθυνση Οικονομικών Π.Ε. Κεντρικού Τομέα για την ενεργοποίηση διαγωνιστικών διαδικασιών και μετέπειτα κατάρτιση συμβάσεων που αφορούν σε π.χ. συντήρηση συστημάτων συναγερμού και πυρασφάλειας, συντήρηση, αναγόμωση του πυροσβεστικού εξοπλισμού των Υπηρεσιών κ.ά.
  6. Ενέργειες για την επισκευή των κτιρίων, για την εγκατάσταση των Υπηρεσιών, όλων των Περιφερειακών Ενοτήτων, κατόπιν αιτημάτων τους, σε συνεργασία με τις Τεχνικές, Οικονομικές, Πληροφορικής και όλες τις αρμόδιες Υπηρεσίες για την επίλυση των προβλημάτων που ανακύπτουν.
  7. Μέριμνα για την αποκατάσταση βλαβών και για την εν γένει εύρυθμη λειτουργία του Κεντρικού κτιρίου της Περιφέρειας Αττικής (σύστημα κλιματισμού, ανελκυστήρες, φωτοτυπικά μηχανήματα, ψύκτες νερού κ.λ.π.) καθώς και την έκδοση βεβαιώσεων καλής εκτέλεσης εργασιών, κατόπιν επισκέψεως του τεχνικού των Αναδόχων εταιρειών και της έκδοσης των δελτίων επίσκεψης-συντήρησης από αυτές.
  8. Επικαιροποίηση και πλήρη καταγραφή των κλιματιστικών μηχανημάτων, στα κτίρια στέγασης των Επιτελικών Διευθύνσεων και Διευθύνσεων Π.Ε. Κεντρικού Τομέα, και αποστολή των στοιχείων στην Διεύθυνση Οικονομικών Π.Ε. Κεντρικού Τομέα για την διεξαγωγή της διαγωνιστικής διαδικασίας και κατάρτιση σύμβασης για την συντήρηση αυτών.
  9. Ενέργειες για την ανανέωση συμβάσεων και συλλογή στοιχείων για την επισκευή και την ετήσια συντήρηση των ανελκυστήρων, των συστημάτων πόσιμου νερού και άλλων μηχανημάτων στα κτίρια της Περιφερειακής Ενότητας Κεντρικού Τομέα και αποστολή τους στην Διεύθυνση Οικονομικών Π.Ε. Κεντρικού Τομέα για την διεξαγωγή των διαγωνιστικών διαδικασιών.
  10. Συλλογή και επικαιροποίηση στοιχείων των φωτοτυπικών μηχανημάτων, fax, εκτυπωτών, πολυμηχανημάτων, όλων των Διευθύνσεων Α/θμιας και Β/θμιας Εκπαίδευσης, ΚΕΔΔΥ κ.λ.π. για όλη την Περιφέρεια Αττικής, στο πλαίσιο υποβοήθησής της Διεύθυνσης Τεχνολογιών Πληροφορικής και Επικοινωνιών που είναι αρμόδια σύμφωνα με τον Οργανισμό.
  11. Διεκπεραίωση των αιτημάτων προμηθειών πάγιων και αναλωσίμων υλικών των Υπηρεσιών της Περιφερειακής Ενότητας Κεντρικού Τομέα, για την κάλυψη των αναγκών λειτουργίας τους.
  12. Ενέργειες για την απόσυρση και εκποίηση του άχρηστου υλικού. Εισηγήσεις στην Οικονομική Επιτροπή για την συγκρότηση Επιτροπών:
    - α) Για την καταγραφή και καταστροφή άχρηστου πάγιου υλικού, εξοπλισμού γραφείων και λοιπών άχρηστων υλικών, β) Για την απόσυρση- εκποίηση άχρηστου ηλεκτρονικού μηχανογραφικού εξοπλισμού Π.Ε. Δυτικής Αττικής, καθώς και όλες τις διαδικασίες έως και την τελική εκποίηση του υλικού από την Διεύθυνση Διαχείρισης Δημοσίου Υλικού (ΟΔΔΥ).
  13. Ενέργειες για την εκκαθάριση αρχειακού υλικού που φυλάσσεται στις εγκαταστάσεις του Γενικού Αρχείου στον Ασπρόπυργο, ειδικότερα:

- α) Εισηγήηση στην Οικονομική Επιτροπή για την συγκρότηση πέντε (5) τριμελών Επιτροπών καταγραφής – εκκαθάρισης και καταστροφής αρχειακού υλικού και
- β) Εισηγήηση στην Οικονομική Επιτροπή για την συγκρότηση Επιτροπής καταστροφής των παλαιών χειρόγραφων διαβατηρίων και των Πρακτικών Βουλευτικών και Αυτοδιοικητικών Εκλογών.
14. Εισηγήσεις στην Οικονομική Επιτροπή και ενέργειες προκειμένου να παραχωρηθούν δωρεάν:
- α) Έπιπλα γραφείου στο 2<sup>ο</sup> Δημοτικό Σχολείο Μάνδρας
- β) Εξοπλισμός γραφείου και έπιπλα στο 1<sup>ο</sup> Δημοτικό Σχολείο Μαγούλας.
- γ) Ιατρικός εξοπλισμός στο Γενικό Νοσοκομείο Δυτικής Αττικής «Η Αγία Βαρβάρα».
15. Ενέργειες για τη μεταφορά ηλεκτρονικών υπολογιστών, φωτοτυπικών μηχανημάτων, fax κ.λ.π. σε συνεργασία με την Διεύθυνση Τεχνολογιών Πληροφορικής και Επικοινωνιών προκειμένου να επισκευαστούν.

### **5.3. Τμήμα Γενικού Αρχείου**

Τα πεπραγμένα της υπηρεσίας μας για το έτος 2017:

1. Συγκέντρωση φύλαξη και ταξινόμηση των αρχείων, που παραδόθηκαν από τις διευθύνσεις της Περιφέρειας Αττικής στην υπηρεσία μας.
2. Αποστολή φακέλων στις Διευθύνσεις της Περιφέρειας Αττικής (που το αρχείο τους φυλάσσεται στην Υπηρεσία μας), μετά από αίτησή τους και την παρακολούθηση της επιστροφής τους.
3. Συντήρηση, καθαριότητα και έλεγχος της λειτουργίας των χώρων του Γενικού Αρχείου και του εξοπλισμού του.
4. Φροντίδα για την παραλαβή και διακίνηση της πάσης φύσεως υλικών του Γενικού Αρχείου.
5. Καθημερινή επικοινωνία με τις κατά τόπους διευθύνσεις της Περιφέρειας Αττικής για την άμεση και ταχύτερη εξυπηρέτησή τους, μέσω τηλεφωνικής επικοινωνίας ή fax.
6. Μεταφορά φακέλων – αρχείων από και προς τις κατά τόπους Διευθύνσεις της Περιφέρειας Αττικής, με το υπηρεσιακό όχημα της υπηρεσίας μας.
7. Καθημερινή αναδιάρθρωση αναδόμηση και ταξινόμηση των αρχείων, που φυλάσσονται στην υπηρεσία μας, προκειμένου να είναι πιο λειτουργική η ταξινόμηση και η διακίνησή τους και ώστε να δημιουργηθούν όσο είναι δυνατόν κενοί χώροι.
8. Συστηματική μεταφορά αρχείου από την Διεύθυνση Μεταφορών και Επικοινωνιών Κεντρικού Τομέα Αθηνών, με το υπηρεσιακό όχημα της υπηρεσίας μας και ταξινόμησή του σε ράφια.
9. Ταξινόμηση του αρχείου συνταξιούχων 2011 της διεύθυνσης Ανθρωπινού Δυναμικού που μας διαβιβάστηκε.
10. Ταξινόμηση του αρχείου της Διεύθυνσης Ανάπτυξης Π.Ε. Κεντρικού Τομέα Αθηνών που μας διαβιβάστηκε.
11. Ταξινόμηση του αρχείου της Διεύθυνσης Μεταφορών και Επικοινωνιών Βόρειου Τομέα Αθηνών.

12. Ταξινόμηση του αρχείου της Διεύθυνσης Εμπορίου και Ανωνύμων Εταιρειών Βόρειου Τομέα Αθηνών.
13. Συνεργασία με την Διεύθυνση Πολιτικής Προστασίας και παράδοση υλικών που φυλάσσονται στις εγκαταστάσεις μας, για την κάλυψη εκτάκτων αναγκών (αλατιέρες, χημικές τουαλέτες κ.τ.λ.)

#### **5.4. Τμήμα Κίνησης Οχημάτων**

Κατά το έτος 2017 πραγματοποιήθηκαν τα παρακάτω:

1. Προγραμματισμός και συντονισμός της κίνησης των υπηρεσιακών αυτοκινήτων.
2. Διαδικασίες επισκευής και συντήρησης των υπηρεσιακών αυτοκινήτων του Κεντρικού, Δυτικού, Βορείου και Νοτίου τομέα της Περιφέρειας Αττικής.
3. Μέριμνα για τη συγκρότηση των επιτροπών συντήρησης –επισκευής, προμήθειας ανταλλακτικών, ελαστικών, μηχανημάτων έργου κλπ.
4. Ενέργειες έκδοσης ΧΕΠ για ΚΤΕΟ, και έκδοση κάρτας καυσαερίων (ΚΕΚ), των υπηρεσιακών αυτοκινήτων
5. Ενέργειες για τον εφοδιασμό καυσίμων στα υπηρεσιακά οχήματα και προώθηση των παραστατικών αυτών στην Διεύθυνση Οικονομικών.
6. Ενέργειες για τον καθαρισμό των επιβατικών οχημάτων.
7. Ενέργειες για την έκδοση βεβαιώσεων ταχογράφων φορτηγών και ανυψωτικής ικανότητας σε φορτηγά και μηχανήματα έργου.
8. Ενέργειες για την πληρωμή τελών χρήσης Μηχανημάτων έργου.
9. Ενέργειες ασφάλισης των υπηρεσιακών οχημάτων και μηχανημάτων έργου.
10. Διάθεση των υπηρεσιακών αυτοκινήτων σε Διευθύνσεις της Περιφέρειας Αττικής ανάλογα με τις ανάγκες τους.
11. Ενέργειες για την κατ'εξαίρεση κίνηση των υπηρεσιακών οχημάτων εκτός ωραρίου εργασίας και εκτός έδρας.
12. Ενέργειες για την κατ'εξαίρεση οδήγηση των υπηρεσιακών αυτοκινήτων από υπαλλήλους που δεν κατέχουν οργανική θέση οδηγού.
13. Ενέργειες για την πληρωμή τελών κυκλοφορίας υπηρεσιακών οχημάτων για το 2018.
14. Ενέργειες για παραχώρηση και δωρεά οχημάτων και μηχανημάτων έργου σε άλλους φορείς.
15. Ενέργειες απόσυρσης οχημάτων.
16. Ενέργειες για την τοποθέτηση διακριτικών γνωρισμάτων σε όλα τα υπηρεσιακά αυτοκίνητα.
17. Ενέργειες για την προμήθεια εξοπλισμού για τα οχήματα και τα μηχανήματα έργου όλων των περιφερειακών ενοτήτων (πυροσβεστήρες, τρίγωνα, φαρμακεία κλπ).

#### **5.5. Τμήμα Γραμματειακής Υποστήριξης**

- 1) Τήρηση του φυσικού και ηλεκτρονικού πρωτοκόλλου εισερχομένων (2290 έγγραφα), εξερχομένων εγγράφων (1950 έγγραφα) και οίκοθεν (557) της Δ/νσης, καθώς και πρωτοκόλληση διακηρύξεων και αιτήσεων πολιτών.

- 2) Επικύρωση σύμφωνα με την κείμενη νομοθεσία, αντιγράφων και φωτοαντιγράφων, οποιονδήποτε εγγράφων και δικαιολογητικών, τα οποία τηρούνται στο αρχείο της Διεύθυνσης, καθώς και εγγράφων ή δικαιολογητικών των στεγαζόμενων Υπηρεσιών στο Κεντρικό Κατάστημα.
- 3) Παραλαβή και διακίνηση ταχυδρομείου σε όλες τις υπηρεσίες. Διαχωρισμός απλών – συστημένων επιστολών.
- 4) Αναρτήσεις 193 Αποφάσεων – Διακηρύξεων – Δημοσιεύσεων που αφορούν τη Δ/ση, στο πρόγραμμα «Διαύγεια».
- 5) Θεώρηση του γνησίου της υπογραφής της Περιφερειάρχη Αττικής στις εξουσιοδοτήσεις της προς τους νομικούς της Περιφέρειας Αττικής (συνολικά 2367 εξουσιοδοτήσεις για όλες τις Περιφερειακές Ενότητες της Περιφέρειας Αττικής).
- 6) Διεκπεραίωση εγγράφων.
- 7) Οργάνωση και ταξινόμηση του αρχείου του Τμήματος.
- 8) Τήρηση καρτελών αδειών και παρουσιολογίων των υπαλλήλων της Δ/σης
- 9) Έλεγχος και έκδοση αποφάσεων που αφορούν αναρρωτικές άδειες των υπαλλήλων της Δ/σης.
- 10) Εξυπηρέτηση κοινού.
- 11) Διανομή εγγράφων εντός του κεντρικού κτιρίου καθώς και διακίνηση εγγράφων στις Περιφερειακές Ενότητες.
- 12) Ενημέρωση των υπαλλήλων για τα εκπαιδευτικά προγράμματα που μας αποστέλλονται από τη Δ/ση Ανθρωπίνου Δυναμικού.
- 13) Έλεγχο και εξυπηρέτηση των πολιτών και των υπαλλήλων που εισέρχονται στις εγκαταστάσεις και στο παρκινγκ του κτιρίου επί της Λ. Συγγρού 15-17



## Ε6. Δ/ση Παιδείας

Τα Πεπραγμένα της Διεύθυνσης για το έτος 2017 είναι:

	Ενέργειες	Ποσότητα
1.	Από 5-1-2017 έως και 10-03-2017 <u>αποφάσεις έγκρισης μετακίνησης μαθητών</u> των Σχολείων Δευτεροβάθμιας Εκπαίδευσης της Π.Α. λόγω πραγματοποίησης σχολικών περιπάτων, διδακτικών επισκέψεων, επισκέψεων στη Βουλή των Ελλήνων, εκπαιδευτικών επισκέψεων στα πλαίσια Πολιτιστικών, Περιβαλλοντολογικών κλπ. Προγραμμάτων, εκδρομών μονοήμερων ή πολυήμερων, μετακινήσεων στο εξωτερικό στα πλαίσια προγραμμάτων ERASMUS ή άλλων Προγραμμάτων της Ε.Ε., διαγωνισμούς-συνέδρια κλπ.	2200
2.	Έγγραφα προς το Περιφερειακό Διευθυντή Εκπαίδευσης, το Υπουργείο Παιδείας, τις Διευθύνσεις Δευτεροβάθμιας Εκπαίδευσης, σχολεία και διαβιβαστικά εγγράφων σχετικά με την <u>έγκριση μετακίνησης μαθητών</u> .	20
3.	Συλλογή στοιχείων για όλους τους μαθητές που δικαιούται <u>μεταφορά με ΕΜΔ ή με γονικό επίδομα</u> ανά σχολείο και ανά Π.Ε. για το 2016-2017, δημιουργία πίνακα με τους δικαιούχους μαθητές και στατιστικά.	10
4.	Συλλογή στοιχείων και αποστολή πινάκων προς τα Υπουργεία Εσωτερικών και Οικονομικών και στατιστικά για το κόστος μεταφοράς μαθητών της σχολικής χρονιάς 2017-2018, για τον αριθμό των μεταφερομένων μαθητών με τις χιλιομετρικές αποστάσεις, ανά Π.Ε. και συνολικά, ανά κατηγορία σχολείου, ανάλογα με τον τρόπο μεταφοράς για τους μαθητές που δικαιούται μεταφορά με σύμβαση υπηρεσιών, ΕΜΔ ή γονικό επίδομα.	7
5.	Διαβιβαστικά έγγραφα προς τα Τμήματα Προμηθειών των Π.Ε. της Περιφέρειας Αττικής με επεξεργασία στοιχείων και αποτύπωση αυτών σε πίνακες για τα <u>νέα δρομολόγια</u> σύμφωνα με τα αιτήματα των Δ/ντών των σχολείων.	72
6.	Διαβιβαστικά έγγραφα προς τα Τμήματα Προμηθειών των Π.Ε. της Περιφέρειας Αττικής με επεξεργασία στοιχείων και αποτύπωση αυτών σε πίνακες για <u>τροποποιήσεις</u> δρομολογίων σύμφωνα με τα αιτήματα των Δ/ντών των σχολείων.	147
7.	Διαβιβαστικά έγγραφα προς τα Τμήματα Προμηθειών των Π.Ε. της Περιφέρειας Αττικής με επεξεργασία στοιχείων και αποτύπωση αυτών σε πίνακες για τις <u>διαπραγματεύσεις</u> σύμφωνα με τα αιτήματα των Δ/ντών των σχολείων.	17
8.	Διαβιβαστικά έγγραφα προς τα Τμήματα Προμηθειών των Π.Ε. της Περιφέρειας Αττικής με επεξεργασία στοιχείων και αποτύπωση αυτών σε πίνακες για <u>καταργήσεις δρομολογίων</u> σύμφωνα με τα αιτήματα των Δ/ντών των σχολείων.	21
9.	Συλλογή στοιχείων και σύνταξη <u>Διαπιστωτικών Πράξεων</u> μηνών Νοεμβρίου, Δεκεμβρίου για τους προσωρινούς μειοδότες, για τις διαπραγματεύσεις, για τις παρατάσεις.	6
10.	Συλλογή στοιχείων και σύνταξη <u>Διαπιστωτικών Πράξεων</u> Ιανουαρίου, Φεβρουαρίου για τους προσωρινούς μειοδότες, για τις διαπραγματεύσεις, για τις παρατάσεις.	3
11.	Συλλογή στοιχείων και σύνταξη <u>Διαπιστωτικών Πράξεων</u> Μαρτίου,	3

Απολογισμός Δράσης Περιφέρειας Αττικής έτους 2017

	Ενέργειες	Ποσότητα
	Απριλίου για τους προσωρινούς μειοδότες, για τις διαπραγματεύσεις, για τις παρατάσεις.	
12.	Συλλογή στοιχείων και σύνταξη <u>Διαπιστωτικών Πράξεων</u> Μαΐου, Ιουνίου για τους προσωρινούς μειοδότες, για τις διαπραγματεύσεις, για τις παρατάσεις.	3
13.	Σύνταξη πινάκων με τα επικαιροποιημένα δρομολόγια μεταφοράς μαθητών του <u>Γ' Επιμέρους Διαγωνισμού</u> μεταφοράς μαθητών 2017-2019, και ανάρτηση αυτών στην ηλεκτρονική εφαρμογή e-student για έλεγχο από τους Διευθυντές των σχολείων.	8
14.	Επεξεργασία των στοιχείων και σύνταξη πινάκων με τα δρομολόγια του νέου <u>Διαγωνισμού</u> μεταφοράς μαθητών 2017-2019 και το κόστος κάθε δρομολογίου σύμφωνα με τη τιμή του μαθηματικού τύπου και διαβίβαση αυτών στα Τμήματα Προμηθειών των Δ/σεων Οικονομικών όλων των Π.Ε.	17
15.	Επεξεργασία των στοιχείων από τα σχολεία και σύνταξη πινάκων με τα δρομολόγια μεταφοράς μαθητών από τα σχολεία προς τα <u>κολυμβητήρια</u> και αντίστροφα και διαβίβαση στις Δ/σεις Οικονομικών για τα σχολικά έτη 2016-2017 και 2017-2018.	30
16.	Συλλογή στοιχείων και σύνταξη <u>Διαπιστωτικών Πράξεων</u> με τα δρομολόγια μεταφοράς μαθητών από τα σχολεία προς τα <u>κολυμβητήρια</u> και αντίστροφα και διαβίβαση στις Δ/σεις Οικονομικών για το Α' και Β' τρίμηνο της σχολικής χρονιάς 2016-2017.	3
17.	Επεξεργασία των στοιχείων από τα σχολεία και σύνταξη πινάκων με τα δρομολόγια μεταφοράς μαθητών στα <u>εξεταστικά κέντρα των Πανελλαδικών Εξετάσεων</u> .	11
18.	Επεξεργασία των στοιχείων και σύνταξη πινάκων με τα δρομολόγια μεταφοράς ατόμων με αναπηρία του νέου Διαγωνισμού <u>για το Σικιαρίδειο Ίδρυμα</u> , υπολογισμός του κόστους κάθε δρομολογίου και διαβίβαση αυτών στο Τμήμα Προμηθειών Π.Ε. Βόρειου Τομέα Αθήνας.	2
19.	<u>Αποφάσεις ορισμού ιατρών</u> στα παραρτήματα των βαθμολογικών κέντρων και στα ειδικά εξεταστικά κέντρα των φυσικώς αδυνάτων μαθητών για τις Πανελλαδικές Εξετάσεις γενικών μαθημάτων του σχολικού έτους 2016-2017.	13
20.	<u>Αποφάσεις διακοπής μαθημάτων</u> λόγω εκτάκτων αναγκών.	5
21.	Έγγραφα και διαβιβαστικά εγγράφων στις Διευθύνσεις Οικονομικών όλων των Π.Ε. για θέματα μεταφοράς μαθητών, παροχή συγκριτικών στοιχείων για δρομολόγια των διαγωνισμών.	57
22.	Αλληλογραφία με ΚΤΕΛ Αττικής, ΚΤΕΛ Θηβών και ΟΑΣΑ, για τις συμβάσεις μεταφοράς μαθητών με Ε.Μ.Δ., σύνταξη σχεδίων συμβάσεων και διαβίβαση στη Νομική Υπηρεσία και ανάρτηση στη Διαύγεια.	3
23.	Έγγραφα προς Περιφερειακό Διευθυντή Εκπαίδευσης και προς τις Διευθύνσεις Α'/θμιας και Β'/θμιας Εκπαίδευσης για θέματα μεταφοράς μαθητών.	12
24.	Έγγραφα και e-mail σε σχολεία για θέματα μεταφοράς μαθητών, έγγραφα με απαντήσεις σε ερωτήματα Δήμων, απαντήσεις σε γονείς και συλλόγους γονέων, σε εκπαιδευτικό όμιλο.	792
25.	Συστάσεις σε μεταφορείς, απαντήσεις σε ερωτήματά τους με e-mail και έγγραφα.	104

Απολογισμός Δράσης Περιφέρειας Αττικής έτους 2017

	Ενέργειες	Ποσότητα
26.	Βεβαιώσεις για επιδόματα μεταφοράς μαθητών με ίδια μέσα γονέων και κηδεμόνων ανηλίκων μαθητών και ενηλίκων μαθητών, βεβαιώσεις σε μεταφορείς για εκτέλεση δρομολογίων, βεβαίωση για βράβευση σε Πανελλήνιες Εξετάσεις.	53
27.	Έγγραφα προς Γραφείο Περιφερειάρχη, προς Αντιπεριφερειάρχη Οικονομικών, προς Αντιπεριφερειάρχη Δυτικής Αττικής, προς Εκτελεστικό Γραμματέα, προς Υπουργείο Παιδείας, προς «Καθημερινότητα», προς Δ/ση Ανάπτυξης Π.Ε. Δυτικής Αττικής.	26
28.	Έγγραφα προς Νομική Υπηρεσία και Διοικητικό Εφετείο σχετικά με αγωγές μεταφορέων για τη μεταφορά μαθητών της σχολικής χρονιάς 2011-2012.	10
29.	Αποστολή στα σχολεία με e-mail των συμβάσεων της Περιφέρειας με τους μεταφορείς και των αποφάσεων της Οικονομικής Επιτροπής που αφορούν τα δρομολόγια του κάθε σχολείου.	200
30.	Ενημέρωση με e-mail των 270 μεταφορέων που είναι γραμμένοι στο ΔΣΑ για τις διαπραγματεύσεις ανάθεσης δρομολογίων.	31
31.	Αποστολή με e-mails των αιτημάτων που στέλνουν οι Δ/ντές των σχολείων για κωδικούς για την ηλεκτρονική εφαρμογή e-student προς τους Διαχειριστές του συστήματος και προώθηση των απαντήσεων στα σχολεία.	875
32.	Προς τις Δ/σεις της Περιφέρειας Αττικής: Δ/ση Ανθρωπίνου Δυναμικού, Δ/ση Εξυπηρέτησης του Πολίτη & Οργάνωσης, Δ/ση Οικονομικών, Δ/ση Διαφάνειας και Ηλεκτρονικής Διακυβέρνησης, Δ/ση Τεχνολογιών, Πληροφορικής και Επικοινωνιών, Γενική Δ/ση Εσωτερικής Λειτουργίας, Δ/ση Μισθοδοσίας, Δ/ση Διοικητικών Υπηρεσιών κ.α. έγγραφα για θέματα υπαλλήλων και της Υπηρεσίας.	63
33.	Αποφάσεις για χορήγηση αναρρωτικής άδειας και διαβίβαση δικαιολογητικών στη Π/θμια Υγειονομική Επιτροπή Κ.Τ. Αθηνών για χορήγηση αναρρωτικής άδειας σε υπάλληλο της Υπηρεσίας.	9
34.	Αιτήματα προς τη Γενική Δ/ντρια της Γεν.Δ/σης Εσωτερικής Λειτουργίας για έγκριση υπερωριακής απασχόλησης των υπαλλήλων. Αποφάσεις συγκρότησης συνεργείου υπερωριακής απασχόλησης των υπαλλήλων της υπηρεσίας και αποστολή στο Τμήμα Μισθοδοσίας βεβαιώσεων.	33
35.	Αναρτήσεις στο Διαύγεια.	71
36.	Συμμετοχή του Περιφερειακού ΚΕΚ Δια Βίου Μάθησης της Π.Ε. Πειραιά στην Πρόσκληση Εκδήλωσης Ενδιαφέροντος για τη δράση με αντικείμενο «ΚΑΤΑΡΤΙΣΗ ΩΦΕΛΟΥΜΕΝΩΝ στο πλαίσιο της πράξης «Προώθηση της απασχόλησης μέσω προγραμμάτων κοινωφελούς χαρακτήρα, στους Δήμους, συμπεριλαμβανομένης της κατάρτισης των συμμετεχόντων» του Υπουργείου Εργασίας, Κοινωνικής Ασφάλισης & Κοινωνικής Αλληλεγγύης. Οι ωφελούμενοι θα καταρτιστούν στο αντικείμενο των Βασικών Δεξιοτήτων Χρήσης Τεχνολογιών Πληροφορίας και Επικοινωνιών.	1
37.	Ανάρτηση στο site ή στην ιστοσελίδα της Περιφέρειας Αττικής για το πρόγραμμα κατάρτισης: «ΚΑΤΑΡΤΙΣΗ ΩΦΕΛΟΥΜΕΝΩΝ στο πλαίσιο της πράξης «Προώθηση της απασχόλησης μέσω προγραμμάτων κοινωφελούς χαρακτήρα, στους Δήμους, συμπεριλαμβανομένης της κατάρτισης των συμμετεχόντων» του Υπουργείου Εργασίας, Κοινωνικής	1

Απολογισμός Δράσης Περιφέρειας Αττικής έτους 2017

	Ενέργειες	Ποσότητα
	Ασφάλισης & Κοινωνικής Αλληλεγγύης.	
<b>38.</b>	Συμμετοχή του Περιφερειακού ΚΕΚ Δια Βίου Μάθησης της Π.Ε. Πειραιά στις εργασίες της συνάντησης της Ευρωπαϊκής Ατζέντας για την Εκπαίδευση Ενηλίκων που διοργάνωσε η Γενική Γραμματεία Διά Βίου Μάθησης & Νέας Γενιάς στις 29/9/2017 για τη διαμόρφωση στρατηγικής άποψης για τις αναγκαιότητες και τις στοχεύσεις της ΔΒΜ στην επικράτεια της Περιφέρειας Αττικής.	<b>1</b>
<b>39.</b>	Συμμετοχή του Περιφερειακού ΚΕΚ Δια Βίου Μάθησης της Π.Ε. Πειραιά στην τελική εκδήλωση για την «Ευρωπαϊκή Ατζέντα για την Εκπαίδευση Ενηλίκων στην Ελλάδα».	<b>1</b>

**ΣΤ. ΓΕΝΙΚΗ ΔΙΕΥΘΥΝΣΗ ΟΙΚΟΝΟΜΙΚΩΝ**



## **ΣΤ. ΓΕΝΙΚΗ ΔΙΕΥΘΥΝΣΗ ΟΙΚΟΝΟΜΙΚΩΝ**

Η διάρθρωση της Γενικής Διεύθυνσης Οικονομικών έχει ως εξής:

1. Γραφείο Υποστήριξης Γενικής Διεύθυνσης
2. Διεύθυνση Προϋπολογισμού
3. Διεύθυνση Ταμειακής Διαχείρισης
4. Διεύθυνση Οικονομικής Διαχείρισης
5. Διεύθυνση Οικονομικών Π.Ε. Κεντρικού Τομέα Αθηνών
6. Διεύθυνση Οικονομικών Π.Ε. Βόρειου Τομέα Αθηνών
7. Διεύθυνση Οικονομικών Π.Ε. Δυτικού Τομέα Αθηνών
8. Διεύθυνση Οικονομικών Π.Ε. Νοτίου Τομέα Αθηνών
9. Διεύθυνση Οικονομικών Π.Ε. Ανατ. Αττικής
10. Διεύθυνση Οικονομικών Π.Ε. Δυτ. Αττικής
11. Διεύθυνση Οικονομικών Π.Ε. Πειραιά
12. Διεύθυνση Οικονομικών Π.Ε. Νήσων
13. Διεύθυνση Μισθοδοσίας
14. Αυτοτελές Τμήμα Γραμματειακής Υποστήριξης Διευθύνσεων Μισθοδοσίας, Προϋπολογισμού, Ταμειακής Διαχείρισης και Οικονομικής Διαχείρισης

Αρμοδιότητες της Γενικής Διεύθυνσης Οικονομικών είναι η εκτέλεση και η λογιστική παρακολούθηση του προϋπολογισμού της Περιφέρειας Αττικής, η αξιοποίηση όλων των δυνατοτήτων δημιουργίας και απόκτησης εσόδων, η βεβαίωση των επιβαλλόμενων φόρων, τελών, δικαιωμάτων και εισφορών, η λογιστική απεικόνιση των οικονομικών δεδομένων, η διενέργεια διαγωνισμών για τις απαιτούμενες προμήθειες διαφόρων ειδών και πάγιου εξοπλισμού των υπηρεσιών, η έκδοση των υπό του Νόμου προβλεπομένων αναλήψεων υποχρεώσεων και η τήρηση του μητρώου δεσμεύσεων πιστώσεων, η συγκέντρωση και ο έλεγχος των δικαιολογητικών των δαπανών και προώθηση αυτών στη Δ/ση Οικονομικής Διαχείρισης, για την έκδοση χρηματικών ενταλμάτων και πληρωμή τους από την Δ/ση Ταμειακής Διαχείρισης.

Η διακίνηση της αλληλογραφίας, η επικύρωση αντιγράφων και φωτοαντιγράφων σύμφωνα με την κείμενη νομοθεσία, η πρωτοκόλληση και χρέωση όλων των εγγράφων των Διευθύνσεων & ζητήματα διοικητικών λειτουργιών και προσωπικού .

Ειδικότερα και ανά Τμήμα τα πεπραγμένα των παραπάνω Διευθύνσεων για το έτος 2017 έχουν ως εξής:

### **ΣΤ1. Γραφείο Υποστήριξης Γενικής Διεύθυνσης**

### **ΣΤ2. Διεύθυνση Προϋπολογισμού**

Η Διεύθυνση Προϋπολογισμού έχει εξολοκλήρου την ευθύνη για την παρακολούθηση της εκτέλεσης του Προϋπολογισμού της Περιφέρειας Αττικής, την κατάρτισή του καθώς και την τροποποίησή του. Η σύνταξη του απολογισμού, κάθε πρώτο εξάμηνο του έτους και των λοιπών οικονομικών καταστάσεων που προβλέπονται, καθώς και η προώθηση αυτών στις αρμόδιες Υπηρεσίες αποτελούν βασικές δραστηριότητες της Διεύθυνσης.

## 2.1. Τμήμα Προϋπολογισμού

Μια από τις κύριες αρμοδιότητες του Τμήματος προϋπολογισμού είναι η συνεχής παρακολούθηση της εξέλιξης των οικονομικών μεγεθών του προϋπολογισμού, εξασφαλίζοντας έτσι την απαιτούμενη σταθερότητα και επιτρέποντας τον ορθό προγραμματισμό των δαπανών. Ο απώτερος σκοπός είναι η συγκράτηση των λειτουργικών δαπανών. Ιδιαίτερη σημασία δίδεται στην παρακολούθηση της εκτέλεσης του Περιφερειακού Προγράμματος Έργων και των Δημοσίων Επενδύσεων και την λογιστική τακτοποίηση του στη λήξη του οικονομικού έτους.

Πιο συγκεκριμένα για τις τροποποιήσεις του Προϋπολογισμού, κατά το έτος 2017 το Τμήμα προϋπολογισμού συνέλεξε τα απαραίτητα στοιχεία από τις οκτώ (8) Περιφερειακές Ενότητες, τα επεξεργάστηκε και κατόπιν τα εισηγήθηκε στα αρμόδια όργανα της Περιφέρειας. Οι τροποποιήσεις αυτές, εγκρίθηκαν με τις αποφάσεις 124/06-04-2017, 217/29-06-2017, 369/19-10-2017 του Περιφερειακού Συμβουλίου. Σύμφωνα με τις παραπάνω αποφάσεις του Περιφερειακού Συμβουλίου τα έσοδα της Περιφέρειας αυξηθήκαν σε σχέση με τις προβλέψεις μας κατά 183.237.419,58 € εκ των οποίων ποσό 34.208.290,85 € οφείλεται σε ταμειακό υπόλοιπο έτους 2016. Αντίστοιχα το αποθεματικό αυξήθηκε κατά 647.295,19 €.

Επιπλέον, έγινε συλλογή οικονομικών στοιχείων για την κατάρτιση του σχεδίου προϋπολογισμού της Περιφέρειας Αττικής οικονομικού έτους 2018, τόσο σε ενιαία μορφή, όσο και ανά Περιφερειακή Ενότητα και συντάχθηκε η έκθεση στοχοθεσίας οικονομικών αποτελεσμάτων του Ολοκληρωμένου Προγράμματος Δράσης (ΟΠΔ). Τα ανωτέρω, υποβλήθηκαν στην Οικονομική Επιτροπή για έγκριση. Μετά την έγκρισή από την Οικονομική Επιτροπή, το σχέδιο του προϋπολογισμού διαβιβάστηκε στο Παρατηρητήριο Οικονομικής Αυτοτέλειας των Ο.Τ.Α. (βάσει των διατάξεων των άρθρων 77-78 παρ. 5 του Ν. 4172/2013) για τη σύνταξη των σχετικών εκθέσεων. Κατόπιν απεστάλη στο Περιφερειακό Συμβούλιο όπου εγκρίθηκε με την υπ' αριθμ 425/30-11-2017 απόφαση. Με την ολοκλήρωση των ανωτέρω διαδικασιών ο Προτεινόμενος Προϋπολογισμός συνοδευόμενος από τις σχετικές υπηρεσιακές εισηγήσεις απεστάλη στην Αποκεντρωμένη Διοίκηση Αττικής για την τελική έγκριση. Τέλος διαβιβάσθηκε στις Οικονομικές Υπηρεσίες της Περιφέρειας σε ηλεκτρονική μορφή.

Κατά το έτος 2017 εκδόθηκαν τρεις (3) αποφάσεις κατανομής επιχορηγήσεων για τα ιδρύματα πρόνοιας που ανήκουν στην αρμοδιότητα της Περιφέρειας Αττικής: δυο (2) αποφάσεις κατανομής για την τακτική επιχορήγηση ποσού 4.320.000,00 € και μία (1) απόφαση έκτακτης επιχορήγησης του άρθρου 68 Ν.4430/2016 ποσού 444.300,00 €. Από την τακτική επιχορήγηση, εισπράχθηκε και αποδόθηκε το ποσό των 4.125.141,00 €. Επιπλέον, εισηγηθήκαμε εκ νέου στην Οικονομική Επιτροπή την κατανομή επιχορήγησης φορέων παιδικής προστασίας



ύψους 1.071.500,00€ δυνάμει την υπ' αριθμ. 368/27-10-2016 απόφασης του Περιφερειακού Συμβουλίου. Από την συγκεκριμένη επιχορήγηση, αποδόθηκε το ποσό των 940.900,00€ στα αναφερόμενα ιδρύματα. Συνοψίζοντας τα ανωτέρω, κατά το έτος 2017, τα 60 ιδρύματα πρόνοιας που βρίσκονται στην αρμοδιότητα της Περιφέρειας Αττικής, επιχορηγήθηκαν με το συνολικό ποσό των 5.510.341,00 € και εκδόθηκαν συνολικά 48 αποφάσεις επιχορήγησης.

Με την εφαρμογή του άρθρου 15 του Ν.4350/2015 η αρμοδιότητα της μισθοδοσίας του τακτικού προσωπικού των Περιφερειών, έπαυσε να ανήκει στο Υπουργείο Εσωτερικών και πλέον η μισθοδοσία μεταφέρθηκε στην αποκλειστική αρμοδιότητα των Περιφερειών. Αυτό είχε σαν συνέπεια την δραματική αύξηση του όγκου εργασιών σχετικών με μετατάξεις (σε κλάδο ή από άλλο φορέα), αποσπάσεις, τοποθετήσεις ειδικών συμβούλων κ.λπ. καθώς το Τμήμα επιφορτίστηκε με ένα εντελώς νέο αντικείμενο χωρίς την αντίστοιχη στελέχωση. Συγκεκριμένα για το έτος 2017 για τις ανωτέρω κατηγορίες μετακινήσεων προσωπικού διεκπεραιώσαμε 106 υποθέσεις (βεβαιώσεις ύπαρξης πιστώσεων, βεβαιώσεις πιστώσεων επί των σχεδίων αποφάσεων και σχετική αλληλογραφία με τα εμπλεκόμενα Υπουργεία).

Τέλος αναζητήθηκαν μέσω του προγράμματος ΔΙΑΥΓΕΙΑ, οι αποφάσεις τροποποίησης κωδικών εσόδων-εξόδων του Υπουργείου Οικονομικών και επικαιροποιήθηκε το κωδικολόγιο Περιφερειών, προκειμένου να αποτυπώνονται στους σωστούς κωδικούς τα οικονομικά στοιχεία της Περιφέρειας.

## **2.2. Τμήμα Λογιστικής Διαχείρισης & Τήρησης Διπλογραφικού Συστήματος**

Η εφαρμογή του Διπλογραφικού συστήματος παράλληλα με το Απλογραφικό - Δημόσιο Λογιστικό, δημιούργησε την ανάγκη για λειτουργία ενός ξεχωριστού τμήματος το οποίο θα ασχολείται τόσο με τον επιτελικό σχεδιασμό όσο και με την πρακτική εφαρμογή του συστήματος.

Αντικείμενο του Τμήματος είναι και η συμφωνία μεταξύ των δυο συστημάτων, με τα σοβαρά προβλήματα που έχουμε αναφέρει στο παρελθόν και την ταυτόχρονη συνεργασία με το Σ.Ο.Λ. (Σώμα Ορκωτών Λογιστών), όπως και με άλλες Περιφέρειες οι οποίες είχαν σχετική εμπειρία εφαρμογής του Διπλογραφικού συστήματος, προκειμένου να καταλήξουμε σε ένα, κατά το δυνατόν, αξιόπιστο αποτέλεσμα. Επίσης ουσιαστική ήταν η συμβολή μας στο γενικότερο πλαίσιο για οποιαδήποτε λογιστική οδηγία ζητήθηκε και βέβαια στις έγγραφες στο διπλογραφικό αμιγώς σύστημα.

Παρήχθησαν οδηγίες για το πρόγραμμα γενικότερα και υπήρχε επίλυση προβλημάτων σε συνεργασία με την εταιρεία OTS σε όποια Περιφερειακή Ενότητα και θέμα χρειάστηκε. Ολοκληρώθηκε δεκάσελιδος οδηγός για την ενιαία και ορθή απεικόνιση των στοιχείων των προμηθευτών και τη καταχώρηση των δαπανών. Η διαδικασία της σύνταξης του συγκεκριμένου οδηγού ήταν ιδιαίτερως χρονοβόρα, γιατί χρειαζόταν μια σφαιρική γνώση η οποία έπρεπε να συνδυάζει την νομοθεσία, λογιστικές και φοροτεχνικές γνώσεις, τις ιδιαιτερότητες του συνόλου των Τμημάτων της Υπηρεσίας που εμπλέκονται με τις δαπάνες και τέλος τις ιδιαιτερότητες του ΟΠΣ που χρησιμοποιούμε. Κατόπιν έγινε διανομή του οδηγού δαπανών στα Τμήματα .

Ολοκληρώθηκε η διαδικασία της υποβολής της συγκεντρωτικής κατάστασης Πελατών – Προμηθευτών (ΚΕΠΥΟ-ΜΥΦ) ταυτόχρονα με την υποχρέωση να συμφωνούμε τα υπόλοιπα των προμηθευτών προτού κατατεθεί η ΜΥΦ στην Γενική Γραμματεία Πληροφοριακών Συστημάτων. Ιδιαίτερη σημασία δόθηκε στην ορθή απεικόνιση της συγκεντρωτικής κατάστασης ΚΕΠΥΟ (ΜΥΦ) με παροχή οδηγιών όπου θεωρήσαμε ότι χρειάζεται.

Όσον αφορά την Δήλωση φόρου εισοδήματος έτους 2016 συμβάλαμε επικουρικά και υπήρξε συνεργασία τόσο με το Γενικό Διευθυντή της Υπηρεσίας, όσο και με το Σ.Ο.Λ. Α.Ε.

Εισηγηθήκαμε την έγκριση του πρώτου Ισολογισμού της Περιφέρειας Αττικής και των λοιπών οικονομικών στοιχείων με εναρκτήριο έτος το 2013. Αυτό ήταν αποτέλεσμα συλλογικής προσπάθειας του τμήματος, και των υπολοίπων οικονομικών υπηρεσιών της Περιφέρειας και των εξωτερικών συνεργατών, που σε γενικές γραμμές έγινε αποδεκτή με θετικά σχόλια. Η Περιφέρεια Αττικής είναι ένας πρότυπος οργανισμός, η μεγαλύτερη Περιφέρεια στην Ελληνική επικράτεια, στον οποίο η ανάγκη για εξέλιξη είναι διαρκής και συμπαρασύρει όλα τα δρώμενα στην Τοπική Αυτοδιοίκηση.

Κατά την διάρκεια όλου του έτους, υπήρξαν προβλήματα και προβληματισμοί, γεννήθηκαν ερωτήματα και παρήχθησαν οδηγίες για το πρόγραμμα και δόθηκαν λύσεις, συνήθως σε συνεργασία με την εταιρεία OTS για το σύνολο των Περιφερειακών Ενοτήτων και για όποιο σχετικό θέμα χρειάστηκε.

Γενικότερα μας ζητήθηκαν και δώσαμε διευκρινίσεις για τον χειρισμό θεμάτων που αφορούσαν τόσο τις Δαπάνες, όσο και την Εκκαθάριση τους, με έγγραφες απαντήσεις από το αρμόδιο Υπουργείο κάθε φορά.

Επιπλέον εκπονήθηκαν μελέτες, όπως για παράδειγμα μελέτη που αφορά την παρακολούθηση των προστίμων και την τηρησή τους στο Διπλογραφικό, έχοντας ως δεδομένο την ανάγκη για προσπάθεια να δοθούν ορθές κατευθύνσεις και οδηγίες .

Σε εξωτερικό έλεγχο που διεξήχθη στην Περιφέρεια Αττικής από εποπτεύοντα φορέα και συγκεκριμένα από το Ελεγκτικό Συνέδριο, το Τμήμα έπαιξε ουσιαστικό ρόλο στην παροχή πληροφοριών για οτιδήποτε και αν ζητήθηκε .

Θεωρούμε σωστό και έχουμε επισημάνει την ανάγκη για ενίσχυση του Τμήματος σε προσωπικό, καθώς επίσης και τη διοργάνωση λογιστικών φορολογικών φοροτεχνικών σεμιναρίων, ενώ κρίνουμε ως απολύτως αναγκαία την συνεργασία μας με εξειδικευμένο εξωτερικό συνεργάτη Λογιστή Α΄ τάξης, τουλάχιστον για τα πρώτα χρόνια της εφαρμογής του Διπλογραφικού, δεδομένου ότι προβλέπεται και από σχετική νομοθεσία.

### **2.3. Τμήμα Απολογισμού και Δημοσιονομικών Αναφορών**

Κατά το 2017 και συγκεκριμένα το πρώτο τρίμηνο έγινε συλλογή οικονομικών στοιχείων για την κατάρτιση και υποβολή του Απολογισμού της Περιφέρειας Αττικής οικονομικού έτους 2016, τόσο για το σύνολο της Περιφέρειας, όσο και ανά Περιφερειακή Ενότητα και εισήγηση στην οικονομική επιτροπή για έγκριση. Κατόπιν στάλθηκε στο Περιφερειακό Συμβούλιο για τη σχετική έγκριση. Μετά την έγκρισή του από το Περιφερειακό Συμβούλιο, το σχέδιο του Απολογισμού διαβιβάστηκε στο Ελεγκτικό Συνέδριο με τις από το νόμο οριζόμενες οικονομικές καταστάσεις. Επισημαίνεται ότι για το κλείσιμο των χρήσεων 2000 έως 2011 ζητούνται επιπρόσθετα στοιχεία από το Ελεγκτικό

Συνέδριο. Ο όγκος των εν λόγω στοιχείων, καθώς και σε πολλές περιπτώσεις η εξεύρεση τους, καθιστά δυσχερή την συγκέντρωσή και αποστολή τους στο Ελεγκτικό Συνέδριο. Ενδεικτικά αναφέρουμε ότι μόνο για το έτος 2000 ζητείται η συγκέντρωση και αποστολή 2.480 ενταλμάτων, των οποίων η αναζήτηση καθίσταται δυσχερής λόγω υποστελέχωσης της Υπηρεσίας καθώς και διασποράς του αρχείου σε διαφορετικούς χώρους. Επιπρόσθετα ζητείται πληθώρα άλλων στοιχείων τα οποία τηρούνται σε παλαιότερα συστήματα που δεν υποστηρίζονται.

Επιπλέον το Τμήμα συνέταξε και ανήρτησε στη βάση δεδομένων της ΕΕΤΑΑ τα μηνιαία στατιστικά οικονομικά δελτία της Περιφέρειας Αττικής, τα οποία αξιοποιούνται τόσο από το Υπουργείο Εσωτερικών, όσο και από την Εθνική Στατιστική Υπηρεσία και τις τριμηνιαίες εκθέσεις αποτελεσμάτων εκτέλεσης του προϋπολογισμού. Επίσης σε μηνιαία βάση συνέτασσε έκθεση με στοιχεία της εκτέλεσης του προϋπολογισμού εσόδων-εξόδων, σε εφαρμογή των διατάξεων του άρθρου 10Α του ν. 3861/2010, όπως προστέθηκε με το άρθρο 15 του ν. 4305/2014 και γινόταν η ανάρτησή της στο Πρόγραμμα Διαύγεια και στην ιστοσελίδα της Περιφέρειας.

Το Τμήμα είναι κι αυτό επιφορτισμένο με τη λογιστική τακτοποίηση των πληρωμών που πραγματοποιούνται μέσω του Περιφερειακού Ταμείου στο Πρόγραμμα Δημοσίων Επενδύσεων (Π.Δ.Ε.), καθώς και για την τήρηση του Μητρώου Δεσμεύσεων (Μ.Δ.). Επισημαίνουμε ότι στο Μ.Δ. αποτυπώνονται όλες οι κινήσεις που κάνουν οι χρήστες του ΟΠΣ οικονομικών. Το Τμήμα είναι επιφορτισμένο με την παρακολούθηση της ορθής αποτύπωσης των στοιχείων, καθώς και με την παροχή οδηγιών προς τους χρήστες του ΟΠΣ οικονομικών για την ορθή καταγραφή των οικονομικών στοιχείων. Τέλος, σε περιπτώσεις εξωτερικών ελέγχων από εποπτεύοντες φορείς όπως το Υπουργείο Εσωτερικών ή το Ελεγκτικό Συνέδριο, το Τμήμα είχε συντονιστικό ρόλο στη συγκέντρωση και επεξεργασία των απαιτούμενων στοιχείων.

Πλέον όλων των ανωτέρω, οι υπάλληλοι των Τμημάτων είναι επιφορτισμένοι με το συντονισμό των οκτώ (8) Περιφερειακών Ενοτήτων για την συγκέντρωση των απαιτητών οικονομικών στοιχείων, καθώς επίσης αναλαμβάνουν συμβουλευτικό και υποστηρικτικό ρόλο για την παροχή οδηγιών προς τις Περιφερειακές Ενότητες.

Τέλος η Διεύθυνση και τα Τμήματα είναι επιφορτισμένα με τη διεκπεραίωση όλων των εγγράφων, συμπεριλαμβανομένων των εργασιών φωτοαντιγραφής, αποστολής τηλεομοιοτυπίας, δακτυλογράφησης εγγράφων, και λοιπών εργασιών. Επίσης, χρησιμοποιούν την εφαρμογή του Προγράμματος Ροής Εγγράφων για τις εργασίες πρωτοκόλλησης και παρακολούθησης όλων των εισερχομένων-εξερχομένων, το οποίο τηρείται από τους ίδιους υπαλλήλους.

### ΣΤ3. Διεύθυνση Ταμειακής Διαχείρισης

#### 3.1. Τμήμα Οργάνωσης & Διαχείρισης Χρηματικών Ενταλμάτων

Το Τμήμα Οργάνωσης & Διαχείρισης Χρηματικών Ενταλμάτων της Διεύθυνσης Ταμειακής Διαχείρισης, κατά τη διάρκεια του έτους 2017, παρέλαβε από τη Διεύθυνση Οικονομικής Διαχείρισης και έλεγξε 5.886 Χρηματικά Εντάλματα (Χ.Ε.), εκ των οποίων 105 άκυρα, καθώς και 1.518 Καταστάσεις Αποστολής Χρηματικών Ενταλμάτων.

ΠΑΡΑΛΑΒΗ & ΕΛΕΓΧΟΣ ΧΡΗΜΑΤΙΚΩΝ ΕΝΤΑΛΜΑΤΩΝ ΕΤΟΥΣ 2017		
ΚΑΤΑΣΤΑΣΕΙΣ ΑΠΟΣΤΟΛΗΣ Χ.Ε.	ΠΛΗΘΟΣ Χ.Ε.	ΑΚΥΡΑ Χ.Ε.
1.518	5.781	105

#### ΠΙΝΑΚΑΣ 1

##### Ειδικότερα, πραγματοποιήθηκαν:

- Παραλαβή και έλεγχος 1.428 Καταστάσεων Αποστολής και 4.771 Χρηματικών Ενταλμάτων.
- Παραλαβή και έλεγχος 90 Καταστάσεων Αποστολής και 1010 Χρηματικών Ενταλμάτων από το Ελεγκτικό Συνέδριο.
- Παραλαβή 105 άκυρων Χρηματικών Ενταλμάτων.

ΠΑΡΑΛΑΒΗ & ΕΛΕΓΧΟΣ ΚΑΤΑΣΤΑΣΕΩΝ ΚΑΙ ΧΡΗΜΑΤΙΚΩΝ ΕΝΤΑΛΜΑΤΩΝ ΕΤΟΥΣ 2017			
ΚΑΤΑΣΤΑΣΕΙΣ Χ.Ε. (ΑΠΟ Δ/ΝΣΗ ΟΙΚΟΝΟΜΙΚΗΣ ΔΙΑΧΕΙΡΙΣΗΣ)	ΠΛΗΘΟΣ Χ.Ε. (ΑΠΟ Δ/ΝΣΗ ΟΙΚΟΝΟΜΙΚΗΣ ΔΙΑΧΕΙΡΙΣΗΣ)	ΚΑΤΑΣΤΑΣΕΙΣ Χ.Ε. (ΑΠΟ ΕΛΕΓΚΤΙΚΟ ΣΥΝΕΔΡΙΟ)	ΠΛΗΘΟΣ Χ.Ε. (ΑΠΟ ΕΛΕΓΚΤΙΚΟ ΣΥΝΕΔΡΙΟ)
1.428	4.771	90	1.010

#### ΠΙΝΑΚΑΣ 2

Τα 5.781 Χρηματικά Εντάλματα αποτυπώνονται, ανά Περιφερειακή Ενότητα και ανά είδος δαπάνης, ως ακολούθως:

ΠΑΡΑΛΑΒΗ & ΕΛΕΓΧΟΣ ΧΡΗΜΑΤΙΚΩΝ ΕΝΤΑΛΜΑΤΩΝ ΕΤΟΥΣ 2017 (ανά Περιφερειακή Ενότητα)	
ΣΥΝΟΛΟ ΕΝΤΑΛΜΑΤΩΝ	ΠΑΡΑΛΑΒΗ
Χ.Ε. Κεντρικός Τομέας (Κ.Τ.)	1.908
Χ.Ε. Βόρειος Τομέας (Β.Τ.)	448
Χ.Ε. Δυτικός Τομέας (Δ.Τ.)	471
Χ.Ε. Νότιος Τομέας (Ν.Τ.)	504
Χ.Ε. Ανατολικής Αττικής (Α.Α.)	729
Χ.Ε. Δυτικής Αττικής (Δ.Α.)	473
Χ.Ε. Πειραιά (Π)	704
Χ.Ε. Νήσων (Ν)	544
<b>ΣΥΝΟΛΟ</b>	<b>5.781</b>

**ΠΙΝΑΚΑΣ 3**

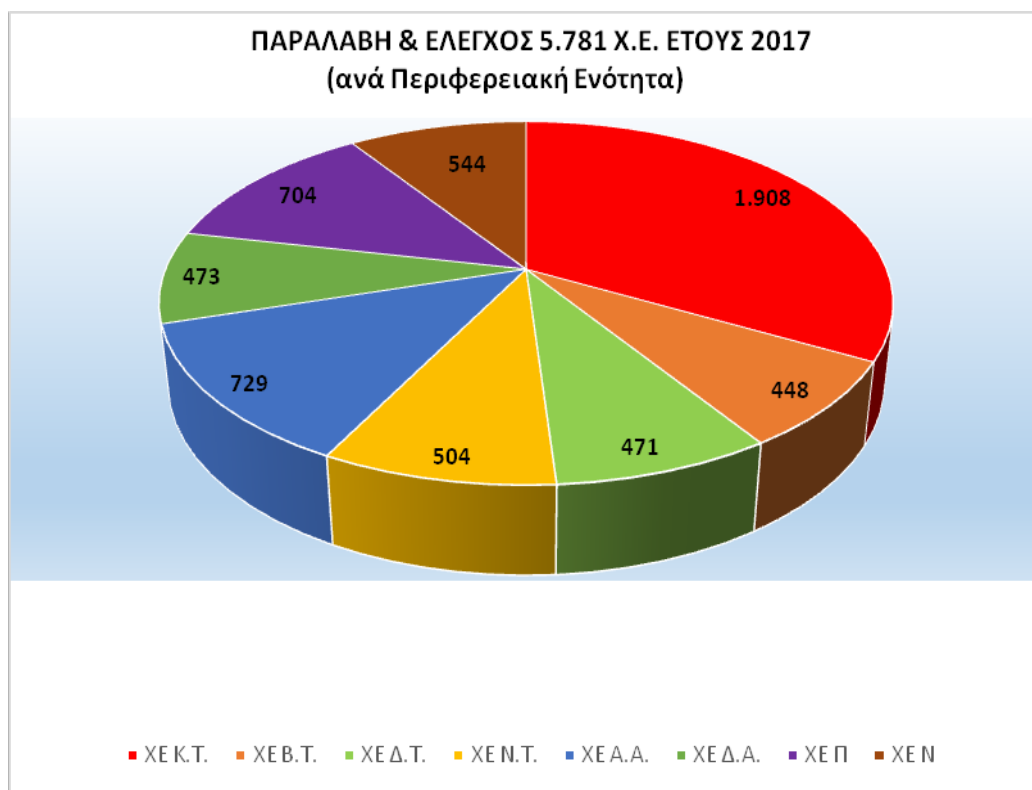

**ΓΡΑΦΗΜΑ 1**

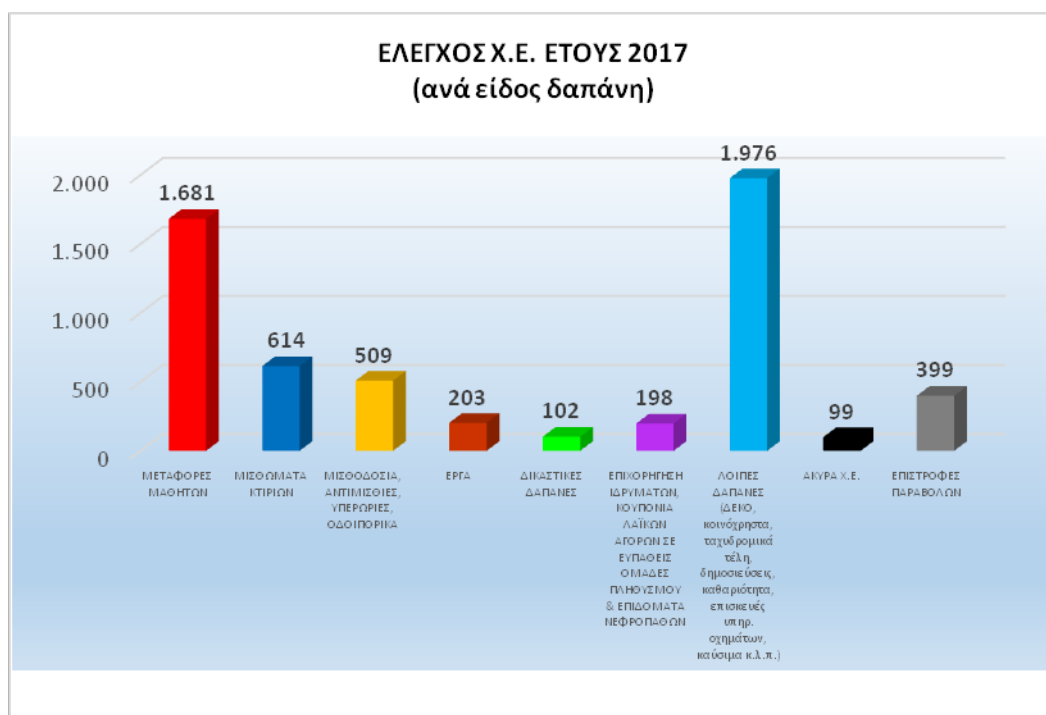

**ΓΡΑΦΗΜΑ 2**

**Παράλληλα, εκτός από τον έλεγχο των Χ.Ε., το Τμήμα Οργάνωσης & Διαχείρισης Χρηματικών Ενταλμάτων της Διεύθυνσης Ταμειακής Διαχείρισης πραγματοποίησε:**

- Επικοινωνία με τους δικαιούχους πληρωμών, καθώς και τους υπόλογους ΧΕΠ, για ενημέρωση και προσκόμιση των απαιτούμενων, από το νόμο, δικαιολογητικών πληρωμής.
- Έκδοση φορολογικών ενημεροτήτων (Φ.Ε.), σε καθημερινή βάση, από τον Ιούνιο του έτους 2017. Εξουσιοδότηση έκδοσης Φ.Ε. των συναδέλφων της Διεύθυνσης Ταμειακής Διαχείρισης και εκπαίδευσή τους.
- Έκδοση ασφαλιστικών ενημεροτήτων, σε καθημερινή βάση, από τον ΕΦΚΑ.
- Παραλαβή και έλεγχος προσκομισθέντων δικαιολογητικών.
- Ενημέρωση καρτέλας δικαιούχων για την ασφαλιστική τους κατάσταση.
- Αποστολή με e-mail υπεύθυνων δηλώσεων σε δικαιούχους και στη συνέχεια, παραλαβή, έλεγχός τους και ενημέρωση καρτέλας δικαιούχων με τα αναγκαία, προς πληρωμή, στοιχεία τους (τράπεζα, IBAN, ΑΜΚΑ, e-mail, νόμιμο εκπρόσωπο).
- Έλεγχος Αποδεικτικών Φορολογικής Ενημερότητας ή Βεβαιώσεων Οφειλής με παρακράτηση, καταγραφή ποσού παρακράτησης και προσδιορισμό υπόλοιπου ποσού, προς εξόφληση του δικαιούχου.
- Ταξινόμηση Χρηματικών Ενταλμάτων, ανά είδος, προς πληρωμή.
- Έλεγχος και επιστροφή, προς ακύρωση, 36 Χρηματικών Ενταλμάτων με σφάλματα (λάθος δικαιούχοι, κρατήσεις, φόρο, αναλήψεις, ήδη εξοφλημένα παραστατικά, λάθος δρομολόγια σε τιμολόγια μεταφοράς μαθητών κ.λ.π.), αφού όμως πρώτα εξετάστηκαν όλες οι εναλλακτικές λύσεις για διόρθωσή τους, σε συνεννόηση με τη Διεύθυνση Οικονομικής Διαχείρισης.
- Αποστολή 109 γραπτών ειδοποιήσεων προς πληρωμή, σε δικαιούχους που δεν είχαν αποστείλει τα απαραίτητα, προς πληρωμή, δικαιολογητικά μετά την παρέλευση ενός μήνα από την έκδοση των Χρηματικών τους Ενταλμάτων.
- Τήρηση ηλεκτρονικού και έντυπου μητρώου IBAN δικαιούχων.
- Τήρηση και ενημέρωση έντυπου αρχείου ασφαλιστικών ενημεροτήτων για τους ασφαλισμένους στον ΕΦΚΑ μη μισθωτών υπηρεσιών, αλλά και αρχείου υπεύθυνων δηλώσεων των μη υπόχρεων σε ασφάλιση σε οποιοδήποτε ασφαλιστικό φορέα.
- Τήρηση και καθημερινή ενημέρωση αρχείου EXCEL για την συμφωνία ενταλμάτων.
- Τήρηση και καθημερινή ενημέρωση αρχείου EXCEL για την παραλαβή Χρηματικών Ενταλμάτων, ανά Περιφερειακή Ενότητα και Τομέα.
- Τήρηση, ενημέρωση και παρακολούθηση κατάστασης για την παράδοση - παραλαβή στη Διεύθυνση Μισθοδοσίας πρωτότυπων Χρηματικών Ενταλμάτων (υπερωριών, οδοιπορικών μισθοδοσίας κ.λ.π.), που επιστρέφουν από το Ελεγκτικό Συνέδριο, μετά από έλεγχο.
- Μελέτη νόμων, εγκυκλίων, ΠΟΛ κ.λ.π., αλληλογραφία και επικοινωνία με υπηρεσίες και δικαιούχους.

- Εξυπηρέτηση μεγάλου αριθμού δικαιούχων (τηλεφωνική, mail και δια ζώσης), σε καθημερινή βάση, για την πορεία της πληρωμής τους και λουπές πληροφορίες.
- Χορήγηση εξουσιοδότησης σε υπαλλήλους των Διευθύνσεων Ανάπτυξης της Περιφέρειας Αττικής και εκπαίδευσή τους για την αυτεπάγγελτη λήψη ασφαλιστικών ενημεροτήτων από τον ΕΦΚΑ.
- Έκδοση και αποστολή φορολογικών ενημεροτήτων για τις υπηρεσιακές ανάγκες των Διευθύνσεων Ανάπτυξης της Περιφέρειας Αττικής, όποτε ζητείται.
- Επιστροφή 23 ανεξόφλητων Χρηματικών Ενταλμάτων έτους 2017 στη Διεύθυνση Οικονομικής Διαχείρισης, προς ακύρωση, λόγω μη προσκόμισης από τους δικαιούχους των απαιτούμενων, από το νόμο, δικαιολογητικών. Συγκεκριμένα, τα ανεξόφλητα Χ.Ε. κατανέμονται, ανά Περιφερειακή Ενότητα, ως ακολούθως:

ΑΝΕΞΟΦΛΗΤΑ Χ.Ε. ΕΤΟΥΣ 2017 ΠΡΟΣ ΑΚΥΡΩΣΗ (ανά Περιφερειακή Ενότητα)	
ΠΕΡΙΦΕΡΕΙΑΚΗ ΕΝΟΤΗΤΑ	ΠΛΗΘΟΣ Χ.Ε.
ΚΕΝΤΡΙΚΟΣ ΤΟΜΕΑΣ	8
ΒΟΡΕΙΟΣ ΤΟΜΕΑΣ	1
ΝΟΤΙΟΣ ΤΟΜΕΑΣ	1
ΑΝΑΤΟΛΙΚΗ ΑΤΤΙΚΗ	2
ΔΥΤΙΚΗ ΑΤΤΙΚΗ	2
ΠΕΙΡΑΙΑΣ	6
ΝΗΣΩΝ	3
<b>ΣΥΝΟΛΟ</b>	<b>23</b>

**ΠΙΝΑΚΑΣ 4**

ΑΝΕΞΟΦΛΗΤΑ Χ.Ε. ΕΤΟΥΣ 2017 (ανά είδος δαπάνης)	
ΕΙΔΟΣ	ΠΛΗΘΟΣ Χ.Ε.
ΔΑΠΑΝΕΣ	10
ΜΕΤΑΦΟΡΕΣ ΜΑΘΗΤΩΝ	5
ΔΙΚΑΣΤΙΚΑ	3
ΔΗΜΟΙ & ΛΟΙΠΟΙ ΔΗΜΟΣΙΟΙ ΟΡΓΑΝΙΣΜΟΙ	5
<b>ΣΥΝΟΛΟ</b>	<b>23</b>

**ΠΙΝΑΚΑΣ 5**

#### **ΑΙΤΗΜΑΤΑ - ΠΡΟΤΑΣΕΙΣ**

Κλείδωμα IBAN τραπεζικών λογαριασμών για τη διασφάλιση της ορθότητας των πληρωμών της Περιφέρειας Αττικής αλλά και την προστασία των υπηρετούντων υπαλλήλων στη Διεύθυνση Ταμειακής Διαχείρισης. Το αίτημα απευθύνθηκε τόσο στην εταιρεία OTS όσο και στη Διεύθυνση Τεχνολογιών, Πληροφορικής & Επικοινωνιών, χωρίς έως σήμερα, να έχει υλοποιηθεί.

#### **ΠΡΟΤΑΣΕΙΣ ΠΟΥ ΥΛΟΠΟΙΗΘΗΚΑΝ**

1. Πιστοποίηση από την Ανεξάρτητη Αρχή Δημοσίων Εσόδων (Α.Α.Δ.Ε.) της Περιφέρειας Αττικής, σε πιλοτικό επίπεδο και συγκεκριμένα της Διεύθυνσης

Ταμειακής Διαχείρισης για έκδοση Αποδεικτικού Φορολογικής Ενημερότητας για λογαριασμό των δικαιούχων πληρωμής, μετά από επανειλημμένες μας προσπάθειες και συνεχή επικοινωνία με τη Γενική Γραμματεία Πληροφοριακών Συστημάτων (Γ.Γ.Π.Σ.) και την Ανεξάρτητη Αρχή Δημοσίων Εσόδων (Α.Α.Δ.Ε.).

2. Αυτόματη εμφάνιση BIC, κατά την εισαγωγή της τράπεζας και των IBAN των δικαιούχων.
3. Δημιουργία μητρώου IBAN δικαιούχων (σε συνεχή εξέλιξη) για τη διευκόλυνση των δικαιούχων πληρωμής και την απλούστευση των διαδικασιών.

### 3.2. Τμήμα Εξόφλησης Χρηματικών Ενταλμάτων

- Πληρωμή των παρακάτω χρηματικών ενταλμάτων ανά τομέα:

ΗΜΕΡΟΛΟΓΙΟ ΠΛΗΡΩΜΩΝ ΕΝΤΑΛΜΑΤΩΝ	
ΣΥΝΟΛΟ ΕΝΤΑΛΜΑΤΩΝ	ΠΛΗΡΩΜΕΣ
<b>5676</b>	<b>190.535.227,85 €</b>

- Πληρωμή των δικαιούχων ως ακολούθως:
  - 226 ομαδικές αποστολές πληρωμής με 3468 πληρωμές δικαιούχων καθώς και ενημέρωση των δικαιούχων για την ημερομηνία πληρωμή τους,
  - 48 ομαδικές αποστολές πληρωμής για ΔΕΗ - ΟΤΕ – ΕΥΔΑΠ κατόπιν δημιουργίας αρχείου EXCEL και συμφωνίας με τον ΟΤΕ,
  - Εξόφληση όλων των χρηματικών ενταλμάτων του ΟΤΕ, ανά λογαριασμό, στην εφαρμογή ΕΣΥΠ του TAXISNET.
  - 23 αποστολές για ΕΑΠ και απόδοση κρατήσεων της ΕΑΠ (Οδοιπορικά, Υπερωρίες, Εφάπαξ και Αντιμισθίες),
  - Απόδοση κρατήσεων για όλα τα ταμεία με 88 αποστολές πληρωμής,
  - 30 ομαδικές αποστολές πληρωμής διατροφικού επιδόματος,
  - 86 πληρωμές Χρηματικών Ενταλμάτων Προπληρωμής (ΧΕΠ),
  - 564 πληρωμές παρακρατήσεων ΙΚΑ και φόρου με ταυτότητα οφειλής,
  - 4 πληρωμές ΙΚΑ υπαλλήλων,
  - 72 πληρωμές εκχωρήσεων,
  - 10 πληρωμές Ι.Κ.Α και Δ.Ο.Υ Λαϊκών Αγορών,
  - 13 πληρωμές με επιταγές δικαιούχων,
  - 1 πληρωμή με έμβασμα του εξωτερικού,
  - 6 πληρωμές κατασχέσεων
- Συμπλήρωση, συμφωνία και αποστολή για όλους τους τομείς της ΠΕΡΙΦΕΡΕΙΑΣ ΑΤΤΙΚΗΣ στο taxis net των κάτωθι δηλώσεων:
  - δήλωση παρακρατούμενου φόρου από εισοδήματα για τόκους μηνιαίως,
  - προσωρινή δήλωση αμοιβών από ελευθέρια επαγγέλματα για το έτος 2017 κάθε μήνα,
  - δήλωση απόδοσης παρακρατούμενου φόρου από προμήθειες κάθε είδους αγαθών για το έτος 2017 κάθε μήνα,
  - συμπλήρωση ενημερωτικού εντύπου για την είσπραξη απαιτήσεων υπέρ ΜΤΠΥ κάθε μήνα.



- Τήρηση και ενημέρωση αρχείου EXCEL για την συμφωνία ενταλμάτων και επιταγών.
- Ενημέρωση του ΟΠΣ για τα μπλοκ των επιταγών μετά την παραλαβή από την τράπεζα.
- Σφραγίδα «εξοφλήθη» σε όλα τα ανωτέρω εντάλματα
- Έκδοση 981 επιταγών με τα αντίστοιχα παραστατικά.
- Επιστροφή 14 άκυρων επιταγών στην Alpha τράπεζα.
- Αναζήτηση στο παλαιό αρχείο Χρηματικών Ενταλμάτων από το 2000 έως σήμερα για αποστολή στοιχείων πληρωμών για 20 υποθέσεις, π.χ. ναυτοδικείο Πειραιά, νομικές Υπηρεσίες, αρχηγείο ελληνικής αστυνομίας κτλ.
- Εξωτερικές εργασίες 3 φορές την εβδομάδα προς ALPHA BANK, ΔΕΗ, ΟΤΕ, Δ.Ο.Υ, ΙΚΑ ΑΛΕΞΑΝΔΡΑΣ, ΙΚΑ ΠΕΙΡΑΙΩΣ, ΜΤΠΥ, κ.λπ.

### **3.3. Τμήμα Λογιστικής Διαχείρισης Ενταλμάτων & Φορολογικών Θεμάτων**

#### **A) Έκδοση βεβαιώσεων δικαιούχων.**

- Συμπλήρωση, συμφωνία και αποστολή για όλους τους τομείς της ΠΕΡΙΦΕΡΕΙΑΣ ΑΤΤΙΚΗΣ στο taxis net των κάτωθι δηλώσεων, σύμφωνα με την Π.Ο.Λ . 1025/2017(Τύπος και περιεχόμενο βεβαίωσης αποδοχών...για το φορολογικό έτος 2016)
  - βεβαίωση αποδοχών από επιχειρηματική δραστηριότητα για το έτος 2016 (σύνολο 693),
  - βεβαίωση μερισμάτων, τόκων, δικαιωμάτων για το έτος 2016(σύνολο 32),
  - βεβαίωση μισθωτής εργασίας για γιατρούς Δ.Ι.Ε. για το έτος 2016(σύν.30)
  - αποστολή στην μισθοδοσία στοιχεία για έκδοση βεβαιώσεων για υπαλλήλους συμμετέχοντες σε επιτροπές καθώς και δικαστικές αμοιβές υπαλλήλων (σύνολο 29)
- Εκμάθηση νέου προγράμματος ΟΠΣ(Εφαρμογή ΚΕΠΥΟ), για την έκδοση των βεβαιώσεων αποδοχών
- Υποβολή των ανωτέρω ηλεκτρονικών αρχείων βεβαιώσεων στην εφαρμογή του taxis
- Διορθώσεις ηλεκτρονικών αρχείων

#### **B) Βιβλία Ταμείου**

- Εκτυπώσεις καταστάσεων Ταμείου και Ημερολογίου Χρηματικών Ενταλμάτων μηνιαίως και συμφωνία με το τηρούμενο excel πληρωμών.
- Καταχώριση και συμφωνία εξοφλημένων επιταγών στο ΟΠΣ από τα extraits της τράπεζας.
- Συμφωνία έτους 2017 εξοφλημένων, ανεξόφλητων ενταλμάτων, ημερολογίου ενταλμάτων και βιβλίου επιταγών
- Τήρηση ημερησίου βιβλίου επιταγών και κρατήσεων
- Βιβλίο Υπολόγων
- Τήρηση extraits λογαριασμών
- Καταχώριση και συμφωνία εξοφλημένων επιταγών στο ΟΠΣ από τα extraits της τράπεζας.

#### **Γ) Βεβαιώσεις Κρατήσεων Χ.Ε.**

- Έκδοση βεβαιώσεων κρατήσεων ενταλμάτων (σύνολο 4000 και πλέον) και αποστολή email στους δικαιούχους προς ενημέρωσή τους.

#### **Δ) Αρχείο**

- Αρχαιοθέτηση όλων των ανωτέρω ενταλμάτων(σύνολο 485 πανόδετοι φάκελοι 5.676 ΧΕ και 105ΧΕ Ακυρωτικά)
- Τήρηση ενημέρωση φυσικού αρχείου Εκχωρήσεων (σύνολο **50** ) – Κατασχέσεων (σύνολο **12**), ενημέρωση των μεταβολών στο ΟΠΣ, τήρηση ενημέρωση σχετικού αρχείου excel.

#### **Ε) Έγγραφα**

- Αλληλογραφία με τράπεζες για εκχωρήσεις (επικαιροποίηση στοιχείων, αποδοχή εκχωρήσεων όπου απαιτείται)
- Δηλώσεις τρίτου ενώπιον του Ειρηνοδικείου για νέες κατασχέσεις(σύνολο **5**) και ισάριθμες επισκέψεις στο Ειρηνοδικείο.
- Αλληλογραφία με Ελεγκτικό Συνέδριο και άλλες Υπηρεσίες της Περιφέρειας όπως τα Γραφεία Νομοθετικού Συντονισμού και δικαστικών υποθέσεων για διευκρινίσεις σε θέματα κατασχέσεων εκχωρήσεων(σύνολο **8**), με το Τμήμα Περιουσίας της Δ/σης Διοικητικών Υπηρεσιών, τράπεζες κ.α.( **83** έγγραφα) .

#### **3.4. Τμήμα Χρηματικών Διαθεσίμων**

Το Τμήμα ασχολήθηκε με την παρακολούθηση και των χρηματικών συναλλαγών της Περιφέρειας , τη διαχείριση των προθεσμιακών καταθέσεων , την αλληλογραφία με τις συνεργαζόμενες Τράπεζες ( περίπου 156 έγγραφα) και την αποστολή των νομιμοποιητικών εγγράφων.

Επίσης ελέγχθηκαν παλαιοί λογαριασμοί των τέως 5 Νομαρχιακών Αυτοδιοικήσεων κι έγινε εισήγηση στην Οικονομική Επιτροπή για το κλείσιμο 97 μη κινούμενων λογαριασμών , εκδόθηκε η υπ αριθμ 1622/2017 απόφαση της Ο.Ε και η υπ αριθμ 218/2017 Απόφαση του Περιφερειακού Συμβουλίου βάσει των οποίων έκλεισαν 23 λογαριασμοί στην Alpha Bank , 7 στην Eurobank , 36 στην Εθνική και 12 στην Πειραιώς.

Έγιναν εισηγήσεις κι εκδόθηκαν 3 αποφάσεις της Οικονομικής επιτροπής για την επέκταση της παρακολούθηση των τραπεζικών λογαριασμών μέσω e – banking από υπαλλήλους των Δ/σεων Οικονομικών όλων των Περιφερειακών Ενοτήτων κι από υπαλλήλους των Δ/σεων Μεταφορών για τον έλεγχο των τελών αδείας και μεταβίβασης οχημάτων .

Ελέγχθηκε η κατάθεση στους λογ/σμούς της Περιφέρειας, των παραβόλων, για τα οποία οι δικαιούχοι αιτούνται την επιστροφή τους ως αχρεωστήτως εισπραχθέντων , λόγω μη χρήσης τους .

Επίσης γίνεται συμφωνία των τραπεζικών υπολοίπων με τα διαθέσιμα των λογαριασμών του πληροφοριακού συστήματος της OTS.

Κατόπιν ελέγχου του ισολογισμού 2013 της Περιφέρειας Αττικής από το Σώμα Ορκωτών Λογιστών , δόθηκαν πολλά στοιχεία για τα έσοδα των Π.Ε. ΚΤ, ΒΤ, ΔΤ, ΝΤ Αθηνών και της Περιφέρειας, καθώς και υπόλοιπα και κινήσεις των τραπεζικών λογαριασμών .

Ακόμη από το Τμήμα δίνονται αναλυτικά στοιχεία για τα έσοδα της Περιφέρειας ανά Περιφερειακή Ενότητα σε ΜΗΝΙΑΙΑ και ΤΡΙΜΗΝΙΑΙΑ βάση.

#### **ΣΤ4. Διεύθυνση Οικονομικής Διαχείρισης**

Η Διεύθυνση Οικονομικής Διαχείρισης σύμφωνα με τον ισχύοντα Οργανισμό της Περιφέρειας Αττικής ΦΕΚ 3051/Β/5-9-2017 (σχετική απόφαση του συντονιστή της Αποκεντρωμένης Διοίκησης με αριθμό 66313/24553/2017, με κύριες αρμοδιότητες τη διενέργεια των δημοσιονομικών δεσμεύσεων και τον έλεγχο, εκκαθάριση και έκδοση εντολών πληρωμών των δαπανών της Περιφέρειας. Αναλυτικότερα, η Υπηρεσία μας έχει αναλάβει από 01/01/2017 – σύμφωνα με την ΚΥΑ 2/16570/0026/2016 – τις αρμοδιότητες που ασκούνταν από τις ΥΔΕ, ήτοι **την ευθύνη της δημοσιονομικής διαχείρισης του φορέα μας**. Συγκεκριμένα :

Α. Σε συνδυασμό με το Π.Δ. 80/2016, η Υπηρεσία μας εξέδωσε - κατόπιν ενδελεχούς ελέγχου με τα υπόλοιπα των πιστώσεων για κάθε μία από τις αναλήψεις έτους 2016 -τις αποφάσεις δεσμεύσεων έναρξης οικονομικού έτους 2017 της Περιφερειακής Ενότητας Κεντρικού Τομέα Αθήνας, τις οποίες ακολούθως θεώρησε και ανάρτησε στο πρόγραμμα ΔΙΑΥΓΕΙΑ και όπου απαιτείται στην ηλεκτρονική πλατφόρμα του ΚΗΜΔΗΣ. Επίσης, προέβη στις ίδιες εργασίες ελέγχου όλων των αποφάσεων δεσμεύσεων πιστώσεων έναρξης οικονομικού έτους 2017 που εξέδωσαν οι Διευθύνσεις Οικονομικών όλων των Περιφερειακών Ενοτήτων του φορέα μας, τις οποίες και ακολούθως θεώρησε. Περαιτέρω, κατά τη διάρκεια του έτους, βεβαίωνε την ύπαρξη των πιστώσεων για κάθε εισήγηση της Διεύθυνσης Οικονομικών Π.Ε. Κεντρικού Τομέα περί έγκρισης δαπάνης και διάθεσης πίστωσης, εξέδιδε δε όλες τις αποφάσεις αναλήψεων και ανακλήσεων πιστώσεων της οικείας Περιφερειακής Ενότητας, το πλήθος των οποίων ανήλθε στις **1.461**. Επίσης προέβη σε έλεγχο και βεβαίωση των αποφάσεων δεσμεύσεων και ανακλήσεων πιστώσεων όλων των υπόλοιπων Περιφερειακών Ενοτήτων, οι οποίες ανήλθαν στις **4.093**. Επίσης, καθοδηγούσε τις υπόλοιπες Διευθύνσεις Οικονομικών σχετικά με τη μεθοδολογία σχετικά με τις αποφάσεις δέσμευσης και μερίμνησε για τις βελτιώσεις του Πληροφοριακού Συστήματος αναφορικά με αυτές. Τέλος, υλοποίησε τη διαδικασία έκδοσης των **οκτώ** αποφάσεων ανατροπής ανεκτέλεστων δεσμεύσεων έτους 2017 για όλες τις Περιφερειακές Ενότητες.

Β. Η Υπηρεσία μας προέβη στην έκδοση συνολικά **5.781** χρηματικών ενταλμάτων πληρωμής, αρχής γενομένης - για τον κύριο όγκο αυτών - από το Μάρτιο. Αναλυτικότερα, εκδόθηκαν 4.772 χρηματικά εντάλματα προς τη Δ/νση Ταμειακής Διαχείρισης και 1.010 Επιτροπικά χρηματικά εντάλματα προς το Ελεγκτικό Συνέδριο, μετά την έναρξη άσκησης προληπτικού ελέγχου στην Περιφέρεια Αττικής, καθώς και **105** ακυρωτικά. Πριν από την έκδοση αυτών, η Υπηρεσία μας προέβη, στα πλαίσια της διασφάλισης της νομιμότητας και κανονικότητας, καθώς και επίλυσης τυχόν παρεμπιπτόντως αναφευόμενων θεμάτων σχετικών με τη χρηστή δημοσιονομική διαχείριση, σε σύνταξη αιτημάτων συμπλήρωσης δικαιολογητικών προς τα αντίστοιχα Τμήματα Παρακολούθησης Δαπανών.

Γ. Η Υπηρεσία μας κλήθηκε – με ίδια μέσα και εκ του μηδενός - να μεριμνήσει για το στήσιμο και την οργάνωση του νέου εγχειρήματος, για τη διαμόρφωση μιας ενιαίας και ομοιογενούς πρακτικής επί των ενεργειών των Δ/σεων Οικονομικών όλων των Περιφερειακών Ενοτήτων, μέσα σ' ένα ασαφές και ανεπαρκές θεσμικό περιβάλλον. Έχουν συνταχθεί **οδηγοί εκκαθάρισης** για τις κυριότερες κατηγορίες δαπανών, καθώς και έγγραφα με διευκρινίσεις και κατευθύνσεις σχετικά με τη μεθοδολογία των εργασιών προς όλες τις Δ/σεις Οικονομικών. Επιπλέον, έχουν συνταχθεί έγγραφα προς Υπουργεία, ή άλλους φορείς, σχετικά με δυσχέρειες, προβλήματα ή ιδιαίτερες περιπτώσεις που χρήζουν διευκρινίσεων ή γενικότερων κατευθύνσεων. Τέλος, πρέπει να σημειωθεί ότι η Διεύθυνση Οικονομικής Διαχείρισης δεν διαθέτει Γραμματειακή Υποστήριξη, παρά μόνο εξυπηρετείται από το Τμήμα Γραμματειακής Υποστήριξης της Διεύθυνσης Οικονομικών Π.Ε. Κεντρικού Τομέα Αθήνας.

Ακολουθούν τα Πεπραγμένα του 2017, ανά Τμήμα της Διεύθυνσης.

#### 4.1. Τμήμα Δημοσιονομικών Δεσμεύσεων

Το Τμήμα έλεγξε τα υπόλοιπα των πιστώσεων για κάθε μία από τις αναλήψεις έτους 2016 και ακολούθως εξέδωσε τις αποφάσεις δεσμεύσεων έναρξης οικονομικού έτους 2017 της Περιφερειακής Ενότητας Κεντρικού Τομέα Αθήνας, τις οποίες κατόπιν θεώρησε και ανάρτησε στο πρόγραμμα ΔΙΑΥΓΕΙΑ και όπου απαιτείται στο ΚΗΜΔΗΣ.

Επίσης, έλεγξε τις αποφάσεις δεσμεύσεων έναρξης οικονομικού έτους 2017 που εξέδωσαν οι Διευθύνσεις Οικονομικών όλων των Περιφερειακών Ενοτήτων του φορέα μας, με τα υπόλοιπα των πιστώσεων για κάθε μία από τις αναλήψεις έτους 2016, τις οποίες κατόπιν θεώρησε.

Περαιτέρω, κατά τη διάρκεια του έτους, βεβαίωσε την ύπαρξη των πιστώσεων για κάθε εισήγηση της Διεύθυνσης Οικονομικών Π.Ε. Κεντρικού Τομέα περί έγκρισης δαπάνης και διάθεσης πίστωσης, εξέδιδε δε όλες τις αποφάσεις αναλήψεων και ανακλήσεων πιστώσεων της οικείας Περιφερειακής Ενότητας, το πλήθος των οποίων ανήλθε στις **1.461**.

Επίσης προέβη σε έλεγχο και βεβαίωση των αποφάσεων δεσμεύσεων και ανακλήσεων πιστώσεων όλων των υπόλοιπων Περιφερειακών Ενοτήτων. Για κάθε έλεγχο ΑΑΥ, η υπηρεσία έχει επιφορτιστεί με την ηλεκτρονική ενημέρωση των ΠΕ. Το σύνολο των Α.Α.Υ. του φορέα μας ανήλθε στις **4.093**.

Επιπλέον, καθοδηγούσε τις υπόλοιπες Διευθύνσεις Οικονομικών σχετικά με τη μεθοδολογία για την έκδοση των αποφάσεων δέσμευσης και μερίμνησε για τις βελτιώσεις του Πληροφοριακού Συστήματος αναφορικά με αυτές. Τέλος, υλοποίησε τη διαδικασία έκδοσης των **οκτώ** αποφάσεων ανατροπής ανεκτέλεστων δεσμεύσεων έτους 2017 για όλες τις Περιφερειακές Ενότητες.

Να σημειωθεί ότι όλες οι Αποφάσεις Ανάκλησης, μερικής ή ολικής έγιναν σε εξαιρετικά γρήγορους χρόνους προκειμένου να υλοποιηθούν οι 2 Αναμορφώσεις Π/Υ και ΠΕΕ έτους 2017.

Η Υπηρεσία διεξήγαγε όλους τους προπαρασκευαστικούς ελέγχους και προχώρησε στην Ανατροπή όλων των δεσμεύσεων του οικονομικού έτους 2017 για λογαριασμό όλων ΠΕ.

Τέλος, ότι η Υπηρεσία είναι επιφορτισμένη με την πρωτοκόλληση όλων των ΑΑΥ της Περιφέρειας Αττικής.

#### 4.2. Τμήμα Έλεγχου , Εκκαθάρισης Δαπανών Και Έκδοσης Χρηματικών Ενταλμάτων Π.Ε. Κ.Τ.

A/A	ΤΥΠΟΣ ΕΝΤΑΛΜΑΤΩΝ	ΠΟΣΟΤΗΤΑ
1	ΕΝΤΑΛΜΑΤΑ ΠΛΗΡΩΜΗΣ ΕΠΙΤΡΟΠΙΚΑ	452
2	ΕΝΤΑΛΜΑΤΑ ΠΡΟΠΛΗΡΩΜΗΣ ΕΠΙΤΡΟΠΙΚΑ	2
3	ΕΝΤΑΛΜΑΤΑ ΠΛΗΡΩΜΗΣ	1306
4	ΕΝΤΑΛΜΑΤΑ ΠΡΟΠΛΗΡΩΜΗΣ	29
	<b>ΓΕΝΙΚΟ ΣΥΝΟΛΟ</b>	<b>1789</b>

A/A	ΕΡΓΑΣΙΕΣ	
1	Έλεγχος, εκκαθάριση και έκδοση ΧΕ	
2	Πρωτοκόλληση - χρέωση εγγράφων και διαβιβαστικών	
3	Απαντητικά έγγραφα	
4	Έγγραφα οδηγίων προς άλλες Δ/νσεις	

<b>5</b>	Καταστάσεις αποστολής ΧΕ στην ταμειακή Υπηρεσία	
<b>6</b>	E-mails	
<b>7</b>	Ενημέρωση επί των νόμων	

**4.3. Τμήμα Έλεγχου , Εκκαθάρισης Δαπανών Και Έκδοσης Χρηματικών Ενταλμάτων Π.Ε. Βόρειου, Δυτικού Και Νότιου Τομέα Αθηνών**

ΠΕΠΡΑΓΜΕΝΑ ΑΠΟ 01/01/2017 - 31/12/2017				
ΠΕΡΙΦΕΡΕΙΑΚΕΣ ΕΝΟΤΗΤΕΣ				
	ΒΤ	ΝΤ	ΔΤ	Σύνολα ανά Παραστατικό
Χ.Ε.	402	464	425	1291
Χ.Ε. - ΕΠΙΤΡΟΠΙΚΑ	35	37	36	108
Χ.Ε.Π.	9	5	7	21
Χ.Ε.Π. - ΕΠΙΤΡΟΠΙΚΑ	0	1	0	1
Σύνολα ανά ΠΕ	446	507	468	<b>1421</b>
Εργασίες Περιόδου:	Έλεγχος δικαιολογητικών και έκδοση Χ.Ε.			
	Χρέωση εγγράφων			
	Αλληλογραφία με Π.Ε. (58 <u>έγγραφα</u> , 640 <u>e-mail</u> )			
	Αποστολή Χ.Ε. στη Δ/ση Ταμειακής Διαχείρισης			
	Αποστολή Χ.Ε. στο Ελεγκτικό Συνέδριο			
	Αρχειοθέτηση			
	Ενημέρωση επί της τρέχουσας νομοθεσίας			

**4.4. Τμήμα Έλεγχου , Εκκαθάρισης Δαπανών Και Έκδοσης Χρηματικών Ενταλμάτων Π.Ε. Ανατολικής Και Δυτικής Αττικής**

ΤΥΠΟΣ	Π.Ε ΑΝΑΤΟΛ. ΑΤΤΙΚΗΣ	Π.Ε ΔΥΤ. ΑΤΤΙΚΗΣ
ΧΡ. ΕΝΤΑΛΜΑΤΑ	<b>591</b>	<b>404</b>
ΧΡ. ΕΝΤΑΛΜ. ΕΠΙΤΡΟΠΙΚΑ	<b>142</b>	<b>68</b>
ΧΡ. ΕΝΤ. ΠΡΟΠΛΗΡΩΜΗΣ	<b>5</b>	<b>10</b>
ΧΡ. ΕΝΤ. ΠΡΟΠΛΗΡΩΜΗΣ ΕΠΙΤΡΟΠΙΚΑ		
ΣΥΝΟΛΑ	<b>699</b>	<b>464</b>
ΕΡΓΑΣΙΕΣ	ΕΛΕΓΧΟΣ ΝΟΜΙΜΟΤΗΤΑΣ ΚΑΙ ΚΑΝΟΝΙΚΟΤΗΤΑΣ ΔΑΠΑΝΗΣ, ΕΚΔΟΣΗ ΧΡΗΜ. ΕΝΤΑΛΜΑΤΩΝ, ΑΛΛΗΛΟΓΡΑΦΙΑ ΜΕ ΠΕΡΙΦ. ΕΝΟΤΗΤΕΣ, ΑΠΟΣΤΟΛΗ ΧΡΗΜ ΕΝΤΑΛΜΑΤΩΝ ΣΤΗΝ Δ/ΝΣΗ ΤΑΜΕΙΑΚΗΣ ΔΙΑΧΕΙΡΙΣΗΣ, ΕΡΓΑΣΙΕΣ ΓΡΑΜΜΑΤΕΙΑΣ (ΠΡΩΤΟΚΟΛΛΟ, ΔΙΕΚΠΕΡΑΙΩΣΗ, ΑΡΧΕΙΟΘΕΤΗΣΗ), ΕΝΗΜΕΡΩΣΗ ΕΠΙ ΤΗΣ ΝΟΜΟΘΕΣΙΑΣ.	

**4.5. Τμήμα Έλεγχου, Εκκαθάρισης Δαπανών και Έκδοσης Χρηματικών Ενταλμάτων Π.Ε. Πειραιά και Νήσων**

ΠΕΠΡΑΓΜΕΝΑ ΑΠΟ 1/1/2017-30/6/2017 Π.Ε ΠΕΙΡΑΙΩΣ ΚΑΙ ΝΗΣΩΝ		
ΤΥΠΟΣ	Π.Ε ΠΕΙΡΑΙΑ	Π.Ε ΝΗΣΩΝ
Χ.Ε	519	393
Χ.Ε - ΕΠΙΤΡΟΠΙΚΑ	80	125
Χ.Ε.Π	13	9
Χ.Ε.Π - ΕΠΙΤΡΟΠΙΚΑ	0	2
<b>ΣΥΝΟΛΑ</b>	<b>612</b>	<b>529</b>
ΕΡΓΑΣΙΕΣ	ΕΛΕΓΧΟΣ ΔΙΚΑΙΟΛΟΓΗΤΙΚΩΝ ΚΑΙ ΕΚΔΟΣΗ Χ.Ε, ΧΡΕΩΣΗ ΕΓΓΡΑΦΩΝ, ΑΛΛΗΛΟΓΡΑΦΙΑ ΜΕ ΠΕΡ. ΕΝΟΤΗΤΕΣ (ΕΓΓΡΑΦΑ ΚΑΙ E-MAILS), ΑΠΟΣΤΟΛΗ Χ.Ε ΣΤΗΝ Δ/ΝΣΗ ΤΑΜ/ΚΗΣ ΔΙΑΧΕΙΡΙΣΗΣ ΚΑΙ ΣΤΟ ΕΛΕΓΚΤΙΚΟ ΣΥΝΕΔΡΙΟ, ΑΡΧΕΙΟΘΕΤΗΣΗ, ΕΝΗΜΕΡΩΣΗ ΕΠΙ ΤΗΣ ΝΟΜΟΘΕΣΙΑΣ	

**4.6. Τμήμα Έλεγχου, Εκκαθάρισης Δαπανών Έργων Και Δικαστικών Αποφάσεων Και Έκδοσης Χρηματικών Ενταλμάτων**

A/A	ΣΥΝΟΛΟ ΕΝΤΑΛΜΑΤΟΠΟΙΗΘΕΝΤΩΝ ΕΡΓΩΝ ΑΝΑ ΠΕΡΙΦΕΡΕΙΑΚΗ ΕΝΟΤΗΤΑ
1	ΚΕΝΤΡΙΚΟΥ ΤΟΜΕΑ <u>80</u>
2	ΒΟΡΕΙΟΥ ΤΟΜΕΑ <u>31</u>
3	ΔΥΤΙΚΟΥ ΤΟΜΕΑ <u>42</u>
4	ΝΟΤΙΟΥ ΤΟΜΕΑ <u>34</u>
5	ΑΝΑΤΟΛΙΚΗΣ ΑΤΤΙΚΗΣ <u>39</u>
6	ΔΥΤΙΚΗΣ ΑΤΤΙΚΗΣ <u>18</u>
7	ΠΕΙΡΑΙΑΣ <u>61</u>
8	ΝΗΣΩΝ <u>11</u>
➤	<b>ΣΥΝΟΛΙΚΑ <u>316</u> ΕΡΓΑ-ΜΕΛΕΤΕΣ ΚΑΙ <u>64</u> ΕΡΓΑ – ΜΕΛΕΤΕΣ ΠΗΓΑΝ ΣΤΟ ΕΛΕΓΚΤΙΚΟ ΣΥΝΕΔΡΙΟ</b>
➤	<b>ΣΥΝΟΛΟ ΔΙΚΑΣΤΙΚΩΝ ΔΑΠΑΝΩΝ 96 ΓΙΑ ΟΛΕΣ ΤΙΣ ΠΕΡΙΦΕΡΕΙΑΚΕΣ ΕΝΟΤΗΤΕΣ</b>
➤	<b>ΣΥΝΟΛΟ ΔΕΗ-ΟΤΕ-ΕΥΔΑΠ ΣΗΡΑΓΓΑΣ ΔΡΑΠΕΤΣΩΝΑΣ 38 ΧΡΗΜΑΤΙΚΑ ΕΝΤΑΛΜΑΤΑ</b>
	<b>ΓΕΝΙΚΟ ΣΥΝΟΛΟ ΧΡΗΜΑΤΙΚΩΝ ΕΝΤΑΛΜΑΤΩΝ ΤΟΥ ΤΜΗΜΑΤΟΣ <u>450</u></b>
•	<b>ΕΡΓΑΣΙΕΣ ΤΟΥ ΤΜΗΜΑΤΟΣ</b> ΕΛΕΓΧΟΣ ΔΙΚΑΙΟΛΟΓΗΤΙΚΩΝ ΚΑΙ ΕΚΔΟΣΗ ΧΡΗΜΑΤΙΚΩΝ ΕΝΤΑΛΜΑΤΩΝ, ΧΡΕΩΣΗ ΕΓΓΡΑΦΩΝ, ΑΛΛΗΛΟΓΡΑΦΙΑ ΜΕ ΠΕΡΙΦΕΡΕΙΑΚΕΣ ΕΝΟΤΗΤΕΣ – ΔΗΜΟΥΣ (ΕΓΓΡΑΦΑ ΚΑΙ E-MAILS), ΑΠΟΣΤΟΛΗ ΤΩΝ ΧΡΗΜΑΤΙΚΩΝ ΕΝΤΑΛΜΑΤΩΝ ΣΤΗΝ ΤΑΜΕΙΑΚΗ ΔΙΑΧΕΙΡΙΣΗ ΚΑΙ ΣΤΟ ΕΛΕΓΚΤΙΚΟ ΣΥΝΕΔΡΙΟ, ΑΡΧΕΙΟΘΕΤΗΣΗ, ΕΝΗΜΕΡΩΣΗ ΕΠΙ ΤΗΣ ΝΟΜΟΘΕΣΙΑΣ

## **ΣΤ5. Διεύθυνση Οικονομικών Περιφερειακής Ενότητας Κεντρικού Τομέα Αθηνών**

### **5.1. Τμήμα Προγραμματισμού Προμηθειών και Παρακολούθησης Συμβάσεων**

- Κατάρτιση προγράμματος προμηθειών Περιφέρειας Αττικής έτους 2017, και τροποποιήσεις αυτού.
- Συγκρότηση Γνωμοδοτικών Οργάνων και Επιτροπών Παραλαβής Δημοσίων Συμβάσεων Προμηθειών και Παροχής Υπηρεσιών, έτους 2017.
- Καταγραφή και παρακολούθηση συμβάσεων Π.Ε. Κεντρικού Τομέα Αθηνών και μέριμνα για την έγκαιρη έναρξη των διαδικασιών ανανέωσης αυτών  
Για το έτος 2015 : 5 συμβάσεις  
Για το έτος 2016 : 41 συμβάσεις και 9 Αποφάσεις Ανάθεσης  
Για το έτος 2017 : 157 συμβάσεις και 50 Αποφάσεις Ανάθεσης
- Δημιουργία και ενημέρωση βάσης δεδομένων για την καταγραφή των συμβάσεων των Δ/σεων Οικονομικών όλων των Περιφερειακών Ενότητων της Περιφέρειας Αττικής.
- Συγκέντρωση και ψηφιοποίηση των τιμολογίων και των σχετικών δικαιολογητικών παρακολούθησης εκτέλεσης συμβάσεων (βεβαιώσεων καλής εκτέλεσης και πρωτοκόλλων ποσοτικής και ποιοτικής παραλαβής) που αφορούν σε συμβάσεις προμηθειών και παροχής υπηρεσιών ετών 2016 και 2017 (1.150 τιμολόγια).
- Δημιουργία και ενημέρωση βάσης δεδομένων που αφορά στην τιμολόγηση των συμβάσεων προμηθειών-παροχής υπηρεσιών.
- Αποστολή φακέλων συμβάσεων προμηθειών-παροχής υπηρεσιών, για έλεγχο των δικαιολογητικών πληρωμής και συμπλήρωση των στοιχείων των φακέλων με τα στοιχεία που ζητούνται από τα αρμόδια για τον έλεγχο τμήματα.

### **5.2. Τμήμα Συνοπτικών Διαδικασιών Προμηθειών**

#### **ΣΥΝΟΠΤΙΚΟΙ ΔΙΑΓΩΝΙΣΜΟΙ**

Διενέργεια 45 διαδικασιών συνοπτικών διαγωνισμών και πιο συγκεκριμένα:

- Σύνταξη και δημοσίευση 45 διακηρύξεων
- Αποστολή 180 εισηγήσεων προς την Οικονομική Επιτροπή που αφορούν εγκρίσεις δαπανών, εγκρίσεις όρων διακηρύξεων, αποδοχή-απόρριψη προσφορών, ανάδειξη μειοδοτών, κατακύρωση αποτελεσμάτων διαγωνισμών.
- Αποστολή 135 προσκλήσεων στην Γνωμοδοτική Επιτροπή για διενέργεια διαγωνισμού, έλεγχο φακέλων προσφορών, έλεγχο φακέλων δικαιολογητικών κατακύρωσης.

#### **ΑΠΕΥΘΕΙΑΣ ΑΝΑΘΕΣΕΙΣ**

- Σύναψη 150 συμβάσεων που αφορούν απευθείας αναθέσεις (υπηρεσιών – προμηθειών- εκτός μεταφοράς μαθητών) οι οποίες περιλαμβάνουν :  
-150 εισηγήσεις στην Οικονομική Επιτροπή για έγκριση δαπάνης

- 150 προσκλήσεις για υποβολή οικονομικών προσφορών (ανάρτηση, διαύγεια, ΚΗΜΔΗΣ, site)
- 150 εισηγήσεις για απευθείας αναθέσεις στην Οικονομική Επιτροπή
- 150 ανακοινώσεις ανάθεσης μαζί με συλλογή των απαιτούμενων δικαιολογητικών (ποινικό μητρώο, φορολογική και ασφαλιστική ενημερότητα)
- Σύνταξη 130 απευθείας αναθέσεων χωρίς σύναψη συμβάσεων (υπηρεσιών-προμηθειών – εκτός μεταφοράς μαθητών) οι οποίες περιλαμβάνουν :
  - 130 εισηγήσεις στην Οικονομική Επιτροπή για έγκριση δαπάνης
  - 130 προσκλήσεις για υποβολή οικονομικών προσφορών (ανάρτηση, διαύγεια, ΚΗΜΔΗΣ, site)
  - 130 εισηγήσεις για απευθείας αναθέσεις στην Οικονομική Επιτροπή
  - 130 ανακοινώσεις ανάθεσης μαζί με συλλογή των απαιτούμενων δικαιολογητικών (ποινικό μητρώο, φορολογική και ασφαλιστική ενημερότητα)

#### **ΔΙΕΝΕΡΓΕΙΑ ΔΙΑΠΡΑΓΜΑΤΕΥΣΕΩΝ**

- Διενέργεια 2 διαπραγματεύσεων για 70 δρομολόγια σε κολυμβητήρια, οι οποίες περιλαμβάνουν :
  - εισηγήσεις για έγκριση δαπάνης στην Οικονομική Επιτροπή, ανακοινώσεις στο site της Περιφέρειας Αττικής, εισηγήσεις για διενέργεια διαπραγμάτευσης και ανάθεσης των δρομολογίων, γνωστοποιήσεις των αποφάσεων, συλλογή όλων των απαιτούμενων δικαιολογητικών (ποινικό μητρώο, φορολογική και ασφαλιστική ενημερότητα, ΚΤΕΟ, ασφαλιστήρια συμβόλαια κλπ)

#### **ΑΛΛΕΣ ΕΡΓΑΣΙΕΣ**

- Επεξεργασία τεχνικών προδιαγραφών όλων των αιτημάτων σχετικά με τους συνοπτικούς διαγωνισμούς..
- Διαβίβαση 320 φακέλων διαγωνισμών – αποφάσεων απευθείας ανάθεσης στην Αποκεντρωμένο Διοίκηση για έλεγχο νομιμότητας των αποφάσεων της Οικονομικής Επιτροπής.
- Έγγραφα & email προς συναρμόδιες Υπηρεσίες : 800
- Αποστολή φακέλων συμβάσεων προμηθειών-παροχής υπηρεσιών, για έλεγχο των δικαιολογητικών πληρωμής και συμπλήρωση των στοιχείων των φακέλων με τα στοιχεία που ζητούνται από τα αρμόδια για τον έλεγχο τμήματα.

### **5.3. Τμήμα Ανοικτών Διαδικασιών Προμηθειών**

#### **ΔΙΕΘΝΕΙΣ ΔΙΑΓΩΝΙΣΜΟΙ**

1. Διεθνής Ηλεκτρονικός Ανοικτός Μειοδοτικός Διαγωνισμός για την Παροχή υπηρεσιών φύλαξης Πάρκων και Αλσών αρμοδιότητας Περιφέρειας Αττικής (Π.Ε. Κεντρικού Τομέα) για 3 έτη, συνολικού προϋπολογισμού €1.000.000 συμπεριλαμβανομένου του Φ.Π.Α.



2. Ηλεκτρονικός Διεθνής Ανοικτός Μειοδοτικός Διαγωνισμός για την προμήθεια 1.650 ηλεκτρονικών υπολογιστών για την κάλυψη των αναγκών των υπηρεσιών της Περιφέρειας Αττικής (Διακήρυξη 12/2016).
3. Διεθνής Διαγωνισμός για Παροχή υπηρεσιών για την υλοποίηση δράσεων του Στρατηγικού Σχεδίου Δράσεων Τουριστικής Προβολής Περιόδου 2017-2020
4. Διεθνής διαγωνισμός για παροχή υπηρεσιών υλικοτεχνικής υποστήριξης για τη διοργάνωση πολιτιστικών εκδηλώσεων κ.τ. (Ιούλιος 2017-Ιουνιος 2018)
5. Διεθνής Διαγωνισμός για παροχή υπηρεσιών α) συντήρησης πρασίνου και υποδομών και β) καθαριότητας πάρκων και αλσών αρμοδιότητας Π.Α. για 3 έτη
6. Ηλεκτρονικός άνω των ορίων (διεθνής) ανοικτός διαγωνισμός για την προμήθεια ειδών γραφικής ύλης, φωτοαντιγραφικού και μηχανογραφικού χαρτιού για όλες τις Περιφερειακές Ενότητες της Περιφέρειας Αττικής (πλην της Π.Ε. Νότιου Τομέα Αθηνών
7. Επαναληπτικός Διεθνής Ηλεκτρονικός ανοικτός μειοδοτικός διαγωνισμός για την προμήθεια τροφίμων και ειδών βασικής υλικής συνδρομής για τη Σύμπραξη 40 της Π.Ε. Κεντρικού Τομέα της Περιφέρειας Αττικής στο πλαίσιο του ΤΕΒΑ – Ομάδες Ειδών Β, Γ, Ε και ΣΤ» - Επιχειρησιακό Πρόγραμμα «Επισιτιστική και Βασική Υλική Συνδρομή (Ε.Β.Υ.Σ.)» του ΤΕΒΑ
8. 3ος Επιμέρους Διαγωνισμός για την ανάθεση υπηρεσιών μεταφοράς μαθητών της Π.Ε. Κεντρικού Τομέα Αθηνών για τα σχολικά έτη 2017-2018 και 2018-2019
9. Διεθνής Ανοικτός Διαγωνισμός για την κάλυψη των αναγκών των παράλληλων εκδηλώσεων του Μαραθωνίου της Αθήνας 2017 ΣΕΓΑΣ/AIMS (ομάδες 1,2,4 και 6)
10. Κάλυψη των αναγκών στο πλαίσιο της συνδιοργάνωσης με τον Σ.Ε.Γ.Α.Σ. του ΜΑΡΑΘΩΝΙΟΥ ΑΘΗΝΑΣ 2017
11. Διεθνής Διαγωνισμός για την Προμήθεια υλικών για τις ανάγκες των συνεργείων της ΔΚΕΣΟ
12. Εφαρμογή Δυναμικού Συστήματος Αγορών (Δ.Σ.Α.) της Περιφέρειας Αττικής για την προμήθεια ειδών γραφικής ύλης και αναλώσιμων (μελάνια, τύμπανα κλπ) για την κάλυψη των αναγκών της Περιφέρειας Αττικής και των γραφείων εκπαίδευσης αρμοδιότητας της Περιφέρειας Αττικής για τρία (3) έτη.
13. Καταπολέμηση κουνουπιών στην Περιφέρεια Αττικής (πλην των Π.Ε. Ανατολικής Αττικής και Νήσων) κατά την τριετία 2018-2020
14. Ηλεκτρονική διαβούλευση τεχνικών προδιαγραφών για την προμήθεια μηχανολογικού εξοπλισμού για Νοσοκομεία της Περιφέρειας Αττικής.

#### **ΑΝΟΙΚΤΟΙ ΔΙΑΓΩΝΙΣΜΟΙ**

1. Δ' Επαναληπτικός ηλεκτρονικός ανοικτός μειοδοτικός διαγωνισμός, με τροποποίηση όρων, για την προμήθεια υγρών καυσίμων κίνησης Περιφερειακών Ενοτήτων της Περιφέρειας Αττικής για ένα έτος» με κριτήριο κατακύρωσης το υψηλότερο ποσοστό έκπτωσης, επί τοις εκατό (%) ανά Τμήμα ή Ομάδα.
2. Ανοικτός Διαγωνισμός για τη Συντήρηση ΗΜ εγκαταστάσεων Πάρκων.
3. Ανοικτός διαγωνισμός για την ανάθεση εργασιών αποψίλωσης.
4. Ανοικτός διαγωνισμός για την τοποθέτηση Χημικών τουαλετών στις λαϊκές αγορές αρμοδιότητας Π.Α για 30 εβδομάδες Τομείς 1 και 3.

5. Τοποθέτηση-απομάκρυνση-γενικότερη διαχείριση των κινητών χημικών τουαλετών στις λαϊκές αγορές αρμοδιότητας της Δ/σης Λαϊκών Αγορών της Περιφέρειας Αττικής για την κάλυψη των αναγκών των πωλητών που δραστηριοποιούνται σε αυτές για χρονικό διάστημα 30 εβδομάδων για το 2018.

#### **ΠΡΟΣΦΥΓΗ ΣΤΗ ΔΙΑΔΙΚΑΣΙΑ ΔΙΑΠΡΑΓΜΑΤΕΥΣΗΣ**

- Διενέργεια διαπραγμάτευσης για την παροχή πρόσθετων υπηρεσιών φύλαξης στο πλαίσιο της υφιστάμενης σύμβασης 1/2017.
- Διενέργεια διαπραγματεύσεων για την ανάθεση υπηρεσιών μεταφοράς μαθητών και για την ανάθεση δρομολογίων μεταφοράς μαθητών σε κολυμβητήρια.
- Διενέργεια διαπραγμάτευσης για την κάλυψη των αναγκών των παράλληλων εκδηλώσεων του Μαραθωνίου της Αθήνας 2017 ΣΕΓΑΣ/AIMS (ομάδες 3,5 και 7)

#### **ΆΛΛΕΣ ΕΡΓΑΣΙΕΣ**

- Επεξεργασία τεχνικών προδιαγραφών και μεθοδολογίας υλοποίησης 8 νέων διαγωνισμών.
- Αποστολή 200 εισηγήσεων προς την Οικονομική Επιτροπή που αφορούν εγκρίσεις δαπανών, εγκρίσεις όρων διαγωνισμών, αξιολόγηση προσφορών, ανάδειξη μειοδοτών, κατακυρώσεις αποτελεσμάτων διαγωνισμών.
- Σύνταξη 3 προσχεδίων εισηγήσεων για το Περιφερειακό Συνέδριο
- Διαβίβαση 11 φακέλων διαγωνισμών στο Ελεγκτικό Συνέδριο.
- Διαβίβαση πλήθους φακέλων διαγωνισμών στην Αποκεντρωμένο Διοίκηση για έλεγχο νομιμότητας των αποφάσεων της Οικονομικής Επιτροπής
- Έγγραφα & email προς συναρμόδιες Υπηρεσίες : 1000
- Ενημέρωση πολιτών σε θέματα που μετέχουν: 600
- Σύναψη συνολικά 57 συμβάσεων προμήθειας υλικών-παροχής υπηρεσιών-εκτέλεσης εργασιών.
- Αποστολή φακέλων συμβάσεων προμηθειών-παροχής υπηρεσιών, για έλεγχο των δικαιολογητικών πληρωμής και συμπλήρωση των στοιχείων των φακέλων με τα στοιχεία που ζητούνται από τα αρμόδια για τον έλεγχο Τμήματα.

#### **5.4. Τμήμα Οικονομικής Διαχείρισης Λαϊκών Αγορών**

- Απόδοση ανταποδοτικού τέλους στους 60 Δήμους της Περιφέρειας Αττικής για την καθαριότητα των Λαϊκών Αγορών, ύψους 2.450.290,71 € έτους 2016.
- Συγκέντρωση και επεξεργασία προτάσεων των Δήμων για το ανταποδοτικό τέλος του έτους 2017.
- Είσπραξη από τους Επαγγελματίες πωλητές και καταβολή στον ΕΦΚΑ των ασφαλιστικών εισφορών τους από 1-1 έως 31-4-2017. Ολοκλήρωση της διαδικασίας μεταφοράς των επαγγελματιών πωλητών Λαϊκών Αγορών στον ΕΦΚΑ, σε ότι αφορά τα ασφαλιστικά τους ζητήματα.
- Έκδοση 1450 βεβαιώσεων ασφαλιστικών εισφορών.
- Τριμηνιαία καταβολή στο Ελληνικό Δημόσιο του χαρτοσήμου για το 2017.
- Διαγραφές και επαναφορές αδειών 2.851 επαγγελματιών πωλητών Λαϊκών Αγορών.

- Έκδοση 27.689 γραμματίων εισπραξης ανταποδοτικού τέλους Παραγωγών Πωλητών Λαϊκών Αγορών.
- Μηνιαία εισπραξη ανταποδοτικού τέλους από 2.300 Επαγγελματίες πωλητές Λαϊκών Αγορών.
- Συνολικές εισπράξεις 7.000.830,61 €.
- Οργάνωση αποστολής στις Δ.Ο.Υ. 700 περίπου χρηματικών καταλόγων για χρέη Επαγγελματιών πωλητών προς την Περιφέρεια.
- Παραλαβή και διαχείριση σε μηνιαία βάση, άνω των 600.000 κουπονιών και της πληρωμής του αντιτίμου τους στις Ομοσπονδίες των πωλητών, στα πλαίσια του Προγράμματος της Περιφέρειας για τη στήριξη των ευπαθών ομάδων.
- Απόδοση δικαιούμενων ποσών έτους 2016 προς :
  - Την Παναττική Ομοσπονδία Επαγγελματιών πωλητών Λαϊκών αγορών ύψους 212.674,36 € .
  - Την Πανελλήνια Ομοσπονδία Παραγωγών πωλητών Λαϊκών Αγορών, ύψους 88.711,66 €.
  - Την Ομοσπονδία Επαγγελματιών και Παραγωγών Λαϊκών Αγορών Περιφέρειας Αττικής ύψους 48.655 €.
- Έλεγχος όλων των παραστατικών στοιχείων δαπανών συνολικού ποσού 521.599,67 €, που αποδόθηκε στις Ομοσπονδίες για τα έτη 2014 και 2015.
- Συμμετοχή των στελεχών του τμήματος στη διαμόρφωση του νέου νόμου 4497/2017 που μεταξύ των άλλων αφορά και τις Λαϊκές Αγορές.

#### 5.5. Τμήμα Παρακολούθησης Εσόδων & Δαπανών

##### ΕΣΟΔΑ

Το Τμήμα ασχολείται με την εισπραξη των διαφόρων εσόδων της Περιφέρειας Αττικής. Για το λόγο αυτό αποστέλλονται έγγραφα προς την Αποκεντρωμένη Διοίκηση Αττικής , στο Υπουργείο Εσωτερικών και στα διάφορα Υπουργεία προκειμένου να επιχορηγηθεί η Περιφέρεια με τα ανάλογα έσοδα.

Τα έσοδα που εισπράχθηκαν εντός του 2017 και αφορούν κυρίως τις Περιφερειακές Ενότητες Κεντρικού, Βορείου , Δυτικού & Νοτίου Τομέα Αθηνών, ανέρχονται συνολικά στο ποσό των **138.448.235,77 €** και αναλύονται ανά κατηγορία ως εξής:

1) Έσοδα από **επιχορηγήσεις για κόστος κρατικής αρμοδιότητας**, συνολικού ποσού **3.277.256,90€** και συγκεκριμένα α) ποσό 3.226.131,50 € ως επιχορήγηση για δαπάνες λειτουργίας πάσης φύσεως προνοιακών ιδρυμάτων, β) ποσό 32.297,40 € από έκτακτες επιχορηγήσεις και γ) ποσό 18.828,00 € από επιχορηγήσεις για αποζημίωση συμβεβλημένων ιατρών από ιατρικές εξετάσεις υποψηφίων οδηγών

2) Έσοδα από **επιχορηγήσεις για λοιπούς σκοπούς** ποσού **4.500,00 €** και συγκεκριμένα για αποζημίωση θυμάτων εγκληματικών ενεργειών

3) Έσοδα από **φόρους – τέλη και δικαιώματα** συνολικού ύψους **118.342.185,97 €**, εκ των οποίων α) έσοδα από τέλη αδειας και μεταβίβασης οχημάτων ποσού 24.398.545,81 €, β) έσοδα από ΚΑΠ για επενδύσεις ποσού 1.098.349,24 €, γ) έσοδα από ΚΑΠ ποσού 50.887.554,00 € για δαπάνες μισθοδοσίας και ποσού 645.494,30 € για αντιμισθία αιρετών δ) έσοδα από ΚΑΠ ποσού 9.245.951,86 € για λοιπές λειτουργικές δαπάνες, ε) έσοδα ποσού 7.711.715,05 € για δαπάνες μεταφοράς μαθητών , στ) έσοδα ποσού 17.087.560,00 € για το διατροφικό επίδομα των

νεφροπαθών, ζ) έσοδα από ΚΑΠ ποσού 998,50 € για κάλυψη αναγκών εφαρμογής του προγράμματος Ο.Σ.Δ.Ε. έτους 2017, η) έσοδα από ΚΑΠ ποσού 422.866,94 € για επενδυτικές δαπάνες βελτίωσης, συντήρησης και αποκατάστασης οδικού δικτύου, θ) Έσοδα ποσού 71.794,76 € από τέλη διέλευσης και ι) έσοδα ποσού 6.771.656,02 € από τέλη της Δ/νσης Λαϊκών Αγορών

4) Έσοδα **54.211,90 €** από εισφορές και εφάπαξ αποζημιώσεις λόγω εξόδου από την υπηρεσία υπαλλήλων του πρώην Ο.Λ.Α.Α.

5) Έσοδα από επιχειρηματική δραστηριότητα ποσού **8.948.197,62 €** , εκ των οποίων α)ποσό 704.181,76 € αφορά έσοδα από εκμίσθωση καταστημάτων , β)ποσό 8.224.912,33 € αφορά τόκους από τραπεζικές καταθέσεις και γ)ποσό 19.103,53 € έσοδα από μίσθωμα δικαιώματος χρήσης βοσκής δημοσίων βοσκήσιμων γαιών

6) Έσοδα από παράβολα και πρόστιμα ποσού **2.121.577,87 €** και συγκεκριμένα: α)ποσό 29.328,92 € από πρόστιμα κλιμακίων ελέγχου, β)λοιπά πρόστιμα των Δ/νσεων , ποσού 1.821.335,57 € (αφορούν όλες τις Π.Ε.), γ)ποσό 23,50 € από παράβολα εξέτασης από επιτροπές, δ)ποσό 197.050,06 € από παράβολα χορήγησης επαγγελματικών αδειών Ν. 6422/35 (50%) (αφορούν όλες τις Π.Ε.), ε)ποσό 620,00 € από παράβολα Ν. 2516/1997 (70%), στ)ποσό 11.800,00 € από παράβολα Ν. 6551/2007 ναυπήγησης και ζ)ποσό 61.419,92 € από παράβολα αδειοδότησης τεχνικών, επαγγελματικών & μεταποιητικών δραστηριοτήτων , Ν.3982/2011.

7) Λοιπά έσοδα **2.718.835,78 €** και ιδιαίτερα :α) ποσό 2.234.592,28 € υπέρ ΙΚΑ, β)ποσό 99.618,07 € υπέρ Δημοσίου, γ)ποσό 122.025,21 € επιστροφές ΧΕΠ, δ)ποσό 137.970,66 € από επιστροφή αποδοχών, συντάξεων, βοηθημάτων και αποζημιώσεων που καταβλήθηκαν χωρίς να οφείλονται, ε)λοιπές επιστροφές ποσού 60.691,76 € από αχρεωστήτως καταβληθείσες μισθοδοσίες και στ)διάφορα λοιπά έσοδα

8) Έκτακτα έσοδα ποσού **77.141,67 €** , από Δήμο Ιλίου ως αποζημίωση θετικών ζημιών αναδόχου εταιρείας στα πλαίσια προγραμματικής σύμβασης

9) Έσοδα παρελθόντων ετών **2.904.328,06 €** και συγκεκριμένα α)ποσό 1.537.570,00 € για διατροφικό επίδομα μηνός Δεκεμβρίου 2016, β)ποσό 4.143,12 € που αφορά ασφαλιστικές εισφορές ΟΑΕΔ από Πρόγραμμα κοινωνικού χαρακτήρα του Υπουργείου Εργασίας Κοινωνικής Ασφάλισης και Κοινωνικής Αλληλεγγύης, γ)ποσό 565.156,95 € εισφορές ασφαλισμένων ΙΚΑ Λαϊκών Αγορών για το μήνα Δεκέμβριο 2016 και δ)ποσό 797.457,99 € από παραγραφή απαιτήσεων τρίτων

Για τα ανωτέρω έσοδα του έτους 2017 , καταχωρήθηκαν στο Ο.Π.Σ. 350 Γραμμάτια Είσπραξης

Καταχώριση στο Ο.Π.Σ. 2.035 περίπου χρηματικών καταλόγων και αποφάσεων επιβολής προστίμων ετών 2016 από όλες τις Π.Ε. της Αθήνας και 2017 για τον Κ.Τ.

Σύνταξη και αποστολή (23) επιστολών για είσπραξη δικαστικών δαπανών

Διαχείριση μισθωμάτων καταστημάτων ΠΕΔΙΟΝ ΑΡΕΩΣ και ΑΤΤΙΚΟ ΑΛΣΟΣ

Σύνταξη ΑΦΕΚ για τα οφειλόμενα μισθώματα της εταιρείας “ΕΚΜ/ΣΕΙΣ ΑΝΑΨ/ΡΙΩΝ ΕΣΤΙΑΤΟΡΙΩΝ ΜΟΥΡΙΑ ΤΟΥΡΙΣΤΙΚΗ Α.Ε.”

Εκτενής αλληλογραφία με τον ΕΦΚΑ (πρώην Ε.Τ.Α.Α. – ΤΣΜΕΔΕ) και το Γρ. Νομοθ. Υποθέσεων Π.Ε Ανατολικής Αττικής, σχετικά με το θέμα επιστροφής ποσού 363.863,45 € στην Περιφέρεια Αττικής , βάσει τελεσιδίκως ακυρωθέντων κατασχετηρίων.

## ΔΑΠΑΝΕΣ

Συγκέντρωση και έλεγχος δικαιολογητικών δαπανών που αφορούν στην Π.Ε. Κ.Τ. Αθηνών και συγκεκριμένα:

Καταχώριση **1.860** καταστάσεων δαπανών με **4.411** παραστατικά δαπανών στο Ολοκληρωμένο Πληροφοριακό Σύστημα (επί συνόλου 8.830 παραστατικών για το έτος 2017, σε επίπεδο Περιφέρειας Αττικής), που αφορούσαν δαπάνες προμηθειών , έργων ,δαπάνες ΔΕΚΟ, αποζημιώσεις εφάπαξ, αποζημιώσεις παθόντων από εγκληματικές ενέργειες, δικαστικές δαπάνες ,μισθώματα, δικαστικούς επιμελητές, δημοσιεύσεις , επιχορηγήσεις σε φορείς παροχής υπηρεσιών πρωτοβάθμιας κοινωνικής φροντίδας μη κερδοσκοπικού χαρακτήρα από ιδίους πόρους και από την κρατική επιχορήγηση, σε κέντρα πρόληψης των εξαρτήσεων και προαγωγής της ψυχοκοινωνικής υγείας, επιδόματα νεφροπαθών, πληρωμή κουπονιών Λαϊκών Αγορών στις αντίστοιχες Ομοσπονδίες Παραγωγών και Πωλητών Λαϊκών Αγορών , πληρωμή ανταποδοτικού τέλους 2016 στους 60 Δήμους της Περιφέρειας Αττικής κ.ά. Επισημαίνουμε ότι ένα μέρος των τακτικών δαπανών με τις οποίες ασχολείται το Τμήμα μας, είναι η μισθοδοσία και η αντιμισθία των αιρετών που αφορά όλη την Περιφέρεια , όπως επίσης υπερωρίες για όλες τις Π.Ε. της Αθήνας . Σε κάποιες περιπτώσεις ασχοληθήκαμε με δαπάνες ΠΣΕΑ και περιπτώσεις προμηθειών που αφορούν και Π.Ε. πλην του Κ.Τ.

Μεγάλο μέρος των δαπανών του Α' εξαμήνου αφορούσαν εκκρεμότητες του έτους 2016, που μεταφέρθηκαν στο 2017 λόγω λήξης του οικονομικού έτους 2016 και λόγω κατάρτησης των ΥΔΕ.

Κατά το διάστημα του Α' εξαμήνου 2017, μεγάλη ήταν η ενασχόληση του τμήματος και με την πληρωμή μισθωμάτων των οποίων οι μισθωτικές συμβάσεις είχαν λήξει και για τα οποία έγιναν διαπραγματεύσεις στην Ο.Ε. , σύμφωνα με τις διατάξεις των παρ. 2 & 4 του άρθρου 30 του Ν.4447/23.12.2016. Για την τακτοποίησή τους , πέραν της εκτεταμένης επικοινωνίας και αλληλογραφίας με τη Δ/ση Διοικητικών Υπηρεσιών και τους δικηγόρους των δικαιούχων , χρειάστηκε και εντατική δουλειά και σύνθετοι υπολογισμοί από τους συναδέλφους , καθώς έπρεπε να ανατρέξουν στο αρχείο του πρώην τμήματος Λογιστικής Διαχείρισης & Δαπανών , για να προσδιοριστούν κρατήσεις ΕΤΑΑ, ΜΤΠΥ, ΤΑΠ , παρελθόντων χρονικών διαστημάτων, καθώς και τα ακριβή ποσοστά των πολυάριθμων , σε αρκετές περιπτώσεις δικαιούχων.

Στα πλαίσια της άσκησης των αρμοδιοτήτων του τμήματος, προβήκαμε στη σύνταξη πολυάριθμων εγγράφων , περί τα 160 , προς τις Δ/σεις της Π.Α. και κυρίως τη Δ/ση Αναπτυξιακού Προγραμματισμού , τη Δ/ση Τεχνικών Έργων , τη Νομική Υπηρεσία, τις Δ/σεις Ανάπτυξης και Δ/σεις Υγείας και Κοινωνικής Μέριμνας κ.ά , προς τους Δήμους για έργα του Κ.Τ. στα πλαίσια των Προγραμματικών Συμβάσεων, , προς διάφορες Δ.Ο.Υ. , την Αποκεντρωμένη Διοίκηση Αττικής, το Υπουργείο Εσωτερικών και άλλες υπηρεσίες.

Το Τμήμα ασχολήθηκε επίσης με (5) υποθέσεις αποζημίωσης παθόντων από εγκληματικές ενέργειες στρεφόμενες κατά κρατικού λειτουργού, κατά την άσκηση των καθηκόντων αυτού , σύμφωνα με τις διατάξεις της Κ.Υ.Α. 2/2572/0026/19-2-2014 (ΦΕΚ 544/τ Β'/5-3-2014) των Υπουργών Εσωτερικών & Οικονομικών. Συγκεκριμένα συντάχθηκαν (6) έγγραφα προς τη Γ.Α.Δ.Α., Υποδιεύθυνση Ασφάλειας Αττικής, 2<sup>ο</sup> Τμήμα Προστασίας του κράτους και του Δημοκρατικού Πολιτεύματος , προκειμένου να χορηγηθεί σχετική Βεβαίωση. Απευθύναμε (6) έγγραφα επίσης

προς τη Δ/ση Τεχνικών Έργων της Περιφέρειας Αττικής, προκειμένου να γίνουν οι σχετικές εκθέσεις καταγραφής και αποτίμησης των ζημιών και στη συνέχεια αλληλογραφία με το Γ.Λ.Κ. ,Δ/ση Προϋπολογισμού Γενικής Κυβέρνησης (5) έγγραφα και προς την Αποκεντρωμένη Διοίκηση Αττικής (5) έγγραφα αιτούμενοι τις σχετικές επιχορηγήσεις.

**ΕΙΣΗΓΗΣΕΙΣ ΣΤΗΝ Ο.Ε. (Σύνολο 147)**

- (5) ΕΙΣΗΓΗΣΕΙΣ ΓΙΑ ΑΠΟΖΗΜΙΩΣΕΙΣ ΕΦΑΠΕΞ
- (19) ΕΙΣΗΓΗΣΕΙΣ ΓΙΑ ΠΛΗΡΩΜΗ ΔΙΚΑΣΤΙΚΩΝ ΕΠΙΜΕΛΗΤΩΝ
- (20) ΕΙΣΗΓΗΣΕΙΣ ΓΙΑ ΕΓΚΡΙΣΗ ΔΑΠΑΝΗΣ , ΔΙΑΘΕΣΗ ΠΙΣΤΩΣΗΣ ΚΑΙ ΕΓΚΡΙΣΗ ΕΚΔΟΣΗΣ ΧΕΠ
- (15) ΕΙΣΗΓΗΣΕΙΣ ΓΙΑ ΕΓΚΡΙΣΗ ΔΑΠΑΝΩΝ ΜΕΤΑΚΙΝΗΣΗΣ ΑΙΡΕΤΩΝ & ΥΠΑΛΛΗΛΩΝ
- (17) ΕΙΣΗΓΗΣΕΙΣ ΓΙΑ ΕΠΙΣΤΡΟΦΗ ΑΧΡΕΩΣΤΗΤΩΣ ΚΑΤΑΒΛΗΘΕΝΤΩΝ ΠΑΡΑΒΟΛΩΝ Δ/ΝΣΗΣ ΑΝΑΠΤΥΞΗΣ ΚΑΙ ΠΡΟΣΤΙΜΩΝ
- (16) ΕΙΣΗΓΗΣΕΙΣ ΓΙΑ ΕΠΙΣΤΡΟΦΗ ΑΧΡΕΩΣΤΗΤΩΣ ΚΑΤΑΒΛΗΘΕΝΤΩΝ ΤΕΛΩΝ ΑΔΕΙΑΣ & ΜΕΤΑΒΙΒΑΣΗΣ ΟΧΗΜΑΤΩΝ ΚΑΙ ΠΑΡΑΒΟΛΩΝ Δ/ΝΣΕΩΝ ΑΝΑΠΤΥΞΗΣ
- (20) ΕΙΣΗΓΗΣΕΙΣ ΓΙΑ ΕΓΚΡΙΣΗ ΔΑΠΑΝΗΣ , ΔΙΑΘΕΣΗ ΠΙΣΤΩΣΗΣ ΠΟΛΥΕΤΟΥΣ ΥΠΟΧΡΕΩΣΗΣ ή ΚΑΙ ΤΡΟΠΟΠΟΙΗΣΗΣ ΠΟΛΥΕΤΩΝ ΚΑΤΑΝΟΜΩΝ ΓΙΑ ΕΡΓΑ ΕΝΤΑΓΜΕΝΑ ΣΤΟΝ Π/Υ ΤΗΣ ΠΕΡΙΦΕΡΕΙΑ ΑΤΤΙΚΗΣ
- (26) ΕΙΣΗΓΗΣΕΙΣ ΓΙΑ ΔΙΚΑΣΤΙΚΕΣ ΔΑΠΑΝΕΣ
- ΕΙΣΗΓΗΣΕΙΣ Γ' & Δ' ΤΡΙΜΗΝΟΥ 2017 ΓΙΑ ΕΓΚΡΙΣΗ ΔΑΠΑΝΗΣ ΓΙΑ 1)ΤΙΣ ΕΚ ΤΟΥ ΝΟΜΟΥ ΠΡΟΒΛΕΠΟΜΕΝΕΣ ΔΗΜΟΣΙΕΥΣΕΙΣ ΚΑΙ 2)ΤΙΣ ΜΕΤΑΚΙΝΗΣΕΙΣ ΤΩΝ ΥΠΑΛΛΗΛΩΝ ΣΤΑ ΠΛΑΙΣΙΑ ΤΗΣ ΑΣΚΗΣΗΣ ΤΩΝ ΚΑΘΗΚΟΝΤΩΝ ΤΟΥΣ
- ΕΙΣΗΓΗΣΗ ΓΙΑ ΤΗΝ ΕΓΚΡΙΣΗ ΤΗΣ ΔΑΠΑΝΗΣ ΠΛΗΡΩΜΗΣ ΦΟΡΟΥ ΕΙΣΟΔΗΜΑΤΟΣ ΤΗΣ Π.Α. ΓΙΑ ΤΟ 2016
- ΕΙΣΗΓΗΣΗ ΓΙΑ ΤΗΝ ΕΓΚΡΙΣΗ ΔΑΠΑΝΗΣ ΤΗΣ ΔΩΡΕΑΣ 5.000.000,0 € ΣΤΗΝ ΠΕΡΙΦΕΡΕΙΑ ΙΟΝΙΩΝ ΝΗΣΩΝ ΓΙΑ ΤΗΝ ΑΝΤΙΜΕΤΩΠΙΣΗ ΕΠΙΠΤΩΣΕΩΝ ΑΠΟ ΤΟΥΣ ΣΕΙΣΜΟΥΣ 2014
- ΕΙΣΗΓΗΣΗ ΓΙΑ ΕΓΚΡΙΣΗ ΔΑΠΑΝΗΣ ΚΑΙ ΔΙΑΘΕΣΗ ΠΙΣΤΩΣΗΣ ΓΙΑ ΤΗΝ ΚΑΤΑΒΟΛΗ ΑΠΟΖΗΜΙΩΣΗΣ ΠΟΣΟΥ 4.500,00 € ΣΤΗΝ κκ ΔΟΥΛΓΕΡΑΚΗ ΕΙΡΗΝΗ ΛΟΓΩ ΚΑΤΑΣΤΡΟΦΗΣ ΤΟΥ ΟΧΗΜΑΤΟΣ ΤΗΣ ΑΠΟ ΕΓΚΛΗΜΑΤΙΚΕΣ ΕΝΕΡΓΕΙΕΣ ΣΥΜΦΩΝΑ ΜΕ ΤΙΣ ΔΙΑΤΑΞΕΙΣ ΤΗΣ ΚΥΑ 2/2572/0026(ΦΕΚ 544/τ Β' / 5-3-2017)
- ΕΙΣΗΓΗΣΗ ΓΙΑ ΕΓΚΡΙΣΗ ΔΑΠΑΝΗΣ ΠΟΣΟΥ 2.900.000,00 € ΩΣ ΔΩΡΕΑ ΑΠΟ ΤΗΝ ΠΕΡΙΦΕΡΕΙΑ ΑΤΤΙΚΗΣ ΠΡΟΣ ΤΗΝ ΠΕΡΙΦΕΡΕΙΑ ΒΟΡΕΙΟΥ ΑΙΓΑΙΟΥ, ΓΙΑ ΤΗΝ ΑΝΤΙΜΕΤΩΠΙΣΗ ΤΩΝ ΕΠΙΠΤΩΣΕΩΝ ΑΠΟ ΤΟΝ ΚΑΤΑΣΤΡΟΦΙΚΟ ΣΕΙΣΜΟ ΤΗΣ 12-6-2017 ΣΤΗ ΝΗΣΟ ΛΕΣΒΟ
- (2) ΕΙΣΗΓΗΣΕΙΣ ΓΙΑ ΕΓΚΡΙΣΗ ΜΙΣΘΟΔΟΤΙΚΩΝ ΔΑΠΑΝΩΝ (πρόσληψη κτηνιάτρων στα πλαίσια του προγρ/τος GALLUSgallusκαι πρόσληψη 35 ΙΔΟΧ)
- ΕΙΣΗΓΗΣΗ ΓΙΑ ΕΓΚΡΙΣΗ ΔΑΠΑΝΗΣ ΓΙΑ ΤΗΝ ΥΛΟΠΟΙΗΣΗ ΣΥΜΨΗΦΙΣΤΙΚΩΝ ΕΓΓΡΑΦΩΝ ΑΠΟ ΠΑΡΑΚΡΑΤΗΣΕΙΣ ΥΠΕΡ ΔΕΗ ΑΕ , ΕΥΔΑΠ ΑΕ ΚΑΙ ΕΥΑΘ ΑΕ ΑΠΟ ΤΙΣ ΕΠΙΧΟΡΗΓΗΣΕΙΣ ΚΑΠ ΕΤΟΥΣ 2017

Ολοκληρώνοντας τον απολογισμό του έργου του Τμήματος για το 2017, πρέπει να καταγραφεί ότι , το νεοσύστατο, ως προς τη σύνθεση των αρμοδιοτήτων του, τμήμα, εξαιρετικά υποστελεχωμένο μέχρι και σήμερα , υποδέχθηκε από την

αρχή του έτους 2017 ένα τεράστιο όγκο εισερχομένων υποθέσεων, που πολλές φορές ανήλθαν στις 80 έως 90 σε ημερήσια βάση , ιδιαίτερα κατά το α΄ τρίμηνο. Αξίζει να σημειωθεί ότι ο μέσος αριθμός εισερχομένων εγγράφων, που άπτονται των αρμοδιοτήτων του Τμήματος, ανήλθε για το δεύτερο εξάμηνο του 2017 στα 25 περίπου σε ημερήσια βάση, με δεδομένη την ευρύτητα των αντικειμένων τόσο σε θέματα εσόδων όσο και σε θέματα δαπανών , που σε κάποιες περιπτώσεις αφορούν όλη την Περιφέρεια Αττικής.

## 5.6. Τμήμα Γραμματειακής Υποστήριξης

### Δ/ΝΣΗ ΟΙΚΟΝΟΜΙΚΩΝ ΚΑΙ Δ/ΝΣΗ ΟΙΚΟΝΟΜΙΚΩΝ ΚΕΝΤΡΙΚΟΥ ΤΟΜΕΑ

#### ➤ ΑΠΟ 01-01-2017 ΕΩΣ ΚΑΙ 18-1-2017

ΕΙΣΕΡΧΟΜΕΝΑ	343
ΕΞΕΡΧΟΜΕΝΑ	575
ΟΙΚΟΘΕΝ	737

#### ➤ ΑΠΟ 19-01-2017 ΕΩΣ ΚΑΙ 31-12-2017

#### 1. ΓΕΝΙΚΗ Δ/ΝΣΗ ΟΙΚΟΝΟΜΙΚΩΝ

ΕΙΣΕΡΧΟΜΕΝΑ	544
ΕΞΕΡΧΟΜΕΝΑ	2
ΟΙΚΟΘΕΝ	192

#### 2. Δ/ΝΣΗ ΟΙΚΟΝΟΜΙΚΩΝ Π.Ε. ΚΕΝΤΡΙΚΟΥ ΤΟΜΕΑ

ΕΙΣΕΡΧΟΜΕΝΑ	7.063
ΕΞΕΡΧΟΜΕΝΑ	2.164
ΟΙΚΟΘΕΝ	1.729

#### 3. Δ/ΝΣΗ ΤΑΜΕΙΑΚΗΣ ΔΙΑΧΕΙΡΙΣΗΣ

ΕΙΣΕΡΧΟΜΕΝΑ	869
ΕΞΕΡΧΟΜΕΝΑ	249
ΟΙΚΟΘΕΝ	1.228

#### 4. Δ/ΝΣΗ ΠΡΟΥΠΟΛΟΓΙΣΜΟΥ

ΕΙΣΕΡΧΟΜΕΝΑ	538
ΕΞΕΡΧΟΜΕΝΑ	322
ΟΙΚΟΘΕΝ	118

#### 5. Δ/ΝΣΗ ΟΙΚΟΝΟΜΙΚΗΣ ΔΙΑΧΕΙΡΙΣΗΣ

ΕΙΣΕΡΧΟΜΕΝΑ	8.641
ΕΞΕΡΧΟΜΕΝΑ	6.422
ΟΙΚΟΘΕΝ	3.058

#### 6. Δ/ΝΣΗ ΜΙΣΘΟΔΟΣΙΑΣ

ΕΙΣΕΡΧΟΜΕΝΑ	6.002
ΕΞΕΡΧΟΜΕΝΑ	1.118
ΟΙΚΟΘΕΝ	779

- ❖ Το Τμήμα ΓΡΑΜΜΑΤΕΙΑΚΗΣ ΥΠΟΣΤΗΡΙΞΗΣ Π.Ε. ΚΕΝΤΡΙΚΟΥ ΤΟΜΕΑ είναι αρμόδιο για τις πέντε (5) ανωτέρω Δ/νσεις καθώς και της Γενικής Δ/νσης Οικονομικών για:
  - Πρωτοκόλληση και χρέωση όλων των εγγράφων των Δ/νσεων.
  - Την αναπαραγωγή υπηρεσιακών εγγράφων, διακίνηση της αλληλογραφίας επικύρωση αντιγράφων και φωτοαντιγράφων σύμφωνα με την κείμενη νομοθεσία και βεβαίωση του γνήσιου της υπογραφής των Δ/νσεων.
  - Τη συγκέντρωση και αποστολή προς την Οικονομική Επιτροπή όλων των εισηγήσεων των Δ/νσεων .
  - Τη διαχείριση θεμάτων σχετικών με ζητήματα διοικητικών λειτουργιών και προσωπικού όπως ατομικούς φακέλους, δελτία αδειών, έλεγχος και έκδοση αποφάσεων ασθενειών, αποφάσεις και βεβαιώσεις υπερωριακής απασχόλησής όλων των υπαλλήλων των ανωτέρω Δ/νσεων.

**ΣΤ6-12. Διευθύνσεις Οικονομικών Περιφερειακών Ενότητων Βορείου, Δυτικού, Νοτίου Τομέα Αθηνών, Ανατολικής Αττικής, Δυτικής Αττικής, Πειραιά & Νήσων**

**6-12.1 Τμήματα Προμηθειών**

ΔΙΕΘΝΕΙΣ ΔΙΑΓΩΝΙΣΜΟΙ	5
ΑΝΟΙΚΤΟΙ ΔΙΑΓΩΝΙΣΜΟΙ	16
ΠΡΟΧΕΙΡΟΙ ΔΙΑΓΩΝΙΣΜΟΙ	42
ΣΥΜΒΑΣΕΙΣ	534
ΑΠΟΦ. ΑΠΕΥΘΕΙΑΣ ΑΝΑΘΕΣΗΣ	282
ΕΙΣΗΓΗΣΕΙΣ ΟΙΚΟΝΟΜΙΚΗ ΕΠΙΤΡΟΠΗ	1026
<b><u>ΣΥΝΟΛΟ</u></b>	<b><u>1905</u></b>

**6-12.2. Τμήματα Παρακολούθησης Πιστώσεων Δαπανών & Εσόδων**

ΑΠΟΦΑΣΕΙΣ ΑΝΑΛΗΨΗΣ-ΑΝΑΚΛΗΣΗΣ ΥΠΟΧΡΕΩΣΕΩΝ	2600
ΑΠΟΣΤΟΛΗ ΠΑΡΑΣΤΑΤΙΚΩΝ ΣΤΗΝ Δ/ΝΣΗ ΟΙΚΟΝΟΜΙΚΗΣ ΔΙΑΧΕΙΡΙΣΗΣ	8545
ΕΙΣΗΓΗΣΕΙΣ ΟΙΚΟΝΟΜΙΚΗ ΕΠΙΤΡΟΠΗ	438
ΠΡΟΣΤΙΜΑ	284
ΓΡΑΜΜΑΤΙΑ ΕΙΣΠΡΑΞΗΣ	64
ΕΓΓΡΑΦΑ ΠΡΟΣ ΥΠΗΡΕΣΙΕΣ & ΠΟΛΙΤΕΣ	619
ΕΓΓΡΑΦΑ ΠΡΟΣ ΑΡΧΕΙΟ	1018
<b><u>ΣΥΝΟΛΟ</u></b>	<b><u>13568</u></b>

**6-12.3. Τμήματα Γραμματειακής Υποστήριξης**

ΕΙΣΕΡΧΟΜΕΝΑ	16639
ΕΞΕΡΧΟΜΕΝΑ	14863
ΟΙΚΟΘΕΝ	6834
ΛΟΙΠΑ (πρωτοκόλληση και διεκπεραίωση του συνόλου των εγγράφων της Διεύθυνσης)	902
<b><u>ΣΥΝΟΛΟ</u></b>	<b><u>39238</u></b>



**ΣΤ13. Διεύθυνση Μισθοδοσίας****13.1. Τμήμα Τακτικής Μισθοδοσίας**

<b>Πεπραγμένα έτους 2017</b>	<b>Πλήθος</b>
Τακτική μισθοδοσία του μόνιμου και με σχέση εργασίας ιδιωτικού δικαίου αορίστου χρόνου προσωπικού των Περιφερειών.	<b>2.283(μ.ο.)</b>
Μισθοδοσία προσωπικού :	
➤ δικηγόρων με έμμισθη εντολή	<b>16</b>
➤ σπουδαστών Τ.Ε.Ι. στα πλαίσια της πρακτικής τους άσκησης	<b>22</b>
➤ αποσπασμένων στα γραφεία Περιφερειάρχη και Αντιπεριφερειάρχων	<b>22</b>
➤ με σχέση εργασίας ιδιωτικού δικαίου ορισμένου χρόνου.	<b>22</b>
Μισθοδοσία Αιρετών, Προέδρου Περιφερειακού Συμβουλίου, Περιφερειακού Συμπαραστάτη του Πολίτη και της Επιχείρησης, Ειδικών Συμβούλων, Επιστημονικού Συνεργάτη	<b>26</b>
Εφαρμογή διατάξεων του ν. 4093/2012 (θέση σε καθεστώς αργίας).	<b>9</b>
Έκδοση μισθοδοσίας ωφελουμένων στα πλαίσια της «Πρώτησης της απασχόλησης μέσω προγραμμάτων κοινωφελούς χαρακτήρα» ΟΑΕΔ	<b>1</b>
Έκδοση μισθοδοσίας ατόμων με Σύμβαση Εργασίας Ιδιωτικού Δικαίου Ορισμένου Χρόνου (Ι.Δ.Ο.Χ) για την κάλυψη εποχικών πρόσκαιρων αναγκών της Περιφέρειας Αττικής	<b>36</b>
Έκδοση μισθοδοσίας στα πλαίσια της πρακτικής άσκησης υποψηφίων Δικηγόρων στην Περιφέρεια Αττικής για έξι (6) μήνες	<b>16</b>
Έκδοση μισθοδοσίας στα πλαίσια της Μαθητείας-Πρακτικής Άσκησης αποφοίτων Ε.Π.Α.Λ στην Περιφέρεια Αττικής στο πλαίσιο του Προγράμματος «Εκπαίδευση στο χώρο εργασίας – Μαθητεία σε εργασιακό χώρο»	<b>19</b>
Έκδοση μισθοδοσίας σύμφωνα με τις διατάξεις του άρθρου 28 του ν. 4440/2016 (ΦΕΚ Α' 224) και του άρθρου 99 παρ. 2 του ν. 4483/2017 (Α' 107)	
Εκπαιδευτικές Άδειες και Άδειες άνευ αποδοχών.	<b>57</b>
Μέριμνα για την εφαρμογή δικαστικών αποφάσεων περί οφειλών (κατασχέσεων) προς το Δημόσιο & οποιασδήποτε άλλης τελεσίδικης δικαστικής απόφασης που επηρεάζει τη μισθοδοσία των υπαλλήλων	<b>3</b>
Συμπλήρωση Δ.Α.Υ.Κ.	
Υλοποίηση νέων ασφαλιστικών κρατήσεων υπέρ ΕΤΕΑ, βάσει των διατάξεων του ν. 4387/2016 και υλοποίηση κρατήσεων υπέρ Ε.Φ.Κ.Α.	
Χορήγηση επιδομάτων θέσης ευθύνης σύμφωνα με την τροποποίηση του Οργανισμού Εσωτερικής Υπηρεσίας της Περιφέρειας Αττικής με το ΦΕΚ 4251 τ.Β -29/12/2016.	
Επιστροφή ποσών του κλάδου Ειδικής Προσαύξησης του ΕΤΑΑ-ΤΣΜΕΔΕ, αναδρομικά από την 01/01/2016	
Βεβαιώσεις φόρου 2016 & υποβολή σχετικών ηλεκτρονικών αρχείων αποδοχών στην Γ.Γ.Π.Σ., τροποποιητικές βεβαιώσεις αποδοχών προηγούμενων ετών βάσει σχετικών εγγράφων του Γ.Λ.Κ.	-
Έκδοση Φύλλων Διακοπής Μισθοδοσίας, μετατασσομένων μονίμων και με και με σχέση εργασίας ιδιωτικού δικαίου αορίστου χρόνου υπαλλήλων	
Χορήγηση αναδρομικών, περικοπή οικονομικών εκκρεμοτήτων του προσωπικού της Περιφέρειας (απεργίες, στάσεις, αναζήτηση αχρεωστήτως καταβληθέντων, καταλογισμοί σε Δ.Ο.Υ., τακτοποίηση ημαρτημένων, Τ.Α.Φ.Ε.).	
Χορήγηση βεβαιώσεων αποδοχών, Ταμείων και δανείων στους υπαλλήλους,	

Απολογισμός Δράσης Περιφέρειας Αττικής Έτους 2017

Πεπραγμένα έτους 2017	Πλήθος
καθώς και βεβαιώσεων περί της ειδικής παροχής των 176,00 €	
Αλληλογραφία επίλυσης προβλημάτων και ερωτημάτων προς Διεύθυνση Εισοδηματικής Πολιτικής του Γενικού Λογιστηρίου του Κράτους, Ε.Φ.Κ.Α., Υπουργείο Εσωτερικών, Υπουργείο Διοικητικής Ανασυγκρότησης, Νομική Υπηρεσία.	
Απόψεις υπηρεσίας σε κατατεθείσες αγωγές ενώπιον αρμοδίων Δικαστηρίων, νυν και πρώην υπαλλήλων μας.	
Χορήγηση ατομικών στοιχείων αποσπασμένων υπαλλήλων σε Ειδικές Υπηρεσίες ΕΣΠΑ	
Χορήγηση στοιχείων : (α) κατόπιν εισαγγελικής παραγγελίας, (β) σε Ανεξάρτητη Αρχή Δημοσίων Εσόδων στα πλαίσια εξυπηρέτησης των αναγκών λειτουργίας της εν λόγω Υπηρεσίας, (γ) ΕΛΣΤΑΤ (συνολικό ποσό οικογενειακού επιδόματος για τα έτη 2015-2016, στοιχεία τριμηνιαίας έρευνας κόστους θέσεων εργασίας)	
Παράσταση ενώπιον Τοπικών Διοικητικών Επιτροπών του ΙΚΑ-ΕΤΑΜ καθώς και του Σώματος Επιθεώρησης Εργασίας (Σ.ΕΠ.Ε.) στα πλαίσια των αρμοδιοτήτων της Υπηρεσίας μας	
Αποστολή Αναλυτικών Περιοδικών Δηλώσεων (ΑΠΔ) του πάσης φύσεως προσωπικού της Περιφέρειας, καθώς και των Αιρετών στο ΙΚΑ, με ηλεκτρονικό αρχείο.	
Ενέργειες για χορήγηση ασφαλιστικής ενημερότητας.	

### 13.2. Τμήμα Λοιπών Αποζημιώσεων

Πεπραγμένα έτους 2017	Πλήθος
Εκκαθάριση αποζημιώσεων μελών Συλλογικών Οργάνων του ν. 3852/10.	<b>101</b>
Εκκαθάριση : <ul style="list-style-type: none"> <li>➤ υπερωριών <b>2.230</b></li> <li>➤ ωρών προς συμπλήρωση υποχρεωτικής εβδομαδιαίας εργασίας, νυχτερινών – εξαιρέσιμων. <b>246</b></li> <li>➤ υπερωριών συνεργατών Βουλευτών <b>8</b></li> <li>➤ δαπανών μετακινήσεων υπαλλήλων εσωτερικού, εντός και εκτός έδρας έτους 2015 και 2016 <b>250</b></li> <li>➤ δαπανών μετακινήσεων εξωτερικού υπαλλήλων και αιρετών έτους 2016, 2017 <b>6</b></li> <li>➤ δαπανών μετακινήσεων υπαλλήλων εσωτερικού, εντός και εκτός έδρας έτους 2017 <b>220</b></li> <li>➤ πρόσθετων τελών του ν. 3460/2006 ετών 2011, 2015, 2016 και 2017 <b>9</b></li> </ul>	
Γνωστοποίηση προς τις αρμόδιες Δ/νσεις Οικονομικού του τρόπου υπολογισμού της αποζημίωσης του Π.Δ. 410/88 και του εφάπαξ του ν. 103/75 αποχωρούντων ασφαλισμένων	<b>7</b>
Πληροφόρηση των υπηρεσιών του Οργανισμού σχετικά με Εγκύκλιο 2/1757/0026 – 10/01/2017 Αναπλ. Υπουργού Οικονομικών με θέμα : «Καθορισμός δικαιολογητικών για την καταβολή αποζημίωσης για υπερωριακή, νυχτερινή, Κυριακών και εξαιρέσιμων ημερών εργασία.» (ΦΕΚ 17/ τ.Β'/2017)» & αποστολή σχετικού Ενημερωτικού Σημειώματος με θέμα : «Σχετικά με την πληρωμή αποζημίωσης υπερωριακής απασχόλησης».	
Πληροφόρηση των υπηρεσιών του Οργανισμού σχετικά με εκκαθάριση δαπανών μετακίνησης εντός και εκτός έδρας (Οδοιπορικών) υπαλλήλων και	

Απολογισμός Δράσης Περιφέρειας Αττικής Έτους 2017

Πεπραγμένα έτους 2017	Πλήθος
αιρετών Περιφέρειας Αττικής και παροχή πρότυπων σχετικών εντύπων σύμφωνα με τις κείμενες διατάξεις (5 πληροφορικά έγγραφα και 7 πρότυπα έγγραφα).	
Πληροφόρηση των υπηρεσιών του Οργανισμού σχετικά με «Διαδραστικό Εργαλείο Υπολογισμού Χιλιομετρικών Αποστάσεων», δημοσίευση σχετικού ΦΕΚ 1638/τ.Β'/2017, και αποστολή με ηλεκτρονικό τρόπο οδηγιών χρήσης εργαλείου.	
Έγγραφο προς Γενική Δ/ση Δημοσιονομικής Πολιτικής & Προϋπολογισμού του Γ.Λ.Κ., σχετικά με το «Ενιαίο Αυτόματο Σύστημα Συλλογής Κομίστρου - ΑΣΣΚ» ή πιο απλά «Ηλεκτρονικό Εισιτήριο», όπως αυτή έχει αναρτηθεί στην επίσημη ηλεκτρονική διεύθυνση του Ο.Α.Σ.Α. και που η εφαρμογή του αναμένεται ότι θα ξεκινήσει εντός του 2017, σε σχέση με την εκκαθάριση των μετακινήσεων εντός έδρας υπαλλήλων της Περιφέρειας Αττικής και υπενθύμιση αυτού εντός του 12/2017 δεδομένης της μη ανταπόκρισης της υπηρεσίας.	
Πληροφόρηση των υπηρεσιών του Οργανισμού σχετικά με εκκαθάριση δαπανών σχετικά με αποζημίωση μελών εξεταστικών επιτροπών για την απόκτηση επαγγελματικών αδειών και απαιτούμενα δικαιολογητικά για την εκκαθάριση αυτής με παροχή προτύπων εγγράφων προς διευκόλυνση των δικαιούχων.	
Προετοιμασία για εκκαθάριση αποζημιώσεων μελών εξεταστικής επιτροπής διενέργειας εξετάσεων για την απόκτηση άδειας άσκησης επαγγελματικής δραστηριότητας ΧΕΙΡΙΣΜΟΥ ΜΗΧΑΝΗΜΑΤΩΝ ΕΡΓΟΥ του Π.Δ. 113/2012 (έτους 2017 και παρελθόντων ετών).	
<p>Προετοιμασία για εκκαθάριση αποζημιώσεων μελών εξεταστικής επιτροπής διενέργειας εξετάσεων για την απόκτηση άδειας άσκησης επαγγελματικής δραστηριότητας του Π.Δ. 115/2012 (έτους 2017 και παρελθόντων ετών).</p> <ul style="list-style-type: none"> <li>➤ ΗΛΕΚΤΡΟΣΥΓΚΟΛΛΗΤΩΝ &amp; ΟΞΥΓΟΝΟΚΟΛΛΗΤΩΝ.</li> <li>➤ ΤΕΧΝΙΤΩΝ ΜΗΧΑΝΙΚΩΝ ΕΓΚΑΤΑΣΤΑΣΕΩΝ.</li> </ul>	
<p>Προετοιμασία για εκκαθάριση αποζημιώσεων μελών εξεταστικής επιτροπής διενέργειας εξετάσεων για την απόκτηση άδειας άσκησης επαγγελματικής δραστηριότητας του Π.Δ. 108/2013 (έτους 2017 και παρελθόντων ετών).</p> <ul style="list-style-type: none"> <li>➤ ΣΥΝΤΗΡΗΤΗ ΗΛΕΚΤΡΟΛΟΓΟΥ Δ' ΕΙΔΙΚΟΤΗΤΑΣ &amp; ΕΓΚΑΤΑΣΤΑΤΗ ΗΛΕΚΤΡΟΛΟΓΟΥ 1<sup>ης</sup> και 2<sup>ης</sup> ΟΜΑΔΑΣ Δ' ΕΙΔΙΚΟΤΗΤΑΣ</li> <li>➤ ΕΓΚΑΤΑΣΤΑΤΗ ΗΛΕΚΤΡΟΛΟΓΟΥ Γ' ΕΙΔΙΚΟΤΗΤΑΣ.</li> <li>➤ ΕΓΚΑΤΑΣΤΑΤΗ ΗΛΕΚΤΡΟΛΟΓΟΥ 1<sup>ης</sup> και 2<sup>ης</sup> ΟΜΑΔΑΣ Α' ΕΙΔΙΚΟΤΗΤΑΣ &amp; ΕΓΚΑΤΑΣΤΑΤΗ ΗΛΕΚΤΡΟΛΟΓΟΥ ΦΩΤΟΒΟΛΤΑΙΚΩΝ ΣΥΣΤΗΜΑΤΩΝ ΜΙΚΡΗΣ ΚΛΙΜΑΚΑΣ.</li> <li>➤ ΤΕΧΝΙΚΩΝ ΚΑΥΣΗΣ ΥΓΡΩΝ ΚΑΙ ΑΕΡΙΩΝ ΚΑΥΣΙΜΩΝ.</li> <li>➤ ΤΕΧΝΙΚΩΝ ΨΥΚΤΙΚΩΝ ΕΓΚΑΤΑΣΤΑΣΕΩΝ.</li> <li>➤ ΤΕΧΝΙΚΩΝ ΥΔΡΑΥΛΙΚΩΝ ΕΓΚΑΤΑΣΤΑΣΕΩΝ.</li> </ul>	
Προετοιμασία και εκκαθάριση αποζημιώσεων μελών Τριμελούς Επιτροπής Διοίκησης του Κέντρου Διαχείρισης, Αποθήκευσης και Εφοδιασμού Ειδών Πρώτης Ανάγκης των Σημείων Διανομής προσφύγων (έτους 2016 και 2017).	<b>3</b>
Προετοιμασία και εκκαθάριση αποζημιώσεων μελών σύμφωνα με το άρθρο 26 του ν. 3982/2011 έτους 2014, 2016 και 2017.	<b>3</b>
Προετοιμασία για εκκαθάριση αποζημιώσεων μελών Δευτεροβάθμιων Ιατρικών Επιτροπών περιόδου 2015, 2016, 2017 σύμφωνα με το άρθρο 2 του ν.4402/2016 και Υπουργική Απόφαση αριθμ:2/57924/0022 (ΦΕΚ 402 τ. ΥΟΔΔ – 24/08/2012, ετών 2014, 2016 και 2017.	

Τα απολογιστικά στοιχεία των ΣΤ5-ΣΤ12 Δ/νσεων Οικονομικών Π.Ε. απεικονίζονται στον συγκεντρωτικό πίνακα που ακολουθεί.

ΑΠΟΛΟΓΙΣΜΟΣ ΔΡΑΣΗΣ ΤΗΣ ΓΕΝΙΚΗΣ Δ/ΝΣΗΣ ΟΙΚΟΝΟΜΙΚΩΝ ΠΕΡΙΦΕΡΕΙΑΣ ΑΤΤΙΚΗΣ ΓΙΑ ΤΟ ΕΤΟΣ 2017													
ΕΝΕΡΓΕΙΕΣ ΑΝΑ ΤΜΗΜΑ	Δ/ΝΣΗ ΠΡΟΫΠΟΛΟΓΙΣΜΟΥ	Δ/ΝΣΗ ΤΑΜΕΙΑΚΗΣ ΔΙΑΧΕΙΡΙΣΗΣ	Δ/ΝΣΗ ΟΙΚΟΝΟΜΙΚΗΣ ΔΙΑΧΕΙΡΙΣΗΣ	Δ/ΝΣΗ ΟΙΚΟΝΟΜΙΚΩΝ Π.Ε. ΚΕΝΤΡΙΚΟΥ ΤΟΜΕΑ	Δ/ΝΣΗ ΟΙΚΟΝΟΜΙΚΩΝ Π.Ε. ΒΟΡΕΙΟΥ ΤΟΜΕΑ	Δ/ΝΣΗ ΟΙΚΟΝΟΜΙΚΩΝ Π.Ε. ΔΥΤΙΚΟΥ ΤΟΜΕΑ	Δ/ΝΣΗ ΟΙΚΟΝΟΜΙΚΩΝ Π.Ε. ΝΟΤΙΟΥ ΤΟΜΕΑ	Δ/ΝΣΗ ΟΙΚΟΝΟΜΙΚΩΝ Π.Ε. ΑΝΑΤΟΛΙΚΗΣ ΑΤΤΙΚΗΣ	Δ/ΝΣΗ ΟΙΚΟΝΟΜΙΚΩΝ Π.Ε. ΑΥΤΙΚΗΣ ΑΤΤΙΚΗΣ	Δ/ΝΣΗ ΟΙΚΟΝΟΜΙΚΩΝ Π.Ε. ΠΕΙΡΑΙΑ	Δ/ΝΣΗ ΟΙΚΟΝΟΜΙΚΩΝ Π.Ε. ΗΡΕΙΩΝ	Δ/ΝΣΗ ΜΙΣΘΟΔΟΣΙΑΣ	ΣΥΝΟΛΑ
ΑΠΑΣΧΟΛΟΥΜΕΝΑ ΑΤΟΜΑ	1	1	1	1	1	1	1	1	1	1	1	1	12
<b>ΤΜΗΜΑ ΠΡΟΜΘΕΙΩΝ</b>													
ΔΙΕΘΝΕΙΣ ΔΙΑΓΩΝΙΣΜΟΙ			14	0	0	0	3	2	0	0			19
ΑΝΟΙΚΤΟΙ ΔΙΑΓΩΝΙΣΜΟΙ			5	3	1	2	2	1	2	5			21
ΠΡΟΧΕΙΡΟΙ ΔΙΑΓΩΝΙΣΜΟΙ			45	5	4	17	8	7	1	1			87
ΣΥΜΒΑΣΕΙΣ			410	71	55	65	112	84	60	87			944
ΑΠΟΦ. ΑΠΕΥΘΕΙΑΣ ΑΝΑΘΕΣΗΣ			339	51	46	34	20	63	25	43			621
ΕΙΣΗΓΗΣΕΙΣ ΟΙΚΟΝΟΜΙΚΗ ΕΠΙΤΡΟΠΗ			940	174	140	185	131	250	100	177			2097
ΣΥΝΟΛΟ			1753	304	246	1038	145	407	188	313			3789
ΑΠΑΣΧΟΛΟΥΜΕΝΑ ΑΤΟΜΑ			14	3	2 και από 04-07-17_3 άτομα	4	5	4 (* 1 υπάλληλος που απουσιάζει με άδεια ανατροφής τέκνου)	5	3			41
<b>ΤΜΗΜΑ ΠΑΡΑΚΟΛΟΥΘΗΣΗΣ ΠΙΣΤΩΣΕΩΝ, ΔΑΠΑΝΩΝ ΚΑΙ ΕΣΟΔΩΝ</b>													
ΑΠΟΦΑΣΕΙΣ ΑΝΑΛΗΨΗΣ-ΑΝΑΚΛΗΣΗΣ ΥΠΟΧΡΕΩΣΕΩΝ			1461	267	386	365	425	403	333	421			4061
ΑΠΟΣΤΟΛΗ ΠΑΡΑΣΤΑΤΙΚΩΝ ΣΤΗΝ Δ/ΝΣΗ ΟΙΚΟΝΟΜΙΚΗΣ ΔΙΑΧΕΙΡΙΣΗΣ			4411	559	1349	1266	2999	631	822	889			12916
ΕΙΣΗΓΗΣΕΙΣ ΟΙΚΟΝΟΜΙΚΗ ΕΠΙΤΡΟΠΗ			147	131	0	75	76	70	0	86			585
ΠΡΟΣΤΙΜΑ			2035	0	0	0	0	234	0	50			2319
ΓΡΑΜΜΑΤΙΑ ΕΙΣΠΡΑΞΗΣ			350	0	0	0	0	0	0	64			414
ΕΓΓΡΑΦΑ ΠΡΟΣ ΥΠΗΡΕΣΙΕΣ & ΠΟΛΙΤΕΣ			160	0	19	160	0	0	438	2			779
ΕΓΓΡΑΦΑ ΠΡΟΣ ΑΡΧΕΙΟ			50	0	0	0	0	0	1018	0			1068
ΣΥΝΟΛΟ			8614	957	1.754	1856	3500	1338	2611	1.512			22142
ΑΠΑΣΧΟΛΟΥΜΕΝΑ ΑΤΟΜΑ			6	4	4 από 16-5-17_5 άτομα, ενώ από 25-11- 17_4 άτομα	5	6	4 (* 1 υπάλληλος που απουσιάζει με άδεια ανατροφής τέκνου)	6	5			40
<b>ΤΜΗΜΑ ΓΡΑΜ/ΚΗΣ ΥΠΟΣΤΗΡΙΞΗΣ</b>													
ΕΙΣΕΡΧΟΜΕΝΑ			7063	1.680	3424	3110	2560	3282	20	2563			23702
ΕΞΕΡΧΟΜΕΝΑ			2164	1.223	2406	1950	2603	1907	2729	2045			17027
ΟΙΚΟΦΕΝ			1729	407	596	494	1815	1115	1148	1259			8563
ΛΟΙΠΑ (πρωτοκόλληση και διεκπεραίωση του συνόλου των εγγράφων της Διοίκησης)						235		ΑΝΑΡΤΗΣΕΙΣ ΔΙΑΥΓΕΙΑ 667		235			235
ΣΥΝΟΛΟ			10956	3.310	6426	5.789	6978	6304	3897	5.867			49527
ΑΠΑΣΧΟΛΟΥΜΕΝΑ ΑΤΟΜΑ			5	1	1	2	14	2	3	10			38
ΛΟΙΠΕΣ ΕΝΕΡΓΕΙΕΣ					ΤΟ ΤΜΗΜΑ ΠΡΟΜΘΕΙΩΝ ΕΛΕΓΞΕ ΚΑΙ ΔΙΕΒΑΣΕ ΣΤΟ ΤΠΔΠΕ 776 (περίπου) ΠΙΝΑΚΟΓΙΑ ΠΡΟΜΘΕΙΑΣ ΕΙΔΩΝ ΚΑΙ ΠΑΡΟΧΗΣ ΥΠΗΡΕΣΙΩΝ. ΤΟ ΤΜΗΜΑ ΠΑΡΑΚΟΛΟΥΘΗΣΗΣ ΠΙΣΤΩΣΕΩΝ ΔΑΠΑΝΩΝ & ΕΣΟΔΩΝ ΕΧΕΙ ΕΠΙΣΗΣ 65 ΕΙΣΗΓΗΣΕΙΣ ΠΡΟΣ ΤΗΝ ΟΙΚΟΝΟΜΙΚΗ ΕΠΙΤΡΟΠΗ ΚΑΙ 78 ΕΞΕΡΧΟΜΕΝΑ		α) Υπάλληλοι , β) Κλητήρες, γ) Οδηγοί, δ) Φυλακές, ε) Καθαριστριες	ΕΞΩΤΕΡΙΚΕΣ ΕΡΓΑΣΙΕΣ ΔΙΑΚΙΝΗΣΗ ΑΛΛΗΛΟΓΡΑΦΙΑΣ ΟΛΩΝ ΤΩΝ ΥΠΗΡΕΣΙΩΝ ΤΗΣ Π.Ε. ΠΡΟΣ ΕΛΤΑ, ΥΠΗΡΕΣΙΕΣ ΠΕΡΙΦΕΡΕΙΑΣ, /ΦΟΡΕΙΣ ΔΗΜΟΣΙΟΥ - ΕΠΙΒΛΕΨΗ ΚΙΝΗΣΗΣ ΟΧΗΜΑΤΩΝ ΚΑΙ ΜΗΧ. ΕΡΓΟΥ- ΠΡΟΓΡΑΜΜΑΤΙΣΜΟΣ ΔΡΟΜΟΛΟΓΙΩΝ ΟΛΩΝ ΤΩΝ ΥΠΗΡΕΣΙΩΝ ΤΗΣ Π.Ε. (ΟΔΗΓΟΙ Π. Γ.Ρ.ΚΙΝΗΣΗΣ)- ΤΗΛ.ΚΕΝΤΡΟ Π.Ε. - ΕΠΙΜΕΛΕΙΑ /ΠΡΟΓΡΑΜΜΑΤΙΣΜΟΣ ΚΑΘΑΡΙΣΜΟΥ ΚΤΗΡΙΩΝ ΑΠΑΣΧΟΛΟΥΜΕΝΑ ΑΤΟΜΑ 7	α) τρείς (3) Υπάλληλοι, β) ένας (1) Κλητήρες, γ) δύο (2) Οδηγοί, δ) ένας (1) Θυρωριο, ε) μία (1) Καθαριστρια - Θυρωριο	2 ΔΙΟΙΚ. ΓΡΑΜ. 2 ΑΘΛΗΤΕΣ ΜΕ ΕΛΑΣΤΙΚΟ - ΜΕΙΩΜΕΝΟ ΩΡΑΡΙΟ 5 ΟΔΗΓΟΙ ( ΕΚ ΤΩΝ ΟΠΟΙΩΝ ΕΝΑΣ ΟΔΗΓΟΣ ΑΠΑΣΧΟΛΕΙΤΑΙ ΣΤΟ ΓΡ. ΑΝΤ/ΡΧΗ ΝΗΣΩΝ) 2 ΚΑΘΑΡΙΣΤΡΙΕΣ (ΑΠΟ ΤΙΣ ΟΠΟΙΕΣ Η ΜΙΑ ΑΠΑΣΧΟΛΕΙΤΑΙ ΣΤΟ ΓΡ. ΑΝΤ/ΡΧΗ ΣΥΝΟΛΟ 11			
ΣΥΝΟΛΟ ΑΠΑΣΧΟΛΟΥΜΕΝΩΝ ΑΤΟΜΩΝ	4	8	23	26	9	10	12	26	18	23	19	12	190

Απολογισμός Δράσης Περιφέρειας Αττικής Έτους 2017

<b>ΓΕΝΙΚΟΣ ΑΠΟΛΟΓΙΣΤΙΚΟΣ ΠΙΝΑΚΑΣ ΠΕΡΙΦΕΡΕΙΑΣ ΑΤΤΙΚΗΣ ΕΣΟΔΩΝ - ΕΞΟΔΩΝ ΕΤΟΥΣ 2017</b>			
<b>A. ΤΑΚΤΙΚΑ ΕΣΟΔΑ ΠΕΡΙΦΕΡΕΙΑΣ</b>		<b>A. ΓΕΝΙΚΑ ΕΞΟΔΑ ΠΕΡΙΦΕΡΕΙΑΣ</b>	
<b>1. ΚΕΝΤΡΙΚΟΙ ΑΥΤΟΤΕΛΕΙΣ ΠΟΡΟΙ</b>		<b>ΔΑΠΑΝΕΣ ΛΕΙΤΟΥΡΓΙΑΣ ΥΠΗΡΕΣΙΩΝ</b>	
<b>70.724.012,11</b>		<b>98.535.351,93</b>	
Κ.Α.Π για επενδύσεις	2.091.206,72	1. Αποζημιώσεις υπαλλήλων- αιρετών - συνεργατών	53.899.051,55
Κ.Α.Π για λειτουργικά έξοδα	15.919.138,90	2. Μισθώματα υπηρεσιών	10.088.332,78
Κ.Α.Π για για οδικό δίκτυο	848.377,28	3. ΔΕΚΟ	1.400.790,25
<b>Κ.Α.Π για Μισθοδοσία υπαλλήλων κλπ</b>	<b>51.533.048,30</b>	4. Καθαριότητα υπηρεσιών	89.858,94
α) Οικον. Έτους 2017	51.533.048,30	5. Κοινόχρηστα	219.230,65
β) Παρελθόντων ετών	0,00	6. Εκτέλεση δικαστικών αποφάσεων	4.444.546,73
<b>Κ.Α.Π για Δακοκτονία</b>	<b>327.747,66</b>	7. Δημοσιεύσεις - εκδόσεις - εκθέσεις κλπ	774.533,60
α) Οικον. Έτους 2017	327.747,66	8. Λοιπές δαπάνες	1.516.464,08
β) Παρελθόντων ετών	0,00	9. Αποδοση ΙΚΑ Λαϊκών Αγορών & ΟΓΑ Χαρτοσήμου	4.104.335,38
<b>Κ.Α.Π. για πρόγραμμα ΟΣΔΕ</b>	<b>4.493,25</b>	10. Αποδοση υπερ Δήμων & Ομοσπονδιών ετους 2016	2.763.059,06
<b>2. ΤΕΛΗ ΜΕΤΑΒΙΒΑΣΗΣ ΟΧΗΜΑΤΩΝ</b>	<b>30.345.079,25</b>	11. Φοροι	4.543.945,24
<b>3. ΠΡΟΣΤΙΜΑ - ΠΑΡΑΒΟΛΑ</b>	<b>2.307.170,22</b>	12. ΕΠΙΧΟΡΗΓΗΣΗ ΙΔΡΥΜΑΤΩΝ ΕΞ ΙΔΙΩΝ ΠΟΡΩΝ v.4257/2014 άρθρο 23	940.900,00
1. Πρόστιμα	1.866.825,10	13. ΕΚΤΑΚΤΗ ΕΠΙΧΟΡΗΓΗΣΗ άρθρου 68 Ν.4430/2016	444.300,00
2. Παράβολα	440.345,12	14. ΔΟΣΕΑ ΓΙΑ ΕΚΤΕΛΕΣΗ ΕΡΓΩΝ ΑΠΟΚΑΤΑΣΤΑΣΗΣ ΑΠΟ ΣΕΙΣΜΟΥΣ 2014 ΣΤΗ ΚΕΦΑΛΟΝΙΑ- ΑΠΟΦ.Π.Σ. 100/30-3-2017	7.900.000,00
<b>4. ΤΟΚΟΙ ΚΑΤΑΘΕΣΕΩΝ</b>	<b>8.404.502,88</b>	15. ΠΡΟΓΡΑΜΜΑ ΠΕΡΙΦΕΡΕΙΑΣ ΑΤΤΙΚΗΣ ΓΙΑ ΤΗΝ ΟΙΚΟΝΟΜΙΚΗ ΕΝΙΣΧΥΣΗ ΕΥΠΑΘΩΝ ΟΜΑΔΩΝ ΜΕ ΑΓΟΡΑ ΕΙΔΩΝ ΠΟΥ ΠΩΛΟΥΝΤΑΙ ΣΕ ΛΑΙΚΕΣ ΑΓΟΡΕΣ	768.345,00
<b>5. ΛΟΙΠΑ ΕΣΟΔΑ</b>	<b>11.226.219,99</b>	16. ΠΡΟΓΡΑΜΜΑΤΙΚΗ ΣΥΜΒΑΣΗ ΜΕΤΑΞΥ ΠΕΡΙΦΕΡΕΙΑΣ ΑΤΤΙΚΗΣ & ΔΕΗ ΓΙΑ ΠΑΡΟΧΗ ΕΠΙΔΟΤΗΣΗΣ ΣΕ ΠΟΛΙΤΕΣ ΠΟΥ ΕΙΝΑΙ ΤΟΥ ΟΙΚΙΑΚΟΥ ΚΟΙΝΩΝΙΚΟΥ ΤΙΜΟΛΟΓΙΟΥ	4.600.950,00
Εκμίσθωση καταστημάτων	706.299,76	17. Σύνταξη προγράμμι συμβόσης μεταξύ της Π. Α και Δ. Πετρούπολης για το έργο "Δράσεις κοινωνικής Πολιτικής για την ενίσχυση οικογενειών που διαβιών σε συνθήκες ακραίας φτώχειας στην Περιοχή του Δήμου Πετρούπολης".	36.708,67
Παροχή υπηρεσιών	300.000,00	<b>ΠΡΟΜΘΕΙΣ</b>	<b>1.115.332,18</b>
Επιστροφή χρημάτων	341.262,32	1. Αναλωσίμων υλικών	517.673,83
Αποδιδόμενα Έσοδα	2.334.210,35	2. Εξοπλισμοί	440.789,54
Αποδιδόμενα Έσοδα παρελθόντων ετών	565.156,95	3. Υλικά συντήρησης	101.037,24
Διάφορα Έσοδα	6.979.290,61	4. Καύσιμα Κίνησης & θέρμανσης	55.831,57
<b>6. ΕΚΤΑΚΤΑ ΕΣΟΔΑ</b>	<b>874.599,66</b>	<b>ΛΟΙΠΕΣ ΔΑΠΑΝΕΣ ΥΠΗΡΕΣΙΩΝ</b>	<b>1.070.938,36</b>
α) Ληξιπρόθεσμες υποχρεώσεις	0,00	<b>ΕΡΓΑ ΠΕΡΙΦΕΡΕΙΑΣ</b>	<b>41.285.377,76</b>
β) Για δαπάνες τρίτων	77.141,67		
γ) Παραγραφή απαιτήσεων	797.457,99		
<b>ΣΥΝΟΛΟ ΕΣΟΔΩΝ ΠΕΡΙΦΕΡΕΙΑΣ (Α)</b>		<b>ΣΥΝΟΛΟ ΓΕΝΙΚΩΝ ΕΞΟΔΩΝ ΠΕΡΙΦΕΡΕΙΑΣ (Α)</b>	
<b>123.881.584,11</b>		<b>142.007.000,23</b>	
<b>B. ΕΠΙΧΟΡΗΓΗΣΕΙΣ</b>		<b>ΑΡΝΗΤΙΚΟ ΠΛΕΟΝΑΣΜΑ ΧΡΗΣΕΩΣ 2017</b>	
<b>1. Επιχ/γηση Κ.Α.Π. για Μεταφορά μαθητών</b>		<b>B. ΕΠΙΧΟΡΗΓΟΥΜΕΝΕΣ ΔΑΠΑΝΕΣ</b>	
<b>22.716.374,25</b>		<b>-18.125.416,12</b>	
α) Οικον. Έτους 2017	22.716.374,25	1. Μεταφοράς μαθητών	17.877.486,78
β) Παρελθόντων ετών	0,00	2. Ιδρυμάτων Πρόνοιας	4.132.291,00
<b>2. Ιδρύματα πρόνοιας</b>	<b>4.125.141,00</b>	3. Επιδόματος νεφροπαθών	26.514.074,32
α) Οικον. Έτους 2017	4.125.141,00	4. Εισφορές στα πλαίσια προγράμματος κοινωφελούς εργασίας	4.375,52
β) Παρελθόντων ετών	0,00	5. Έργα Προγράμματος Δημοσίων Επενδύσεων Περιφερειακού Ταμείου	82.921.915,75
<b>3. Επιχ/γηση Κ.Α.Π για Επίδ. νεφροπαθών</b>	<b>27.047.069,99</b>	6. Συμψηφιστική εγγραφή ΕΥΔΑΠ	799.640,29
α) Οικον. Έτους 2017	24.804.577,99	7. Συμψηφιστική εγγραφή ΔΕΗ	9.995.052,80
β) Παρελθόντων ετών	2.242.492,00	8. Συμψηφιστική εγγραφή ΕΥΔΑΠ από ΚΑΠ	12.799,80
<b>4. Αποζημίωση ιατρών για εξετάσεις οδηγών</b>	<b>18.828,00</b>	9. Συμψηφιστική εγγραφή ΔΕΗ από ΚΑΠ	977.298,72
α) Οικον. Έτους 2017	18.828,00		
β) Παρελθόντων ετών	0,00		
<b>5. Επιχορηγήσεις Π.Δ.Ε Περιφερειακού Ταμείου</b>	<b>82.921.915,75</b>		
<b>6. Λοιπές επιχορηγήσεις</b>	<b>11.825.732,13</b>		
α) Οικον. Έτους 2017	36.797,40		
β) Παρελθόντων ετών	4.143,12		
γ) Συμψηφιστική εγγραφή ΔΕΗ - ΕΥΔΑΠ	10.794.693,09		
δ) Συμψηφιστική εγγραφή ΔΕΗ - ΕΥΔΑΠ από ΚΑΠ	990.098,52		
<b>ΣΥΝΟΛΟ ΕΠΙΧΟΡΗΓΗΣΕΩΝ (Β)</b>		<b>ΣΥΝΟΛΟ ΕΠΙΧΟΡΗΓΟΥΜΕΝΩΝ ΔΑΠΑΝΩΝ (Β)</b>	
<b>148.655.061,12</b>		<b>143.234.934,98</b>	
<b>ΣΥΝΟΛΟ ΕΣΟΔΩΝ ( Α+Β)</b>		<b>ΣΥΝΟΛΟ ΕΞΟΔΩΝ (Α+Β)</b>	
<b>272.536.645,23</b>		<b>285.241.935,21</b>	
<b>ΤΑΜΙΑΚΟ ΥΠΟΛΟΙΠΟ 31/12/2016</b>		<b>ΧΡΗΜΑΤΙΚΟ ΥΠΟΛΟΙΠΟ ΜΕΤΑΦΕΡΟΜΕΝΟ ΣΕ ΝΕΑ ΧΡΗΣΗ</b>	
<b>388.269.294,52</b>		<b>375.564.004,54</b>	
<b>ΓΕΝΙΚΟ ΣΥΝΟΛΟ ΕΣΟΔΩΝ ΠΕΡΙΦΕΡΕΙΑΣ ΑΤΤΙΚΗΣ 2017</b>		<b>ΓΕΝΙΚΟ ΣΥΝΟΛΟ ΕΞΟΔΩΝ ΠΕΡΙΦΕΡΕΙΑΣ ΑΤΤΙΚΗΣ 2017</b>	
<b>660.805.939,75</b>		<b>660.805.939,75</b>	

**Z. ΓΕΝΙΚΗ ΔΙΕΥΘΥΝΣΗ ΑΝΑΠΤΥΞΙΑΚΟΥ ΠΡΟΓΡΑΜΜΑΤΙΣΜΟΥ  
ΕΡΓΩΝ & ΥΠΟΔΟΜΩΝ**





## **Z. ΓΕΝΙΚΗ ΔΙΕΥΘΥΝΣΗ ΑΝΑΠΤΥΞΙΑΚΟΥ ΠΡΟΓΡΑΜΜΑΤΙΣΜΟΥ ΕΡΓΩΝ ΚΑΙ ΥΠΟΔΟΜΩΝ**

Η Γενική Διεύθυνση Αναπτυξιακού Προγραμματισμού, έργων & Υποδομών απαρτίζεται από τις παρακάτω Διευθύνσεις:

1. Γραφείο Υποστήριξης Γενικής Διεύθυνσης
2. Διεύθυνση Αναπτυξιακού Προγραμματισμού
3. Διεύθυνση Χωρικού Σχεδιασμού
4. Διεύθυνση Τεχνικών Έργων Περιφέρειας Αττικής
5. Διεύθυνση Τεχνικών Έργων Περιφερειακής Ενότητας Βορείου Τομέα
6. Διεύθυνση Τεχνικών Έργων Περιφερειακής Ενότητας Νοτίου Τομέα
7. Διεύθυνση Τεχνικών Έργων Περιφερειακής Ενότητας Δυτικού Τομέα
8. Διεύθυνση Τεχνικών Έργων Περιφερειακής Ενότητας Δυτικής Αττικής,
9. Διεύθυνση Τεχνικών Έργων Περιφερειακής Ενότητας Ανατολικής Αττικής
10. Διεύθυνση Τεχνικών Έργων Περιφερειακής Ενότητας Πειραιώς και Νήσων
11. Διεύθυνση Διαχείρισης Μητροπολιτικών Υποδομών Περιφέρειας Αττικής
12. Διεύθυνση Έργων Αντιπλημμυρικής Προστασίας Περιφέρειας Αττικής
13. Διεύθυνση Τεχνικού Ελέγχου
14. Διεύθυνση Μελετών Περιφέρειας Αττικής
15. Διεύθυνση Πάρκων και Αλσών

### **Z1. Γραφείο Υποστήριξης της Γενικής Διεύθυνσης**

### **Z2. Διεύθυνση Αναπτυξιακού Προγραμματισμού**

Η Δ/ση Αναπτυξιακού Προγραμματισμού αποτελεί οργανική μονάδα της Γενικής Διεύθυνσης Αναπτυξιακού Προγραμματισμού, Έργων & Υποδομών και απαρτίζεται από τα πέντε (5) τμήματα και ένα Γραφείο:

1. Σχεδιασμού Περιφερειακής Πολιτικής,
2. Εφαρμογής Προγραμμάτων & Έργων,
3. Κινήτρων Περιφερειακής Ανάπτυξης,
4. Τεκμηρίωσης & Καινοτομίας,
5. Γραμματειακής Υποστήριξης
6. Γραφείο Εξυπηρέτησης Επενδυτών.

Οι αρμοδιότητές της σύμφωνα με τον ισχύοντα Οργανισμό της, απόφαση του Συντονιστή Αποκεντρωμένης Διοίκησης Αττικής με αρ. 66313/24553 «Έγκριση της υπ' αριθ. 273/2017 απόφασης του Περιφερειακού Συμβουλίου Περιφέρειας Αττικής με την οποία τροποποιείται ο Οργανισμός Εσωτερικής Υπηρεσίας της Περιφέρειας Αττικής» (ΦΕΚ Β' 3051/5.9.2017) και το Ν.3852/2010 (Πρόγραμμα Καλλικράτης) ανάγονται κυρίως στον περιφερειακό αναπτυξιακό σχεδιασμό, την προώθηση των εθνικών στρατηγικών στόχων, τον επιχειρησιακό προγραμματισμό, την παρακολούθηση και αξιολόγηση των δράσεων της Περιφέρειας και την παρακολούθηση της αναπτυξιακής πορείας της Περιφέρειας.

Στο πλαίσιο αυτών των προβλεπόμενων αρμοδιοτήτων, παρουσιάζονται ακολούθως – συνοπτικά – οι ενέργειες που υλοποιήθηκαν ανά Τμήμα (όπου είναι μετρήσιμες, αναφέρεται και ενδεικτικό νούμερο), κατά τη διάρκεια του Έτους 2017.

Η Διεύθυνση υποδιαιρείται στα ακόλουθα Τμήματα:

## **2.1. Τμήμα Σχεδιασμού Περιφερειακής Πολιτικής**

Αντικείμενο του Τμήματος είναι:

- Η εξειδίκευση των στόχων και των κατευθύνσεων της αναπτυξιακής πολιτικής στο επίπεδο της Περιφέρειας.
- Η υποστήριξη της Εκτελεστικής Επιτροπής, των οργάνων διοίκησης, των Υπηρεσιών της Περιφέρειας και των νομικών προσώπων κατά τη διαδικασία κατάρτισης του Επιχειρησιακού Προγράμματος και των Ετησίων Προγραμμάτων Δράσης της Περιφέρειας.
- Η συγκέντρωση όλων των απαιτούμενων στοιχείων από τις Υπηρεσίες της περιφέρειας και των νομικών της προσώπων για την σύνταξη του σχεδίου Επιχειρησιακού Προγράμματος.
- Η υποστήριξη της Εκτελεστικής Επιτροπής για τη σύνταξη της πρότασης για το στρατηγικό σχεδιασμό και το Επιχειρησιακό Πρόγραμμα καθώς και του σχεδίου του Ετήσιου Προγράμματος Δράσης, το οποίο εξειδικεύει το Επιχειρησιακό Πρόγραμμα κατ' έτος.
- Η σύνταξη προτάσεων προς τα αρμόδια Υπουργεία και τους υπόλοιπους αρμόδιους κεντρικούς φορείς του δημοσίου τομέα για τη διαμόρφωση της περιφερειακής αναπτυξιακής πολιτικής. Για τα προγράμματα που συγχρηματοδοτούνται από πόρους της Ευρωπαϊκής Ένωσης, συνεργάζεται σχετικά με αρμόδιες Διαχειριστικές Αρχές, με τη σύνταξη και υποβολή των αναγκών και απαραίτητων στοιχείων, για την ένταξη δράσεων και έργων στα εκάστοτε προγράμματα.
- Η σύνταξη, έγκριση και υπογραφή προγραμματικών συμβάσεων μεταξύ της Περιφέρειας Αττικής και δημοσίων ή ιδιωτικών φορέων, σύμφωνα με τις διατάξεις του Ν.3852/2010, όπως αυτός ισχύει σήμερα. Η υποστήριξη εν γένει των Υπηρεσιών της Περιφέρειας στη σύνταξη προγραμματικών συμβάσεων αρμοδιότητάς τους.
- Η άσκηση καθηκόντων εφαρμογής για τις πράξεις που αναλαμβάνει η Περιφέρεια ως Δικαιούχος στο πλαίσιο των αναπτυξιακών παρεμβάσεων, όπως αυτή οριοθετείται από το Εθνικό Στρατηγικό Πλαίσιο Αναφοράς (Ε.Σ.Π.Α.), περιλαμβανομένης και της συμβουλευτικής υποστήριξης των φορέων της Αυτοδιοίκησης που αναλαμβάνουν ρόλο Τελικού Δικαιούχου στα συγχρηματοδοτούμενα Προγράμματα.
- Η κατάρτιση του μεσοχρόνιου και του ετήσιου αναπτυξιακού προγράμματος της Περιφέρειας, συμπεριλαμβανομένου του προγράμματος εκτελεστών έργων, που χρηματοδοτούνται από εθνικούς, κοινοτικούς και ίδιους πόρους και εντάσσονται στο Επιχειρησιακό Πρόγραμμα και στο Ετήσιο Πρόγραμμα Δράσης της Περιφέρειας αντίστοιχα.
- Ο συντονισμός των φορέων εκτέλεσης και η παρακολούθηση της πορείας εφαρμογής του μεσοχρόνιου και του ετήσιου αναπτυξιακού προγράμματος της Περιφέρειας που χρηματοδοτούνται από εθνικούς πόρους.
- Η διατύπωση προς τους κεντρικούς φορείς του δημόσιου τομέα προτάσεων για έργα και μέτρα πολιτικής, εθνικής σημασίας, που αφορούν την Περιφέρεια, αλλά εντάσσονται στο μεσοχρόνιο εθνικό αναπτυξιακό πρόγραμμα.
- Η συνεργασία με φορείς της Περιφέρειας για τη σύνταξη και υποβολή προτάσεων υλοποίησης συγχρηματοδοτούμενων έργων.
- Η κατάρτιση ετήσιας πρότασης Προγράμματος Εκτελεστών Έργων και τροποποιήσεων αυτών.

Απολογισμός Δράσης Περιφέρειας Αττικής Έτους 2017

ΤΜΗΜΑ ΣΧΕΔΙΑΣΜΟΥ ΠΕΡΙΦΕΡΕΙΑΚΗΣ ΠΟΛΙΤΙΚΗΣ	
Ενέργειες	Αριθμός
Κατάρτιση Σχεδίων Προγραμματικών Συμβάσεων & συντονισμός όλων των εμπλεκόμενων φορέων μέχρι την υπογραφή τους (αποστολή σχεδίου Π.Σ. για Νομικό Έλεγχο, σύνταξη και αποστολή εισήγησης στον αρμόδιο Περιφερειακό Σύμβουλο για τη λήψη απόφασης Περιφερειακού Συμβουλίου, αποστολή σχεδίου Π.Σ. στον αντισυμβαλλόμενο για τη λήψη απόφασης του αντίστοιχου συλλογικού οργάνου, αποστολή σχεδίου Π.Σ. στο Ελεγκτικό Συνέδριο (εφόσον απαιτείται).	<b>528 Προγραμματικές Συμβάσεις (εκ των οποίων 151 υπογεγραμμένες εντός του έτους 2017).</b>
Κατάρτιση Σχεδίων Τροποποιητικών Προγραμματικών Συμβάσεων και συντονισμός των εμπλεκόμενων φορέων μέχρι την υπογραφή τους.	<b>21 Τροποποιητικές Προγραμματικές Συμβάσεις ( υπογεγραμμένες).</b>
Μέριμνα για την ανακατανομή των πολυετών πιστώσεων των έργων του σκέλους της ίδιας χρηματοδότησης που υλοποιούνται με προγραμματικές συμβάσεις μέσω προτάσεων στις αρμόδιες Δ/σεις Οικονομικών των Περιφερειακών Ενοτήτων.	
Συμμετοχή υπαλλήλων του Τμήματος σε Κοινές Επιτροπές Παρακολούθησης Προγραμματικών Συμβάσεων ως τακτικά ή αναπληρωματικά μέλη.	<b>Όλοι οι υπάλληλοι της Δ/σης.</b>
Καταγραφή αιτημάτων από ΟΤΑ α' βαθμού, Περιφερειακές Ενώτητες και λοιπούς φορείς που υποβλήθηκαν στη Δ/ση Αναπτυξιακού Προγραμματισμού για έργα προς υποβολή στο Π.Ε.Ε. της Περιφέρειας Αττικής.	<b>267 Αιτήματα</b>
Καταχώριση πρωτογενών αιτημάτων στο μητρώο συμβάσεων (ΚΗΜΔΣ).	<b>170 Αιτήματα</b>
Καταχώριση συμβάσεων στο μητρώο συμβάσεων (ΚΗΜΔΣ).	<b>48 Συμβάσεις</b>
Συμμετοχή στην παρακολούθηση έργων (τήρηση-επικαιροποίηση πινάκων) και συμμετοχή στη διαμόρφωση των τροποποιήσεων (1 <sup>η</sup> και 2 <sup>η</sup> ) του Π.Ε.Ε. για το έτος 2017.	<b>Όλοι οι υπάλληλοι του Τμήματος.</b>

## 2.2. Τμήμα Εφαρμογής Προγραμμάτων και Έργων

Αντικείμενο του Τμήματος είναι:

- Η υποστήριξη της Εκτελεστικής Επιτροπής κατά την υλοποίηση και αξιολόγηση του Επιχειρησιακού Προγράμματος και των Ετήσιων Προγραμμάτων Δράσης.
- Η συνεργασία με τις Υπηρεσίες της Περιφέρειας και τα νομικά της πρόσωπα για τη σύνταξη ενδιάμεσων και τελικών εκθέσεων αξιολόγησης του Επιχειρησιακού Προγράμματος και των Ετήσιων Προγραμμάτων Δράσης.
- Η Παρακολούθηση και αξιολόγηση του Επιχειρησιακού Προγράμματος και των Ετήσιων Προγραμμάτων Δράσης και η σύνταξη έκθεσης απολογισμού αυτών.
- Η παρακολούθηση του Προγράμματος Εκτελεστών Έργων της Περιφέρειας Αττικής.
- Η εκπόνηση γενικών και ειδικών αναπτυξιακών μελετών που αφορούν τη χωρική αρμοδιότητα της Περιφέρειας.
- Η τελική διαμόρφωση, η μέριμνα για την έγκριση και την παρακολούθηση της κατανομής των πιστώσεων και της εκτέλεσης των ετήσιων Προγραμμάτων Δημοσίων - Επενδύσεων Περιφερειακού επιπέδου που χρηματοδοτούν τα Ετήσια Προγράμματα Δράσης της Περιφέρειας.
- Η παρακολούθηση της πορείας υλοποίησης, η διενέργεια ελέγχων στους φορείς υλοποίησης των έργων που χρηματοδοτούνται με εθνικούς πόρους από το Πρόγραμμα Δημοσίων Επενδύσεων ή άλλους πόρους και εντάσσονται στα Ετήσια Προγράμματα Δράσης της Περιφέρειας, για την τήρηση των δεσμεύσεων, της νομιμότητας και κανονικότητας των δαπανών, η υλοποίηση του φυσικού αντικείμενου και η αξιοπιστία των οικονομικών στοιχείων.
- Η εισήγηση της κατανομής των αντίστοιχων ποσών και της έγκρισης της εκταμίευσής τους από τους λογαριασμούς, που τηρεί το Περιφερειακό Ταμείο Ανάπτυξης στην Τράπεζα της Ελλάδος.
- Η διενέργεια ανακατανομών πιστώσεων των εγκεκριμένων έργων του Προγράμματος Δημοσίων Επενδύσεων.
- Η Τήρηση του Μητρώου Δεσμεύσεων έργων του Προγράμματος Δημοσίων Επενδύσεων με φορέα υλοποίησης την Περιφέρεια Αττικής.
- Ο προσδιορισμός των δικαιούχων των πιστώσεων των έργων που εγκρίνονται, όπου αυτό απαιτείται.
- Ο ορισμός Υπολόγων Διαχειριστών των έργων του Προγράμματος Δημοσίων Επενδύσεων.
- Η παρακολούθηση και η αξιολόγηση του σχεδιασμού και της υλοποίησης όλων των αναπτυξιακών και θεσμικών παρεμβάσεων στη χωρική αρμοδιότητα της Περιφέρειας.
- Η παρακολούθηση των προγραμματικών συμβάσεων που έχουν συναφθεί μεταξύ της Περιφέρειας Αττικής και δημοσίων ή ιδιωτικών φορέων, σύμφωνα με τις διατάξεις του Ν.3852/2010, όπως αυτός ισχύει σήμερα και η έκδοση Αποφάσεων συγκρότησης Κοινών Επιτροπών Παρακολούθησης.
- Η διενέργεια διαγωνισμών υπηρεσιών που χρηματοδοτούνται από το Πρόγραμμα Δημοσίων Επενδύσεων ή Ευρωπαϊκά Προγράμματα.
- Η Υλοποίηση Συγχρηματοδοτούμενων Ευρωπαϊκών έργων και πρωτοβουλιών του στόχου Ευρωπαϊκή Εδαφική Συνεργασία καθώς και άλλων κοινοτικών πρωτοβουλιών.

ΤΜΗΜΑ ΕΦΑΡΜΟΓΗΣ ΠΡΟΓΡΑΜΜΑΤΩΝ ΚΑΙ ΕΡΓΩΝ	
Ενέργειες	Αριθμός

Απολογισμός Δράσης Περιφέρειας Αττικής Έτους 2017

ΕΠΙΧΕΙΡΗΣΙΑΚΟ ΠΡΟΓΡΑΜΜΑ	
<p>Ολοκλήρωση του Επιχειρησιακού Προγράμματος της Περιφέρειας Αττικής (Β' Φάση) - Επιχειρησιακό Σχέδιο, Πρόγραμμα Δράσεων και Οικονομικός Προγραμματισμός, Δείκτες Παρακολούθησης και Αξιολόγησης.</p> <p>Το Επιχειρησιακό Πρόγραμμα Περιφέρειας Αττικής εγκρίθηκε με την υπ' αριθμ. 70/2017 (09.03.2017) (ΑΔΑ:6ΕΑΣ7Λ7-1ΥΕ) κατά πλειοψηφία Απόφαση του Περιφερειακού Συμβουλίου της Περιφέρειας Αττικής σε συνέχεια της υπ' αριθμ. 05/2017 (13.02.2017) Έγκρισης και Εισήγησης σ' αυτό της Εκτελεστικής Επιτροπής της Περιφέρειας Αττικής.</p>	<p><b>Όλοι οι υπάλληλοι του τμήματος.</b></p>

ΠΡΟΓΡΑΜΜΑ ΕΚΤΕΛΕΣΤΕΩΝ ΕΡΓΩΝ				
<p>Παρακολούθηση της πορείας υλοποίησης (φυσικό και οικονομικό αντικείμενο) των έργων και δράσεων που χρηματοδοτούνται με της πόρους της Περιφέρειας Αττικής και περιλαμβάνονται στο ετήσιο Πρόγραμμα Εκτελεστέων Έργων.</p>		<p><b>1064 έργα επί συνολικού προϋπολογισμού 1.904.012.986,27€ και πιστώσεων 2017 247.422.401,20€</b></p>		
<p>Τελική διαμόρφωση, μέριμνα για την έγκριση και παρακολούθηση της κατανομής των πιστώσεων και της εκτέλεσης του ετήσιου Προγράμματος Εκτελεστέων Έργων στο σκέλος της χρηματοδότησης μέσω προτάσεων έγκρισης και τροποποίησης αυτού.</p> <p>Έπειτα από την 3<sup>η</sup> τροποποίηση του, το Π.Ε.Ε. 2017 διαμορφώθηκε ως εξής:</p>		<p><b>4 προτάσεις:</b>  <b>α) Η 123/06-04-2017 απόφαση της 12<sup>ης</sup> Συνεδρίασης του Περιφερειακού Συμβουλίου Αττικής (1<sup>η</sup> Τροποποίηση Π.Ε.Ε. 2017), ΑΔΑ: ΩΧΑΞ7Λ7-ΤΛΓ.</b>  <b>β) Η 216/29-06-2017 απόφαση της 21<sup>ης</sup> Συνεδρίασης του Περιφερειακού Συμβουλίου Αττικής (2<sup>η</sup> Τροποποίηση Π.Ε.Ε. 2017 (ορθή επανάληψη)), ΑΔΑ: 7ΦΞ57Λ7-ΒΧΟ.</b>  <b>γ) Η 368/19-10-2017 απόφαση της 32<sup>ης</sup> Συνεδρίασης του Περιφερειακού Συμβουλίου Αττικής (3<sup>η</sup> Τροποποίηση Π.Ε.Ε. 2017), ΑΔΑ: 720Σ7Λ7-ΓΤ3.</b>  <b>δ) Η 423/30-11-2017 απόφαση της 37<sup>ης</sup> Συνεδρίασης του Περιφερειακού Συμβουλίου Αττικής (Έγκριση Π.Ε.Ε. οικονομικού έτους 2018), ΑΔΑ: ΨΦ8Ν7Λ7-ΦΩΨ.</b></p>		
ΠΕΡΙΦΕΡΕΙΑ ΚΗ ΕΝΟΤΗΤΑ	ΠΛΗΘΟΣ ΕΡΓΩΝ	ΠΡΟΫΠΟΛΟΓΙΣΜΟΣ ΕΡΓΟΥ (ΝΟΜΙΚΗ ΔΕΣΜΕΥΣΗ)	ΠΙΣΤΩΣΕΙΣ 2017	
ΚΕΝΤΡΙΚΟΥ ΤΟΜΕΑ ΑΘΗΝΩΝ	213	470.654.403,52	105.490.755,11	
ΒΟΡΕΙΟΥ ΤΟΜΕΑ ΑΘΗΝΩΝ	102	201.824.376,86	8.904.982,43	
ΔΥΤΙΚΟΥ ΤΟΜΕΑ ΑΘΗΝΩΝ	104	124.139.062,69	16.312.293,90	
ΝΟΤΙΟΥ ΤΟΜΕΑ ΑΘΗΝΩΝ	63	169.381.333,91	50.602.419,82	
ΑΝΑΤΟΛΙΚΗΣ ΑΤΤΙΚΗΣ	199	371.074.409,83	25.215.996,93	
ΔΥΤΙΚΗΣ ΑΤΤΙΚΗΣ	116	282.572.954,87	12.755.597,74	
ΠΕΙΡΑΙΩΣ	136	148.691.867,43	20.301.256,53	
ΝΗΣΩΝ	131	135.674.577,16	7.839.098,74	
<b>ΣΥΝΟΛΟ ΠΕΡΙΦΕΡΕΙΑ</b>	<b>1064</b>	<b>1.904.012.986,2</b>	<b>247.422.401,20</b>	
		<b>7</b>		

ΠΡΟΓΡΑΜΜΑ ΕΚΤΕΛΕΣΤΕΩΝ ΕΡΓΩΝ				
Σ				
Συγκρότηση επιτροπών παρακολούθησης Προγραμματικών Συμβάσεων έργων χρηματοδοτούμενων από της πόρους της Περιφέρειας Αττικής.				250
Συμμετοχή σε επιτροπές παρακολούθησης Προγραμματικών Συμβάσεων έργων χρηματοδοτούμενων από της πόρους της Περιφέρειας Αττικής.				Όλοι οι υπάλληλοι της Δ/νσης.

ΠΡΟΓΡΑΜΜΑ ΔΗΜΟΣΙΩΝ ΕΠΕΝΔΥΣΕΩΝ	
Οικονομική Παρακολούθηση και διαχείριση έργων του εθνικού σκέλους του Προγράμματος Δημοσίων Επενδύσεων για την Περιφέρεια Αττικής (Σ.Α.Ε.Π. / Σ.Α.Μ.Π. 085 και ΣΑΕΠ 585). Στο εθνικό σκέλος του Π.Δ.Ε., περιλαμβάνονται η εκτέλεση και συντήρηση έργων αρμοδιότητας της Δ/νσης Διαχείρισης Μητροπολιτικών Υποδομών, της Δ/νσης Έργων Αντιπλημμυρικής Προστασίας, των Δ/νσεων Τεχνικών Έργων Περιφέρειας Αττικής, αναπτυξιακά έργα αρμοδιότητας Δήμων Περιφέρειας Αττικής καθώς και επιχορήγηση υδροδότησης νησιών Αργοσαρωνικού.	<b>Παρακολούθηση &amp; Οικονομική Διαχείριση 104 έργων στη ΣΑΕΠ 085, 86 έργων στην ΣΑΕΠ 585, 12 μελετών στη ΣΑΜΠ 085 και 1 έργου ΣΑΕΠ885.</b>
Παρακολούθηση και διαχείριση της ΣΑΕΠ 385/2 και ΣΑΕΠ685/6 του ΠΔΕ Περιφέρειας Αττικής, η οποία χρηματοδοτεί την εθνική συμμετοχή ευρωπαϊκών έργων φορέων εντός της Περιφέρειας Αττικής.	<b>Παρακολούθηση και Οικονομική Διαχείριση 62 έργων στη ΣΑΕΠ385/2 &amp; 19 έργων στη ΣΑΕΠ 685/6</b>
Κατάρτιση και υποβολή της ετήσιας πρότασης έργων Π.Δ.Ε. για το επόμενο έτος, προς το Υπουργείο Οικονομίας & Ανάπτυξης.	<b>163 έργα και 12 μελέτες, τα οποία περιλαμβάνονται σε:</b> - 1 Πρόταση ΣΑΕΠ 085(νέα & συνεχιζόμενα έργα) - 1 Πρόταση ΣΑΕΠ 585(νέα & συνεχιζόμενα έργα) - 1 Πρόταση ΣΑΜΠ (συνεχιζόμενα έργα) - 1 Πρόταση ΣΑΕΠ 385/2 (νέα & συνεχιζόμενα έργα)
Προτάσεις προέγκρισης νέων έργων σε Σ.Α. και τροποποίησης οικονομικών στοιχείων των ήδη ενταγμένων (ΣΑΕΠ 085, ΣΑΕΠ 585, ΣΑΜΠ 085, ΣΑΕΠ 885, ΣΑΕΠ 385/2 & ΣΑΕΠ 685/6).	<b>- 9 Προτάσεις ΣΑΕΠ 085                      - 8 Προτάσεις ΣΑΕΠ 585                      - 1 Πρόταση ΣΑΜΠ 085                      - 1 Πρόταση ΣΑΕΠ 885                      - 2 Πρόταση ΣΑΕΠ 385/2                      - 1 Πρόταση ΣΑΕΠ 685/6</b>
Υποβολή αιτημάτων χρηματοδότησης Συλλογικών Αποφάσεων προς το Υπουργείο Οικονομίας & Ανάπτυξης.	<b>13 αιτήματα</b>

ΠΡΟΓΡΑΜΜΑ ΔΗΜΟΣΙΩΝ ΕΠΕΝΔΥΣΕΩΝ	
(ΣΑΕΠ 085, ΣΑΕΠ 585 ΣΑΜΠ 085, ΣΑΕΠ 885 & ΣΑΕΠ 385/2).	
Καταχώριση πρωτογενών αιτημάτων στο Ηλεκτρονικό Μητρώο Δημοσίων Συμβάσεων (ΚΗΜΔΗΣ).	<b>2 αιτήματα</b>
Καταχώριση εγκεκριμένων αιτημάτων στο Ηλεκτρονικό Μητρώο Δημοσίων Συμβάσεων (ΚΗΜΔΗΣ).	<b>2 αιτήματα</b>
Εισηγήσεις για πληρωμές αναδόχων έργων προς το Περιφερειακό Ταμείο Ανάπτυξης Αττικής (ΠΤΑΑ) – ΣΑΕΠ 085, ΣΑΕΠ 585, ΣΑΜΠ 085 & 385/2.	<b>Εισηγήσεις εκ των οποίων:</b> - 121 για τη ΣΑΕΠ085. - 249 για τη ΣΑΕΠ585. - 6 για τη ΣΑΕΠ 885 - 2 για τη ΣΑΕΠ 385/2 - Εισηγήσεις για την πληρωμή 235 υδρομετρητών για την συντήρηση νησίδων πρασίνου αρμοδιότητας Δι.Δι.ΜΥ. συνολικού ποσού 158.111,40€. - Εισηγήσεις για την πληρωμή του πολλαπλού λογαριασμού 0756 και 0411 αρμοδιότητας ΔΚΕΣΟ και ΔΕΣΕ αντίστοιχα για την κατανάλωση ηλεκτρικού ρεύματος ηλεκτροφωτισμού οδικού δικτύου και φωτεινών σηματοδοτών.
Κατανομές χρηματοδότησης προς την Τράπεζα της Ελλάδος, για την πληρωμή έργων και μελετών που είναι ενταγμένα στις ΣΑΕΠ 085, ΣΑΕΠ 585, ΣΑΕΠ 885, ΣΑΜΠ 085 & ΣΑΕΠ 385/2.	- 19 Κατανομές ΣΑΕΠ 085. - 22 Κατανομές ΣΑΕΠ 585. - 3 Κατανομές ΣΑΜΠ 085. - 3 Κατανομές ΣΑΜΠ 385/2. - 1 Κατανομή ΣΑΕΠ 885.
Ορισμός Υπολόγων Διαχειριστών για έργα ενταγμένα ΣΑΕΠ 085, ΣΑΕΠ 585, ΣΑΕΠ 885, ΣΑΕΠ 385/2, ΣΑΕΠ 6856 & ΣΑΜΠ 085.	- 5 Απόφαση Ορισμού Υπολόγου στη ΣΑΕΠ 085. - 3 Αποφάσεις Ορισμού Υπολόγου στη ΣΑΕΠ 585. - 4 Αποφάσεις Ορισμού Υπολόγου στη ΣΑΜΠ 085. - 3 Αποφάσεις Ορισμού Υπολόγου στη ΣΑΕΠ 385/2. - 1 Απόφαση Ορισμού Υπολόγου στη ΣΑΕΠ 685/6. - 1 Απόφαση Ορισμού Υπολόγου στη ΣΑΕΠ 885.
Υποβολή ετήσιων συγκεντρωτικών καταστάσεων πληρωμών έτους 2017 που αφορούν στο Εθνικό Σκέλος του ΠΔΕ προς την Υπηρεσία Δημοσιονομικού Ελέγχου του Υπουργείου Οικονομικών για εκκαθάριση και έκδοση ενταλμάτων προπληρωμής.	<b>Καταστάσεις για 185 έργα και για 10 μελέτες (ΣΑΕΠ 085, 585 &amp; ΣΑΜΠ 085).</b>
Χορήγηση βεβαιώσεων ύπαρξης πίστωσης για έργα	<b>Βεβαιώσεις για 8 έργα.</b>

Απολογισμός Δράσης Περιφέρειας Αττικής Έτους 2017

ΠΡΟΓΡΑΜΜΑ ΔΗΜΟΣΙΩΝ ΕΠΕΝΔΥΣΕΩΝ	
ενταγμένα στη ΣΑΕΠ 085, ΣΑΕΠ 585 & ΣΑΜΠ 085.	
Ενημερωτικό σε φορείς για έγκριση ή προέγκριση ΣΑΕΠ 085, 585, ΣΑΜΠ 085.	5
Εκτιμήσεις πληρωμών 2017 και προβλεπόμενων δαπανών στο πλαίσιο του ΜΠΔΣ 2018-2021 του ΠΔΕ.	<b>2 πίνακες έργων προς Υπουργείο Οικονομίας &amp; Ανάπτυξης.</b>
Οικονομική παρακολούθηση 48 έργων που χρηματοδοτούνται από το Εθνικό σκέλος ΠΔΕ του Υπουργείου Υποδομών, Μεταφορών και Δικτύων (ΣΕ 571) και αφορούν σε συντηρήσεις οδοποιίας ΟΤΑ Α' βαθμού καθώς και σε εργασίες συντήρησης του παράπλευρου οδικού δικτύου τους Εθνικής Οδού Αθηνών – Λαμίας.	- 6 Αιτήματα χρηματοδότησης. - 52 Σύμφωνες Γνώμες πληρωμών τους το ΠΤΑΑ.
Ένταξη υπευθύνων λογαριασμών στο Πληροφοριακό Σύστημα Παρακολούθησης Πληρωμών και Οφειλών Δημοσίων Επενδύσεων (Π.ΣΥ.Π.Π.Ο.Δ.Ε.). Ενημέρωσή τους για την καταγραφή των πληρωμών, των εκκρεμών δεσμεύσεων και των ληξιπρόθεσμων οφειλών τους. Ενημέρωση και υποστήριξη των υπευθύνων λογαριασμών για την διαδικασία πληρωμής των έργων του ΠΔΕ μέσω ηλεκτρονικών εντολών.	<b>Όλα τα ενεργά έργα των Συλλογικών Αποφάσεων.</b>
Αποστολή πινάκων Μητρώου Δεσμεύσεων έργων ΠΔΕ σε μηνιαία βάση προς α) το Γενικό Λογιστήριο του Κράτους β) το Υπουργείο Εσωτερικών & Διοικητικής Ανασυγκρότησης γ) το Υπουργείο Οικονομίας & Ανάπτυξης και δ) την Διεύθυνση Οικονομικών της Περιφέρειας Αττικής, με συνολική αναφορά των απλήρωτων υποχρεώσεων και ληξιπρόθεσμων οφειλών των έργων που Φορέας Υλοποίησης είναι η Περιφέρεια Αττικής.	<b>12 πίνακες</b>
Κατάρτιση και υποβολή της ετήσιας πρότασης έργων του Συγχρηματοδοτούμενου σκέλους του Π.Δ.Ε. για το έτος 2017 (Πίνακας 1), προς το Υπουργείο Οικονομίας & Ανάπτυξης.	<b>229 έργα στις Συλλογικές Αποφάσεις:</b> - ΣΑΕΠ 085/1 (201 έργα) - ΣΑΕΠ 085/8 (21 έργα) - ΣΑΕΠ 085/2 (3 έργα) - ΣΑΕΠ 085/3 (4 έργα)
Υποβολή προτάσεων Προεγκρίσεων προς το Υπουργείο Οικονομίας & Ανάπτυξης για την τροποποίηση οικονομικών στοιχείων έργων του Συγχρηματοδοτούμενου Π.Δ.Ε.	- ΣΑΕΠ 085/8: 2 προτάσεις - ΣΑΕΠ 085/1: 1 πρόταση - ΣΑΕΠ 085/2: 2 πρόταση - ΣΑΕΠ 085/3: 2 πρόταση
Οικονομική παρακολούθηση των έργων που χρηματοδοτούνται από το συγχρηματοδοτούμενο σκέλος του Προγράμματος Δημοσίων Επενδύσεων (ΣΑΕΠ: 085/8, 085/1, 085/3 και 085/2).	<b>Παρακολούθηση 250 έργων στη ΣΑΕΠ085/1, 3 έργων στη ΣΑΕΠ 085/2, 3 έργων στην ΣΑΕΠ 085/3 και 21 έργων στη ΣΑΕΠ 085/8.</b>
Ορισμός Υπολόγων Διαχειριστών για έργα ενταγμένα στη 085/1.	<b>108 αποφάσεις για ορισμό υπολόγων διαχειριστών σε 176 έργα.</b>
Υποβολή αιτημάτων προς το Υπουργείο Οικονομίας & Ανάπτυξης για τη χρηματοδότηση της ΣΑΕΠ 085/2 & ΣΑΕΠ	<b>5 αιτήματα</b>



Απολογισμός Δράσης Περιφέρειας Αττικής Έτους 2017

ΠΡΟΓΡΑΜΜΑ ΔΗΜΟΣΙΩΝ ΕΠΕΝΔΥΣΕΩΝ	
085/3.	
Σύνταξη κατανομών χρηματοδότησης προς την Τράπεζα της Ελλάδος, για την πληρωμή έργων που είναι ενταγμένα στις ΣΑΕΠ 085/3 και 085/2.	<b>13 κατανομές Χρηματοδότησης.</b>
Αποστολή στην Ελληνική Στατιστική Αρχή πινάκων ανεξόφλητων υποχρεώσεων έργων Περιφέρειας Αττικής που χρηματοδοτούνται από το Πρόγραμμα Δημοσίων Επενδύσεων.	<b>4</b>
Τροποποίηση Προϋπολογισμού & Π.Ε.Ε. 2017 (έργα ΠΔΕ).	<b>2</b>
Υποβολή αναλυτικών και συγκεντρωτικών καταστάσεων των συγχρηματοδοτούμενων έργων του ΠΔΕ της Περιφέρειας Αττικής (τα οποία υπάγονται στο προηγ. ΕΣΠΑ 2007-2013 και στο τρέχον ΕΣΠΑ 2014-2020), για τον ετήσιο δημοσιονομικό έλεγχο και την ενταλματοποίηση των δαπανών των έργων της Π.Α. που πραγματοποιήθηκαν κατά το προηγούμενο έτος (1/1/2016-31/12/2016) από την αρμόδια Υπηρεσία του Υπουργείου Οικονομικών (ΣΑΕΠ 085/1, ΣΑΕΠ 085/8, 085/3, 085/2 & 054/8).	<b>Αναλυτικές Καταστάσεις;</b> - 47 έργων για τη ΣΑΕΠ 085/1 (ΕΣΠΑ 2014-2020), - 221 έργων για τη ΣΑΕΠ 085/8 (ΕΣΠΑ 2007-2013), <b>με τις αντίστοιχες ηλεκτρονικές εντολές πληρωμής των δικαιούχων των έργων,</b> - 6 έργων για τη ΣΑΕΠ 085/3, - 6 έργων για τη ΣΑΕΠ 085/2 και - 1 έργου στη ΣΑΝΑ 054/8 με τις αντίστοιχες κατανομές πιστώσεων του Υπ. Ανάπτυξης και Ανταγωνιστικότητας, τα αντίστοιχα Extraït και Δελτία Αναγγελίας της Τράπεζας της Ελλάδος.
Υποβολή αναλυτικών και συγκεντρωτικών καταστάσεων των έργων του εθνικού σκέλους του ΠΔΕ της Περιφέρειας Αττικής τα οποία αφορούν τη ΣΑΕ 024, για τον ετήσιο δημοσιονομικό έλεγχο και την ενταλματοποίηση των δαπανών των έργων της Π.Α. που πραγματοποιήθηκαν κατά το προηγούμενο έτος (1/1/2016-31/12/2016) από την αρμόδια Υπηρεσία του Υπουργείου Οικονομικών.	<b>Αναλυτικές Καταστάσεις:</b> <b>Ηλεκτρονικών πληρωμών, κατανομών πιστώσεων του Υπ. Ανάπτυξης και Ανταγωνιστικότητας και κινήσεων λογαριασμών της Τράπεζας της Ελλάδος 2 έργων της ΣΑΕ 024.</b>
Συνεργασία με το Εθνικό Κέντρο Τεκμηρίωσης για την αποστολή στατιστικών στοιχείων για την κρατική χρηματοδότηση για Έρευνα και Ανάπτυξη 2016 – 2017.	<b>1 πίνακας</b>

ΣΥΓΧΡΗΜΑΤΟΔΟΤΟΥΜΕΝΕΣ ΔΡΑΣΕΙΣ	
Υποβολή προτάσεων συμμετοχής σε συγχρηματοδοτούμενα από την Ευρωπαϊκή Ένωση έργα.	<b>Υποβολή 10 προτάσεων. Υπογραφή 13 Letters of Support.</b>
Συμμετοχή στην υλοποίηση και διοικητική παρακολούθηση των 4 Κοινωνικών Συμπράξεων, στις οποίες η Περιφέρεια Αττικής είναι επικεφαλής εταίρος, στο πλαίσιο του «Επιχειρησιακού Προγράμματος	<b>4 Κοινωνικές Συμπράξεις:</b> - 1 Κεντρικός Τομέας - 1 Βόρειος Τομέας - 1 Νότιος Τομέας

ΣΥΓΧΡΗΜΑΤΟΔΟΤΟΥΜΕΝΕΣ ΔΡΑΣΕΙΣ	
<p>Επισιτιστικής και Βασικής Υλικής Συνδρομής του Ταμείου Ευρωπαϊκής Βοήθειας για τους Απόρους (TEBA/FEAD)».</p>	<p>- 1 Πειραιάς - Νήσοι</p>
<p>Υλοποίηση και Διοικητική Παρακολούθηση της Πράξης «ΑΥΞΗΣΗ ΤΗΣ ΓΝΩΣΗΣ ΚΑΙ ΤΗΣ ΕΥΑΙΣΘΗΤΟΠΟΙΗΣΗΣ ΣΧΕΤΙΚΑ ΜΕ ΤΗΝ ΑΝΑΣΥΣΤΑΣΗ ΚΑΙ ΑΠΟΚΑΤΑΣΤΑΣΗ ΤΩΝ ΥΓΡΟΤΟΠΩΝ ΑΤΤΙΚΗΣ», η οποία είναι ενταγμένη στο Πρόγραμμα «GR02 - ΟΛΟΚΛΗΡΩΜΕΝΗ ΔΙΑΧΕΙΡΙΣΗ ΘΑΛΑΣΣΙΩΝ ΚΑΙ ΕΣΩΤΕΡΙΚΩΝ ΥΔΑΤΩΝ» του ΧΡΗΜΑΤΟΔΟΤΙΚΟΥ ΜΗΧΑΝΙΣΜΟΥ ΕΥΡΩΠΑΙΚΟΥ ΟΙΚΟΝΟΜΙΚΟΥ ΧΩΡΟΥ (ΧΜ ΕΟΧ) 2009-2014, στην οποία η Περιφέρεια Αττικής είναι Φορέας Υλοποίησης.</p> <p>Οι βασικοί στόχοι της Πράξης είναι:</p> <p>Αύξηση της γνώσης και της ευαισθητοποίησης σχετικά με την προστασία και διαχείριση υδατικών συστημάτων που παρουσιάζουν περιβαλλοντικά προβλήματα ή απώλεια βιοποικιλότητας μέσω τεκμηρίωσης της οριοθέτησης των 50 υγροβιοτόπων και εκπόνησης των απαιτούμενων μελετών.</p> <p>Πρώθηση εφαρμογής του μέτρου RBD06_SM07_041 «Ανασύσταση και αποκατάσταση περιοχών υγροβιοτόπων» του Σχεδίου Διαχείρισης Υδατικού Διαμερίσματος Αττικής και της Στρατηγικής για τη διατήρηση των Υγροτόπων της Αττικής και την προσαρμογή τους στην Κλιματική Αλλαγή.</p>	<p><b>Η Πράξη ολοκληρώθηκε στις 30.04.2017.</b></p>
<p>Υλοποίηση και Διοικητική Παρακολούθηση της Πράξης: «ΔΡΑΣΕΙΣ ΔΙΜΕΡΩΝ ΣΧΕΣΕΩΝ - ΜΕΤΡΟ Β' - στο πλαίσιο της πράξης "Αύξηση της γνώσης και της ευαισθητοποίησης σχετικά με την ανασύσταση και αποκατάσταση των υγροτόπων της Αττικής"» στο Πρόγραμμα «GR02 ΟΛΟΚΛΗΡΩΜΕΝΗ ΔΙΑΧΕΙΡΙΣΗ ΘΑΛΑΣΣΙΩΝ ΚΑΙ ΕΣΩΤΕΡΙΚΩΝ ΥΔΑΤΩΝ» ΤΟΥ ΧΜ ΕΟΧ 2009-2014.</p> <p>Στο πλαίσιο του υποέργου πραγματοποιήθηκε εκπαίδευση και μεταφορά τεχνογνωσίας σε θέματα που αφορούν στη συλλογή και ανάλυση δεδομένων ποιότητας υδάτων και σύνθεσης αυτών με ανθρώπινες δραστηριότητες, από το Νορβηγό εταίρο NIBIO - Norwegian Institute for Bioeconomy Research σε στελέχη της Περιφέρειας Αττικής. Η Πράξη ολοκληρώθηκε στις 31.12.2017</p>	<p>- 1 έκθεση πεπραγμένων</p>
<p>Συμμετοχή στο ευρωπαϊκό έργο : «<b>Mainstreaming Responsible Innovation in European S3 – "MARIE"</b>» στο πλαίσιο του διαπεριφερειακού ευρωπαϊκού προγράμματος: «Interreg Europe 2014-2020».</p> <p>Η επίτευξη των <u>στόχων</u> του έργου MARIE περιλαμβάνει τα ακόλουθα βήματα/δραστηριότητες:</p> <ul style="list-style-type: none"> <li>• Δραστηριότητα 1: Ανάλυση παρούσας κατάστασης.</li> </ul>	<p><b>Υλοποίηση δράσεων σύμφωνα με το Application Form του έργου. Δημιουργία τοπικού δικτύου εμπλεκόμενων φορέων και διενέργεια εναρκτήριας εκδήλωσης. Συμμετοχή στην 1<sup>η</sup> και 2<sup>η</sup></b></p>

ΣΥΓΧΡΗΜΑΤΟΔΟΤΟΥΜΕΝΕΣ ΔΡΑΣΕΙΣ	
<ul style="list-style-type: none"> <li>• Δραστηριότητα 2: Σύνδεση Καλών Πρακτικών με τοπικές προτεραιότητες.</li> <li>• Δραστηριότητα 3: Ανάπτυξη Σχεδίου Δράσης για τις Περιφέρειες και Έλεγχος Εφικτότητας.</li> <li>• Δραστηριότητα 4: Εφαρμογή και Παρακολούθηση του Σχεδίου Δράσης.</li> <li>• Δραστηριότητα 5: Αξιολόγηση των Αποτελεσμάτων του Σχεδίου Δράσης.</li> </ul> <p><b>Διάρκεια έργου:</b> 5 έτη 01/01/2017 - 31/12/2021.</p>	<p><b>συνάντηση της ολομέλειας του εταιρικού σχήματος στην Αθήνα.</b></p> <p><b>Δημιουργία google drive για την καλύτερη επικοινωνία των stakeholders.</b></p> <p><b>Ενέργειες Δημοσιότητας.</b></p> <p><b>Ανάπτυξη reports οικονομικού και φυσικού αντικειμένου.</b></p>
<p>Συμμετοχή στο ευρωπαϊκό έργο <b>Smart Toolbox for Engaging Citizens into a People-Centric Observation Web - SCENT</b>» στο πλαίσιο του προγράμματος HORIZON 2020.</p> <p>Βασικοί στόχοι του έργου είναι:</p> <ul style="list-style-type: none"> <li>• Σχεδιασμός, ανάπτυξη και εφαρμογή ενός παρατηρητηρίου των πολιτών που θα βρίσκεται σε απόλυτη διαλειτουργικότητα με υπάρχοντα συστήματα καταγραφής .</li> <li>• Εφαρμογή της έξυπνης τεχνολογίας που θα εισάγει το SCENT για την ταξινόμηση των εικόνων και του κειμένου που θα προέρχονται από τους πολίτες καθώς και τις υπάρχουσες ανοικτές πλατφόρμες.</li> <li>• Αύξηση της ενεργούς συμμετοχής των πολιτών και των τοπικών αρχών, στην παρακολούθηση και τον έλεγχο του περιβάλλοντός.</li> <li>• Ποσοτικοποίηση των επιπτώσεων των αλλαγών από τις χρήσεις γης και των περιβαλλοντικών αλλαγών για την αποτελεσματικότερο σχεδιασμό της αντιπλημμυρικής προστασίας.</li> <li>• Σχεδιασμός και εφαρμογή ενός απλού στη χρήση εργαλείου καταγραφής για τους φορείς χάραξης πολιτικής.</li> </ul> <p>Δοκιμή και πιλοτική εφαρμογή του SCENT σε δύο περιπτώσεις: στο ρέμα του Κηφισού στην Αττική και στο Δέλτα του Δούναβη.</p>	<p><b>Υλοποίηση των πακέτων εργασίας βάση χρονοδιαγράμματος, συμμετοχή στα αντίστοιχα παραδοτέα, παρακολούθηση των συναντήσεων της ολομέλειας του εταιρικού σχήματος.</b></p>
ΛΟΙΠΕΣ ΔΡΑΣΕΙΣ	
<p>Διοικητική υποστήριξη του Περιφερειακού Επιστημονικού Συμβουλίου Έρευνας και Καινοτομίας (ΠΣΕΚ).</p>	

### 2.3. Τμήμα Κινήτρων Περιφερειακής Ανάπτυξης

Αντικείμενο του Τμήματος είναι:

- Η σύσταση Περιφερειακής Γνωμοδοτικής Επιτροπής, η οποία γνωμοδοτεί για τις αιτήσεις υπαγωγής επενδύσεων ή προγραμμάτων χρηματοδοτικής μίσθωσης εξοπλισμού, που εμπíπτουν στις διατάξεις του προΐσχύοντος Ν.3299/2004 (ΦΕΚ 261/Α/2004). Επίσης, γνωμοδοτεί επί θεμάτων ανακλήσεων επιστροφής ενισχύσεων, συμμόρφωσης προς δικαστικές αποφάσεις για επενδυτικά σχέδια που έχουν υπαχθεί ή θα υπαχθούν σε όλους τους προγενέστερους και τους εν ισχύ Αναπτυξιακούς Νόμους, ενώ δύναται να γνωμοδοτεί επί αποφάσεων τροποποιήσεων, ολοκληρώσεων και έναρξη παραγωγικής λειτουργίας επενδυτικών σχεδίων που έχουν υπαχθεί σε Αναπτυξιακούς Νόμους μετά από την κρίση του αρμόδιου αποφασιστικού οργάνου ανά περίπτωση.
- Η σύσταση και συγκρότηση Επιτροπής Αξιολόγησης Επενδυτικών Σχεδίων του ισχύοντος Επενδυτικού Νόμου.
- Η άσκηση των αρμοδιοτήτων και υποχρεώσεων Ενδιάμεσου Φορέα Διαχείρισης για πράξεις ιδιωτικών επενδύσεων που εντάσσονται σε επιχειρησιακά προγράμματα που συγχρηματοδοτούνται από πόρους της Ευρωπαϊκής Ένωσης.
  - Ο έλεγχος νομιμότητας των προτεινόμενων για υπαγωγή επενδυτικών σχεδίων, η ανάθεση αξιολόγησης των επενδυτικών σχεδίων σε αξιολογητές, η έκδοση των αποτελεσμάτων της αξιολόγησης των επενδυτικών σχεδίων και η κατάταξή τους, καθώς και η έκδοση των αντίστοιχων διοικητικών πράξεων σύμφωνα με την κείμενη νομοθεσία.
  - Η συγκρότηση και λειτουργία της επιτροπής ενστάσεων και η συγκρότηση των Περιφερειακών Οργάνων Ελέγχου των επενδύσεων.
  - Ο έλεγχος των προβλεπόμενων κατά το νόμο δικαιολογητικών και η εισήγηση για την καταβολή των ενισχύσεων επενδυτικών σχεδίων.
  - Η τήρηση των μακροχρόνιων υποχρεώσεων επιχειρήσεων, επενδύσεις των οποίων έχουν ολοκληρωθεί στο πλαίσιο Αναπτυξιακών Νόμων.
  - Η καταγραφή των νέων θέσεων εργασίας που δημιουργούνται από την υλοποίηση των εγκεκριμένων επενδύσεων.
  - Η διατύπωση προτάσεων πολιτικής και μέτρων για την ανάπτυξη των μικρών και μεσαίων επιχειρήσεων προς το αρμόδιο Υπουργείο.
  - Η πληροφόρηση και υποβοήθηση των μικρών και μεσαίων επιχειρήσεων σε κλαδικό ή άλλο επίπεδο, με σκοπό την ανάπτυξη της επιχειρηματικής ικανότητας και ανταγωνιστικότητάς τους.
  - Η παρακολούθηση και η επισήμανση στους αρμόδιους φορείς ζητημάτων, που αναφέρονται στη λήψη των αναγκαίων μέτρων προς βελτίωση του επιπέδου ζωής των πολιτών.
  - Η γνωμοδότηση για κάθε θέμα τοπικού ή ευρύτερου ενδιαφέροντος, για το οποίο ζητείται η παροχή γνώμης.
- Η ηλεκτρονική υποστήριξη εφαρμογής των ισχυόντων επενδυτικών Νόμων μέσω του Πληροφοριακού Συστήματος Κρατικών Ενισχύσεων (ΠΣΚΕ-ΕΠ).
- Ο έλεγχος των προβλεπόμενων κατά νόμο δικαιολογητικών και η εισήγηση για την καταβολή των αποζημιώσεων του Προέδρου, των μελών, του Γραμματέα και των εισηγητών της Περιφερειακής Γνωμοδοτικής Επιτροπής Αττικής καθώς και των μελών των Περιφερειακών Οργάνων Ελέγχου (ΠΟΕ).

Απολογισμός Δράσης Περιφέρειας Αττικής Έτους 2017

Ενέργειες	Αριθμός
<p>Προέλεγχος πληρότητας και νομιμότητας προτεινόμενων για υπαγωγή επενδυτικών σχεδίων στις διατάξεις του Ν. 4399/2016 «Θεσμικό πλαίσιο για τη σύσταση καθεστώτων Ενισχύσεων Ιδιωτικών Επενδύσεων για την περιφερειακή και οικονομική ανάπτυξη της χώρας - Σύσταση Αναπτυξιακού Συμβουλίου και άλλες διατάξεις» (ΦΕΚ 117/Α/22-06-2016).</p>	<p>- 32 επενδυτικά σχέδια για το καθεστώς ενίσχυσης "Γενική Επιχειρηματικότητα" συνολικής δαπάνης 34.032.105,65€,                      - 14 επενδυτικά σχέδια για το καθεστώς ενίσχυσης "Νέες Ανεξάρτητες ΜΜΕ" συνολικής δαπάνης 11.114.256,26€ και                      - 8 επενδυτικά σχέδια για το καθεστώς ενίσχυσης "Ενισχύσεις Μηχανολογικού Εξοπλισμού" συνολικής δαπάνης 10.126.548,19€.</p>
<p>Έκδοση απορριπτικών αποφάσεων ελέγχου πληρότητας αιτήσεων για υπαγωγή επενδυτικών σχεδίων στις διατάξεις του ν. 4399/2016 «Θεσμικό πλαίσιο για τη σύσταση καθεστώτων Ενισχύσεων Ιδιωτικών Επενδύσεων για την περιφερειακή και οικονομική ανάπτυξη της χώρας - Σύσταση Αναπτυξιακού Συμβουλίου και άλλες διατάξεις» (ΦΕΚ 117/Α/22-06-2016).</p>	<p>- 13 επενδυτικά σχέδια για το καθεστώς ενίσχυσης "Γενική Επιχειρηματικότητα" και                      - 3 επενδυτικά σχέδια για το καθεστώς ενίσχυσης "Νέες Ανεξάρτητες ΜΜΕ".</p>
<p>Ανάθεση αξιολόγησης και έλεγχος νομιμότητας των προτεινόμενων για υπαγωγή επενδυτικών σχεδίων στις διατάξεις του ν. 4399/2016 «Θεσμικό πλαίσιο για τη σύσταση καθεστώτων Ενισχύσεων Ιδιωτικών Επενδύσεων για την περιφερειακή και οικονομική ανάπτυξη της χώρας - Σύσταση Αναπτυξιακού Συμβουλίου και άλλες διατάξεις» (ΦΕΚ 117/Α/22-06-2016).</p>	<p>19 επενδυτικά σχέδια για το καθεστώς ενίσχυσης "Γενική Επιχειρηματικότητα".</p>
<p>Σύσταση και συγκρότηση Επιτροπής Αξιολόγησης επενδυτικών σχεδίων του ν. 4399/2016 «Θεσμικό πλαίσιο για τη σύσταση καθεστώτων Ενισχύσεων Ιδιωτικών Επενδύσεων για την περιφερειακή και οικονομική ανάπτυξη της χώρας - Σύσταση Αναπτυξιακού Συμβουλίου και άλλες διατάξεις» (ΦΕΚ 117/Α/22-06-2016).</p>	<p>1 συγκρότηση Επιτροπής Αξιολόγησης επενδυτικών σχεδίων του άρθρου 14 του ν. 4399/2016 για το καθεστώς ενίσχυσης "Γενική Επιχειρηματικότητα".</p>
<p>Ηλεκτρονική υποστήριξη εφαρμογής των ισχυόντων επενδυτικών Νόμων μέσω του Πληροφοριακού Συστήματος Κρατικών Ενισχύσεων (Π.Σ.Κ.Ε.).</p>	<p>6 μήνες</p>
<p>Άσκηση αρμοδιοτήτων και υποχρεώσεων Ενδιάμεσου Φορέα Διαχείρισης για πράξεις ιδιωτικών επενδύσεων που εντάσσονται σε επιχειρησιακά προγράμματα που συγχρηματοδοτούνται από πόρους της Ευρωπαϊκής Ένωσης.</p>	<p>Απόφαση ολοκλήρωσης δεκατριών (13) πράξεων του ΕΠ «ΑΤΤΙΚΗ 2007-2013» και πρωτόκολλο τελικής πιστοποίησης δαπανών.</p>
<p>Έλεγχος των προβλεπόμενων κατά το νόμο δικαιολογητικών και η εισήγηση για την καταβολή των ενισχύσεων επενδυτικών σχεδίων.</p>	<p>- 4 αιτήματα ελέγχου επενδυτικών σχεδίων.                      - 1 αίτημα κατανομής χρηματοδότησης (ΣΑΕ 024).                      - 1 αίτημα πληρωμής για επενδυτικό σχέδιο του αναπτυξιακού νόμου 3908/2011</p>
<p>Συγκρότηση Περιφερειακών Οργάνων Ελέγχου για επενδυτικά</p>	<p>- 2 συγκροτήσεις για επενδυτικά</p>

Απολογισμός Δράσης Περιφέρειας Αττικής Έτους 2017

ΤΜΗΜΑ ΚΙΝΗΤΡΩΝ ΠΕΡΙΦΕΡΕΙΑΚΗΣ ΑΝΑΠΤΥΞΗΣ	
Ενέργειες	Αριθμός
σχέδια που έχουν υπαχθεί στο καθεστώς ενισχύσεων αναπτυξιακών νόμων.	σχέδια του αναπτυξιακού νόμου 3299/2004 και - 1 συγκρότηση για επενδυτικό σχέδιο του αναπτυξιακού νόμου 3908/2011.
Πληροφόρηση και υποβοήθηση επιχειρήσεων (φορείς επενδύσεων) με σκοπό την υλοποίηση των επενδυτικών τους σχεδίων.	7 επενδυτικά σχέδια μέσω του Γραφείου Εξυπηρέτησης Επενδυτών.
Πληροφόρηση και υποβοήθηση επιχειρήσεων (φορείς επενδύσεων) με σκοπό την υπαγωγή σε καθεστώς ενίσχυσης και την ολοκλήρωση των επενδυτικών τους σχεδίων σύμφωνα με τις διατάξεις του εκάστοτε αναπτυξιακού νόμου.	- 1 απόφαση ανάκλησης απόφασης υπαγωγής κατόπιν αιτήματος του φορέα για επενδυτικό σχέδιο του αναπτυξιακού νόμου 3908/2011. - 1 απόφαση απόρριψης αιτήματος πρόσθετης παράτασης της προθεσμίας ολοκλήρωσης για επενδυτικό σχέδιο του αναπτυξιακού νόμου 3299/2004. - 8 επενδυτικά σχέδια του αναπτυξιακού νόμου 4399/2016 (Έκφραση γνώμης ως προς τον ορθολογικό σχεδιασμό από Δ.Α.Ο.Κ.). - 2 επενδυτικά σχέδια του αναπτυξιακού νόμου 4399/2016 μέσω του Γραφείου Εξυπηρέτησης Επενδυτών (Εξέταση ενστάσεων).

## 2.4. Τμήμα Τεκμηρίωσης & Καινοτομίας

Αντικείμενο του Τμήματος είναι:

- Η συγκέντρωση, επεξεργασία και τεκμηρίωση γεωγραφικών, δημογραφικών, οικονομικών, κοινωνικών και άλλων στοιχείων που αφορούν την Περιφέρεια.
- Η λειτουργία βάσης δεδομένων για την ενίσχυση, παρακολούθηση και εξέλιξη των μικρών και μεσαίων επιχειρήσεων της Περιφέρειας, κατά κλάδο και τομείς της οικονομίας.
- Η παροχή στοιχείων για την καταγραφή των στοιχείων των ενισχυόμενων επενδύσεων σε βάση δεδομένων του αρμόδιου κρατικού φορέα.
- Η ευθύνη εκπλήρωσης του έργου των Κομβικών Σημείων Επαφής (ΚΟ.Σ.Ε.) της Περιφέρειας, όπως προβλέπεται στο άρθρο 19 Ν.3882/2010 (Α΄/166) και ισχύει σήμερα.

ΤΜΗΜΑ ΤΕΚΜΗΡΙΩΣΗΣ & ΚΑΙΝΟΤΟΜΙΑΣ	
Ενέργειες	Αριθμός
Συνάντηση με μέλη ΚΟΣΕ και ενημέρωση για αρμοδιότητες Οργάνου και πορεία εργασιών.	1 συνάντηση
Επικοινωνία με Διευθύνσεις Αναπτυξιακού Προγραμματισμού των υπόλοιπων Περιφερειών σχετικά με τη λειτουργία του Τμήματος Τεκμηρίωσης.	10 Περιφέρειες
Καταγραφή και αποστολή στοιχείων για επικαιροποίηση απόφασης Περιφερειάρχη σχετικά με την ανοικτή διάθεση και περαιτέρω χρήση εγγράφων, πληροφοριών και δεδομένων της Περιφέρειας Αττικής.	11 στοιχεία
Συνάντηση με τα στελέχη της πρώην Διεύθυνσης Δ9 για συλλογή γεωχωρικών δεδομένων (κατακόρυφη σήμανση, διαβάσεις πεζών, ανισόπεδες γέφυρες, νησίδες/κράσπεδα, κλπ.).	1 συνάντηση
Συνάντηση με τη Διεύθυνση Χωρικού Σχεδιασμού σχετικά με διάθεση ψηφιακών γεωχωρικών δεδομένων που έχουν στην κατοχή τους από την ΕΚΧΑ Α.Ε., προκειμένου να χρησιμοποιηθούν ως υπόβαθρα από την Δ/νση μας.	1 συνάντηση (3728 ορθοφωτοχάρτες και 517 αρχεία DEM (Digital Elevation Model))
Καταχώριση εκτελούμενων & ολοκληρωμένων έργων χρηματοδοτούμενων από ίδιους Πόρους σε γεωβάση, με απώτερο σκοπό τη διάθεση των δεδομένων στο ευρύ κοινό μέσω διαδικτυακής πλατφόρμας.	72,3% εκτελούμενων έργων 16,6% ολοκληρωμένων έργων
Καταχώριση Εθνικού Σκέλους ΠΔΕ (έργα & μελέτες) σε γεωβάση, με απώτερο σκοπό τη διάθεση των δεδομένων στο ευρύ κοινό μέσω διαδικτυακής πλατφόρμας.	60% έργων (ΣΑΕΠ 085) 100% μελετών (ΣΑΜΠ 085)
Συνάντηση με Π.Ε. Πειραιώς και Π.Ε. Νήσων για διευκρινήσεις σχετικά με έργα/μελέτες αρμοδιότητάς τους, ώστε να περαστούν στη γεωβάση.	1 συνάντηση
Τηλεφωνική επικοινωνία με όλες τις Περιφερειακές Ενότητες της Περιφέρειας Αττικής σχετικά με διευκρινήσεις και τη συλλογή δεδομένων των έργων/μελετών αρμοδιότητάς τους.	8 Περιφερειακές Ενότητες
Διεξαγωγή διαγωνισμού για την αναβάθμιση του υπάρχοντος γεωγραφικού συστήματος πληροφοριών: «Συνοπτικός Διαγωνισμός για την Συντήρηση – Αναβάθμιση των παρεχόμενων υπηρεσιών της χρήσης των γεωγραφικών συστημάτων πληροφοριών της Περιφέρειας Αττικής», ο οποίος	1 διαγωνισμός

Απολογισμός Δράσης Περιφέρειας Αττικής Έτους 2017

<b>ΤΜΗΜΑ ΤΕΚΜΗΡΙΩΣΗΣ &amp; ΚΑΙΝΟΤΟΜΙΑΣ</b>	
<b>Ενέργειες</b>	<b>Αριθμός</b>
διεξήχθη εντός του έτους 2017 και βρίσκεται στο στάδιο της συμβασιοποίησης.	
Συνεργασία με τη Δ/νση Ηλεκτρονικής Διακυβέρνησης για την αποτύπωση των έργων που χρηματοδοτούνται από την Περιφέρεια Αττικής σε πλατφόρμα γεωχωρικών δεδομένων.	
Συνάντηση με τη Διεύθυνση Χωρικού Σχεδιασμού σχετικά με την ανανέωση αδειών χρήσης & αναβάθμιση λειτουργίας συστήματος GIS.	1 συνάντηση
Ηλεκτρονική καταγραφή Μονάδων Φροντίδας Ηλικιωμένων (ΜΦΗ).	Στοιχεία ΠΕ Βόρειου Τομέα Αθηνών
Συμμετοχή στην «25 <sup>η</sup> Πανελλήνια Συνάντηση Χρηστών ArcGIS», Marathon Data Systems, Crowne Plaza Hotel.	<b>Διημερίδα</b>
Συμμετοχή στο 2 <sup>ο</sup> Ετήσιο Συνέδριο «Smart Cities – Digital Citizens: Ελληνικές πόλεις: Εφαλτήριο Οικονομίας και ανάπτυξης και αειφορίας για την Ελλάδα», υπό την αιγίδα του Υπουργείου Διοικητικής Ανασυγκρότησης, Περιφέρειας Αττικής & Περιφέρειας Θεσσαλίας, Novotel Hotel.	Διημερίδα
Συνάντηση με Πρόεδρο ΚΟΣΕ Υπουργείου Εσωτερικών και ενημέρωση σχετικά με λειτουργία αντίστοιχων οργάνων & εφαρμογών στο Υπουργείο.	1 συνάντηση
Εκπαίδευση στο σύστημα Διαχείρισης ψηφιακών αιτημάτων εξυπηρέτησης γενικού τύπου (1539) και στο σύστημα ψηφιακής συνεργασίας των υπαλλήλων της Περιφέρειας Αττικής.	1 ημέρα
Συμμετοχή σε workshop με Παγκόσμια Τράπεζα στο Υπουργείο Περιβάλλοντος & Ενέργειας - Παρουσίαση βέλτιστων πρακτικών & ανταλλαγή εμπειριών.	1 συνάντηση
Παρακολούθηση Ημερίδας με αντικείμενο τα Ανοικτά Δεδομένα στο ΕΚΔΔΑ.	1 συνάντηση
Αίτημα σε Δ/νση Μελετών Έργων Οδοποιίας (ΔΜΕΟ) του Υπουργείου Υποδομών & Μεταφορών της για διάθεση ψηφιακών Γεωχωρικών δεδομένων για την Περιφέρεια Αττικής.	1
Ψηφιοποίηση οδικού δικτύου αρμοδιότητας συντήρησης των Υπηρεσιών της Περιφέρειας Αττικής σύμφωνα με τα ΦΕΚ 398B/21-03-2007, ΦΕΚ 299B/18-02-2009 και ΦΕΚ 1787B/06-09-2007.	1 (100% του οδικού δικτύου)
Συλλογή & οργάνωση ανοικτών δεδομένων σε γεωβάση.	2 βδομάδες
Ορισμός υπευθύνου συλλογής και ανάρτησης συνόλων δεδομένων στο Μητρώο Ανοικτών Δεδομένων του Δημοσίου (data.gov.gr) της Γενικής Διεύθυνσης Αναπτυξιακού Προγραμματισμού, Έργων & Υποδομών.	1 απόφαση
Εκπαίδευση υπευθύνου συλλογής και ανάρτησης συνόλων δεδομένων στο Μητρώο Ανοικτών Δεδομένων του Δημοσίου (data.gov.gr) από Δ/νση Τεχνολογιών Πληροφορικής & Επικοινωνιών.	1 ημέρα
Κατακύρωση διαγωνισμού για την αναβάθμιση του υπάρχοντος	1 σύμβαση



Απολογισμός Δράσης Περιφέρειας Αττικής Έτους 2017

ΤΜΗΜΑ ΤΕΚΜΗΡΙΩΣΗΣ & ΚΑΙΝΟΤΟΜΙΑΣ	
Ενέργειες	Αριθμός
γεωγραφικού συστήματος πληροφοριών: «Συνοπτικός Διαγωνισμός για την Συντήρηση – Αναβάθμιση των παρεχόμενων υπηρεσιών της χρήσης των γεωγραφικών συστημάτων πληροφοριών της Περιφέρειας Αττικής» και υπογραφή συμφωνητικού με ανάδοχο εταιρεία.	
Συνάντηση με Αντιπεριφερειάρχη Έργων & Υποδομών, Αντιπεριφερειάρχη Περιβάλλοντος, Κλιματικής αλλαγής & Έργων αντιπλημμυρικής προστασίας, Αντιπεριφερειάρχη Ψηφιακής πολιτικής εκπροσώπων αναδόχου εταιρείας σχετικά με λειτουργία γεωβάσης, τρόπο λειτουργίας & επεξεργασίας στοιχείων.	1 συνάντηση
Έγγραφο σχετικά με διάθεση στοιχείων έργων ή/και μελετών σε ψηφιακή μορφή από Διευθύνσεις Περιφέρειας Αττικής.	3 έγγραφα
Καταχώριση εκτελούμενων & ολοκληρωμένων έργων χρηματοδοτούμενων από Ίδιους Πόρους σε γεωβάση, με απώτερο σκοπό τη διάθεση των δεδομένων στο ευρύ κοινό μέσω διαδικτυακής πλατφόρμας.	Σε εξέλιξη
Καταχώριση λαϊκών αγορών με απώτερο σκοπό τη διάθεση των δεδομένων στο ευρύ κοινό μέσω διαδικτυακής πλατφόρμας.	100%
Καταχώριση Εθνικού Σκέλους ΠΔΕ (έργα & μελέτες) σε γεωβάση, με απώτερο σκοπό τη διάθεση των δεδομένων στο ευρύ κοινό μέσω διαδικτυακής πλατφόρμας.	100% έργων (ΣΑΕΠ 085) 100% μελετών (ΣΑΜΠ 085) Σε εξέλιξη (υπόλοιπες ΣΑ)
Συνάντηση με TELENAVIS A.E. και συζήτηση για πρόοδο συστήματος – Διαμόρφωση δεδομένων πλατφόρμας.	2 συναντήσεις
Ηλεκτρονική επικοινωνία και αποστολή παρατηρήσεων σε TELENAVIS A.E. σχετικά με ηλεκτρονική πλατφόρμα.	2 μήνες
Συνάντηση με Αντιπεριφερειάρχη Ψηφιακής Πολιτικής σχετικά με πρόοδο λειτουργίας της πλατφόρμας γεωγραφικών δεδομένων.	1 συνάντηση
Ηλεκτρονική καταγραφή Μονάδων Φροντίδας Ηλικιωμένων (ΜΦΗ).	Στοιχεία ΠΕ Βόρειου Τομέα Αθηνών
Σύνταξη αντιπλημμυρικού χάρτη Περιφέρειας Αττικής.	<b>1</b>
Παρακολούθηση επιμορφωτικού προγράμματος με τίτλο «Εφαρμογές τηλεπισκόπησης – φωτοερμηνείας και γεωχωρικών δεδομένων στη Δημόσια Διοίκηση».	<b>35 ώρες</b>

## 2.5. Τμήμα Γραμματειακής Υποστήριξης

Αντικείμενο του τμήματος είναι:

- Η οργάνωση, ταξινόμηση και τήρηση του πρωτοκόλλου καθώς και το φυσικό και ηλεκτρονικό αρχείο της Διεύθυνσης.
- Η διεκπεραίωση και διακίνηση της αλληλογραφίας της Διεύθυνσης.
- Η επικύρωση, σύμφωνα με την κείμενη νομοθεσία, αντιγράφων και φωτοαντιγράφων, οποιωνδήποτε εγγράφων ή δικαιολογητικών, τα οποία τηρούνται στο αρχείο της Διεύθυνσης.
- Η προμήθεια γραφικής ύλης και αναλωσίμων υλικών για τις ανάγκες της Διεύθυνσης, σε όσες περιπτώσεις δεν υπάγονται στο ενιαίο σύστημα προμηθειών της Περιφέρειας Αττικής.
- Ζητήματα διοικητικών λειτουργιών και προσωπικού.

ΤΜΗΜΑ ΓΡΑΜΜΑΤΕΙΑΚΗΣ ΥΠΟΣΤΗΡΙΞΗΣ	
Ενέργειες	
<p>Το Τμήμα ασχολήθηκε με ενέργειες διοικητικής και γραμματειακής υποστήριξης που αφορούν την οργάνωση και τήρηση του πρωτοκόλλου (φυσικού και ηλεκτρονικού) της Διεύθυνσης, την οργάνωση και τήρηση του αρχείου της Διεύθυνσης, τη διακίνηση της αλληλογραφίας, την επικύρωση εγγράφων, την προμήθεια γραφικής ύλης και αναλωσίμων υλικών, την τήρηση φακέλων για το προσωπικό, καθώς και την τήρηση δελτίων παρουσίας και καταστάσεων αδειών (κανονικών, αναρρωτικών κλπ). Επίσης, επιμελήθηκε την ανάρτηση διοικητικών πράξεων στο διαδίκτυο με τη χρήση του προγράμματος «ΔΙΑΥΓΕΙΑ».</p>	

ΔΙΟΙΚΗΤΙΚΑ ΕΓΓΡΑΦΑ-ΕΝΕΡΓΕΙΕΣ	
Είδος Ενέργειας	Αριθμός
<u>1.Γενικά Διοικητικά έγγραφα</u>	<b>5871</b>
A. Εισερχόμενα	<b>4140</b>
B. Διεκπεραιωμένα	<b>2269</b>
Γ. Αρχείο	<b>2509</b>
Δ. Οίκοθεν	<b>1409</b>
<u>2. Αναρτήσεις αποφάσεων στο διαδίκτυο</u>	<b>112</b>

## 2.6. Γραφείο Εξυπηρέτησης Επενδυτών

Αντικείμενο του Γραφείου είναι:

- Η παραλαβή αιτήσεων με τα απαιτούμενα δικαιολογητικά για την υπαγωγή των επενδυτικών σχεδίων στις διατάξεις του ισχύοντος αναπτυξιακού νόμου.
- Η διενέργεια προέλεγχου του φακέλου, όπως προβλέπεται στον ισχύοντα αναπτυξιακό νόμο.
- Η ενημέρωση των φορέων των επενδυτικών σχεδίων για την πορεία εξέτασης του φακέλου.
- Η παραλαβή αιτήσεων, δικαιολογητικών και στοιχείων για τα λοιπά στάδια υλοποίησης των επενδυτικών σχεδίων (ελέγχου, ολοκλήρωσης, εκταμίευσης, τήρησης των

Απολογισμός Δράσης Περιφέρειας Αττικής Έτους 2017

υποχρεώσεων) που υπάγονται στις διατάξεις του Ν.4399/2016 και των Ν.3908/2011, 3299/2004, 2601/1998 και 1892/1990.

- Η παροχή πληροφοριών και διευκρινίσεων για τον τρόπο εφαρμογής του επενδυτικού νόμου.

ΓΡΑΦΕΙΟ ΕΞΥΠΗΡΕΤΗΣΗΣ ΕΠΕΝΔΥΤΩΝ	
Ενέργειες	Αριθμός
- Παραλαβή Αιτημάτων Υπαγωγής Επενδύσεων στις διατάξεις του Ν.4399/2016, όπως ισχύει, μέσω του ΠΣΚΕ-Επ. (Πληροφοριακό Σύστημα Κρατικών Ενισχύσεων): «Καθεστώς Ενίσχυσης Γενική Επιχειρηματικότητα» «Καθεστώς Νέες Ανεξάρτητες ΜΜΕ» «Καθεστώς Ενισχύσεις Μηχανολογικού Εξοπλισμού»	38 16 21 ----- 75
- Παραλαβή Αιτήματος Ελέγχου Επένδυσης, η οποία έχει υπαχθεί στις διατάξεις του Ν.3299/2004, όπως ισχύει.	1
- Παραλαβή Αιτήματος Ανάκλησης Απόφασης Υπαγωγής Επένδυσης, η οποία έχει υπαχθεί στις διατάξεις του Ν.3908/2011, όπως ισχύει.	1
- Παραλαβή Αιτήματος υποβολής Συμπληρωματικών Στοιχείων για επένδυση η οποία έχει υπαχθεί στις διατάξεις του Ν.3908/2011, όπως ισχύει, μέσω του ΠΣΚΕ-Επ.	1
- Παραλαβή Αιτημάτων τροποποίησης επενδύσεων που έχουν υπαχθεί στις διατάξεις του Ν.3299/2004, όπως ισχύει, μέσω του ΠΣΚΕ-Επ.	3
- Καταγραφή στοιχείων υποβληθέντων αιτήσεων για υπαγωγή επενδύσεων στο Ν.4399/2016, όπως ισχύει («Καθεστώς Ενίσχυσης Γενική Επιχειρηματικότητα», «Καθεστώς Νέες Ανεξάρτητες ΜΜΕ», «Καθεστώς Ενισχύσεις Μηχανολογικού Εξοπλισμού»)	75
- Παροχή πληροφοριών και διευκρινίσεων στους φορείς των επενδυτικών σχεδίων σχετικά με τα έγγραφα που αποστέλλει σε αυτούς το Τμήμα Κινήτρων Περιφερειακής Ανάπτυξης και αναφέρουν στις Πληροφορίες το Γρ. Εξ. Επενδυτών.	31
- Ενημέρωση των φορέων των επενδυτικών σχεδίων για την πορεία εξέτασης των αιτημάτων που έχουν υποβάλλει στην Δ/ση Αναπτυξιακού Προγραμματισμού.	
- Παροχή πληροφοριών και διευκρινίσεων προς το κοινό για τον τρόπο εφαρμογής του επενδυτικού νόμου (σύμφωνα με τις εντολές, οδηγίες και εγκυκλίους των αρμοδίων υπηρεσιών) και πραγματοποίηση επικοινωνίας με αρμόδιους φορείς εφαρμογής των επενδυτικών νόμων.	Οι ανθρωπόωρες που απαιτούνται για την ικανοποιητική παροχή πληροφοριών -διευκρινίσεων προς το επενδυτικό κοινό δεν είναι μετρήσιμες. Οι ενδιαφερόμενοι δεν καταγράφονται. Περίπου 100 ανά μήνα (τηλεφωνική επικοινωνία-επισκέψεις).

## **23. Διεύθυνση Χωρικού Σχεδιασμού**

### **3.1. ΤΑΥΤΟΤΗΤΑ**

Η Διεύθυνση Χωρικού Σχεδιασμού αποτελεί μια καίρια υπηρεσιακή μονάδα της Περιφέρειας Αττικής, με πολυάριθμες αρμοδιότητες στον τομέα της χωροταξίας και της πολεοδομίας, υποστηρίζοντας την Εθνική Χωροταξική Πολιτική, την Περιφερειακή Χωροταξική Πολιτική, την εφαρμογή του Ρυθμιστικού Σχεδίου Αθήνας-Αττικής, την προστασία του περιβάλλοντος και την οικονομική ανάπτυξη της Αττικής. Μετά την πρόσφατη τροποποίηση του Οργανισμού Εσωτερικής Υπηρεσίας της Περιφέρειας Αττικής η Δ/ση Χωρικού Σχεδιασμού ανήκει ως Υπηρεσιακή μονάδα στη Γενική Δ/ση Αναπτυξιακού Προγραμματισμού, Έργων και Υποδομών.

### **3.2. ΔΡΑΣΕΙΣ**

- ✓ Συμμετοχή (με την Προϊσταμένη της Δ/σης) σε επιστημονική Ομάδα εργασίας για την εκπόνηση της μελέτης «Ελευσίνα, Μελέτη ενοποίησης και ανάδειξης αρχαιολογικών χώρων και μνημείων με στοιχεία αστικής ανάπτυξης».
- ✓ Στενή συνεργασία με τους Δήμους Δυτικής Αττικής (Ασπροπύργου, Ελευσίνας, Μάνδρας –Ειδυλλίας, Μεγάρων και Φυλής), με στόχο τη χωροταξική και πολεοδομική αναβάθμιση και τον συντονισμό δράσεων και προγραμμάτων στην ευρύτερη περιοχή της Δυτικής Αττικής - Προετοιμασία σχετικού συνεδρίου.
- ✓ Εισηγήσεις σε θέματα Χωροταξίας-Πολεοδομίας και συμμετοχή σε διαβούλευση τροποποίησης του ισχύοντος νομοθετικού πλαισίου ή του προς έγκριση νέου (Σχέδιο Νόμου για τη Δασική Νομοθεσία, Σχέδιο Νόμου για το Χωρικό Σχεδιασμό και τη Βιώσιμη Ανάπτυξη, Σχέδιο Νόμου για τις χρήσεις γης, Σχέδιο Νόμου για τον έλεγχο και την προστασία του δομημένου Περιβάλλοντος).
- ✓ Επεξεργασία προς τελική έκφραση απόψεων του Σχεδίου Γενικής Διάταξης και της Προκαταρκτικής πρότασης Ζ.Ε.Α (Ζώνη ελεγχόμενης ανάπτυξης) του Μητροπολιτικού πάρκου Γουδή.
- ✓ Έκφραση απόψεων κατόπιν της επιστημονικής ημερίδας με θέμα « οργάνωση χρήσεων και δραστηριοτήτων κατά τη διαδικασία σχεδιασμού του χώρου» (συνδιοργάνωση Ε.Μ.Π., Ελληνική Εταιρεία Περιβάλλοντος και Πολιτισμού, Επιστημονική Εταιρεία Δικαίου Πολεοδομίας και Χωροταξίας, 23-03-2017).
- ✓ Πρόταση Τροποποίησης της παρ. 3 του άρθρου 12 του Νόμου 1337/1983 σε απευθείας συνεργασία με την Δ/ση Τοπογραφικών Εφαρμογών του Υ.ΠΕΝ και την Γενική Γραμματέα Αστικού Περιβάλλοντος για την επίλυση σοβαρών πολεοδομικών προβλημάτων που έχουν προκύψει από την έκδοση δικαστικών αποφάσεων.
- ✓ Συμμετοχή των υπαλλήλων της Υπηρεσίας σε Συλλογικά Όργανα ως τακτικά ή αναπληρωματικά μέλη όπως ΣΥ.ΠΟ.ΘΑ (Συμβούλια Πολεοδομικών Θεμάτων και Αμφισβητήσεων), Σ.Α (Συμβούλιο Αρχιτεκτονικής) και Επιτροπές π.χ. Επιτροπή Καθορισμού Αξίας Ακινήτων, Καθορισμού χώρων νεκροταφείων, λατομικών περιοχών κ.λ.π. και παραλαβής υλικών και υπηρεσιών
- ✓ Διενέργεια Αυτοψιών
- ✓ Συμμετοχή σε ομάδες εργασίας για την :
  - Αποτύπωση και Καταγραφή των αρμοδιοτήτων της Περιφέρειας Αττικής.
  - Ανίχνευση εκπαιδευτικών αναγκών των υπαλλήλων της Περιφέρειας Αττικής.

- ✓ Μόνιμη συνεργασία σε μηνιαία βάση και συναντήσεις με εκπροσώπους του Υπουργείου Περιβάλλοντος και Ενέργειας (ΥΠ.ΕΝ) και εκτάκτως με συναρμόδιους φορείς.
- ✓ Συνεργασία με Συνήγορο του Πολίτη και Σώμα Επιθεωρητών-Ελεγκτών Δημόσιας Διοίκησης.
- ✓ Συμμετοχή της Δ/σης στην Πιλοτική Λειτουργία του έργου: «Ηλεκτρονική Πολεοδομία: Γεωγραφικά Συστήματα Πληροφοριών για τις Νομαρχιακές Αυτοδιοικήσεις της Χώρας» (πρώτη υπηρεσία πιλοτικής εφαρμογής)
- ✓ Συμμετοχή των υπαλλήλων της Δ/σης σε σεμινάρια του ΙΝ.ΕΠ, καθώς και σε κλειστά σεμινάρια προσαρμοσμένα στις εκπαιδευτικές ανάγκες της Περιφέρειας Αττικής, που διοργανώνονται στο ΕΚΔΔΑ στο πλαίσιο διαρκούς επιμόρφωση των υπαλλήλων των Δημοσίων Υπηρεσιών
- ✓ Εισηγήσεις επί χωροταξικών θεμάτων στο Περιφερειακό Συμβούλιο π.χ. Σχέδιο Ολοκληρωμένης Αστικής Παρέμβασης – Σ.Ο.Α.Π. Πειραιά.
- ✓ Ενσωμάτωση πρότυπων εγγράφων στο Σύστημα Διαχείρισης Ψηφιακών Αιτημάτων του τηλεφωνικού κέντρου 1539 και εκπαίδευση των υπαλλήλων ώστε να επιτευχθεί αναβάθμιση των παρεχόμενων υπηρεσιών προς τους πολίτες.
- ✓ Τακτικές προκαθορισμένες συναντήσεις με εκπροσώπους των Δήμων (Δήμαρχοι, Αντιδήμαρχοι, Διευθυντές Τεχνικών Υπηρεσιών) για την παροχή οδηγιών και κατευθύνσεων ενιαίας αντιμετώπισης θεμάτων και επίλυσης χωροταξικών υποθέσεων-προβλημάτων με στόχο την μείωση της γραφειοκρατίας και την προώθηση εφαρμογής του εγκεκριμένου πολεοδομικού Σχεδιασμού.
- ✓ Υποστήριξη της Γενικής Δ/σης Αναπτυξιακού Προγραμματισμού, Έργων και Υποδομών και της Δ/σης Τεχνικών Έργων:
  - με την εκπόνηση της πλήρους διαδικασίας διακήρυξης της μελέτης με αντικείμενο «μελέτη για τον καθορισμό ζωνών υποδοχής συντελεστή δόμησης στην Αττική – Χρηματοδότηση μέσω Ιδίων πόρων Περιφέρειας Αττικής ΚΑΕ 9769.01.139 - 400.000 ευρώ» (συγγραφή υποχρεώσεων, χρονοδιάγραμμα, τεύχη διακήρυξης, εισήγηση προς τεχνικό Συμβούλιο, υπολογισμός προεκτιμημένων αμοιβών, τεύχος τεχνικών δεδομένων και λοιπές διαδικασίες Νόμου 4412/2016.
  - Εισηγηση προς το Συμβούλιο Δημοσίων Έργων του Υπουργείου Μεταφορών & Υποδομών σχετικά με ανάθεση καθηκόντων Τεχνικού Συμβούλου για την υποστήριξη του Εντεταλμένου Περιφερειακού Συμβούλου Αττικής στο Χωρικό Σχεδιασμό, στον συντονισμό μελετών, προγραμμάτων και παρεμβάσεων μητροπολιτικής σημασίας για την εφαρμογή των κατευθύνσεων της στρατηγικής και των στόχων του νέου ρυθμιστικού σχεδίου Αττικής. (ΚΑΕ 9769.01.151- μέσω Ιδίων πόρων της Περιφέρειας Αττικής-250.000 ευρώ)
- ✓ Υποστήριξη του έργου του Εντεταλμένου Περιφερειακού Συμβούλου Χωρικού Σχεδιασμού για την εφαρμογή των κατευθύνσεων της στρατηγικής και των στόχων του νέου Ρ.Σ.Α., μέσω εισηγήσεων πολεοδομικών θεμάτων για την :
  - Αναγκαιότητα προώθησης του πολεοδομικού σχεδιασμού και σχετικών μελετών Δήμου Λαυρεωτικής
  - Αναγκαιότητα προώθησης της μελέτης τροποποίησης του Γ.Π.Σ. Δήμου Βύρωνα
  - Αναγκαιότητα προώθησης της εφαρμογής του πολεοδομικού σχεδιασμού Δήμου Παλλήνης
- ✓ Διοικητικές Δράσεις, οργάνωσης-αναδιοργάνωσης Υπηρεσίας για την ορθολογικότερη ανακατανομή του προσωπικού για την αύξηση της αποδοτικότητας.

**3.3.ΠΕΠΡΑΓΜΕΝΑ**

Το Τμήμα Γραμματειακής Υποστήριξης διαχειρίζεται το σύνολο των εγγράφων και η κίνηση πρωτοκόλλου αναφέρεται σε έγγραφα που πρωτοκολλούνται (εισερχόμενα), σε έγγραφα που διεκπεραιώθηκαν (εξερχόμενα) και σε έγγραφα που συνετάχθησαν μετά από οίκοθεν ενέργεια (οίκοθεν) εντός του έτους 2017.

Κίνηση Πρωτοκόλλου (κατά το έτος 2017)	
Είδος	Αριθμός
Εισερχόμενα πρωτόκολλα	2601
Εξερχόμενα πρωτόκολλα	2932
Οίκοθεν πρωτόκολλα	710
<b>Σύνολο Εξερχομένων πρωτοκόλλων</b>	<b>3642</b>

Η Διεύθυνση, εκτός από την εφαρμογή του ηλεκτρονικού πρωτοκόλλου, τηρεί επιπροσθέτως σύστημα ταξινόμησης φακέλων ανά υπόθεση και ανά είδος, δεδομένου ότι οι πολεοδομικές και χωροταξικές υποθέσεις απαιτούν πολλαπλές ενέργειες, όπως αλληλογραφία με τους Δήμους, παραπομπή σε Συμβούλια Πολεοδομικών Θεμάτων (ΣΥΠΟΘΑ), επιστροφές φακέλων για περαιτέρω συμπλήρωση, οδηγίες προς τους Δήμους, αλληλογραφία με δικαστήρια επί προσφυγών κ.α..

Με τον τρόπο αυτόν τα εισερχόμενα, εξερχόμενα και οίκοθεν έγγραφα –πρωτόκολλα καταχωρούνται στον κατάλληλο φάκελο ανά υπόθεση, προκειμένου ο κάθε φάκελος να περιέχει το σύνολο των ενεργειών και της αλληλογραφίας που απαιτείται για την ολοκλήρωσή του.

Η ταξινόμηση ανά υπόθεση δίνει την δυνατότητα εξαγωγής συμπερασμάτων για τον όγκο παραγόμενου έργου ανά υπόθεση, η οποία συνοπτικά παρουσιάζεται κάτωθι.

Κατά το έτος 2017 εισήλθαν στην Υπηρεσία **811** νέες πολεοδομικές και χωροταξικές υποθέσεις, οι οποίες ανά κατηγορία είναι οι εξής:

**Εισερχόμενες υποθέσεις ανά κατηγορία κατά το έτος 2017:**

α/α	Κατηγορία	Αριθμός
1	Διορθωτικές Πράξεις	<b>571</b>
2	Πράξεις Αναλογισμού	<b>21</b>
3	Αιτήσεις Θεραπείας κατά Πράξεων Αναλογισμού	<b>2</b>
4	Πρωτόκολλα Αδυνατού Τακτοποίησης	<b>2</b>
5	Εξαίρεση από κατεδάφιση αυθαίρετων κατασκευών	<b>5</b>
6	Άρσεις απαλλοτρίωσης	<b>77</b>
7	Τροποποιήσεις ρυμοτομικών σχεδίων	<b>22</b>
8	Πράξεις εφαρμογής	<b>4</b>
9	Μεμονωμένες πράξεις εφαρμογής	
10	Πολεοδομικές Μελέτες- Επανεγκρίσεις- Αναθεωρήσεις- Επεκτάσεις Ρυμοτομικών Σχεδίων- Τοπικά Ρυμοτομικά Σχέδια	<b>12</b>

Απολογισμός Δράσης Περιφέρειας Αττικής Έτους 2017

α/α	Κατηγορία	Αριθμός
11	Διαπιστωτικές Πράξεις	<b>1</b>
12	Δικαστήρια	<b>72</b>
13	Διαβουλεύσεις	<b>11</b>
14	Υποθέσεις Επιτροπής ΠΔ 5/86	<b>11</b>
	<b>ΣΥΝΟΛΟ ΥΠΟΘΕΣΕΩΝ</b>	<b>811</b>

Επίσης, το έτος 2017 εκδόθηκαν συνολικά **527** Αποφάσεις, οι οποίες αναρτώνται στο πρόγραμμα «ΔΙΑΥΓΕΙΑ» και κατά περίπτωση δημοσιεύονται στο Φύλλο Εφημερίδας της Κυβέρνησης (ΦΕΚ). Οι εκδοθείσες Αποφάσεις είναι ανά κατηγορία οι εξής:

**Εκδοθείσες Αποφάσεις ανά κατηγορία κατά το έτος 2017:**

α/α	Κατηγορία	Αριθμός
1	Διορθωτικές Πράξεις	<b>462</b>
2	Πράξεις Αναλογισμού	<b>16</b>
3	Αιτήσεις Θεραπείας κατά Πράξεων Αναλογισμού	<b>1</b>
4	Πρωτόκολλα Αδυνάτου Τακτοποίησης	<b>4</b>
5	Εξαίρεση από κατεδάφιση αυθαίρετων κατασκευών	<b>5</b>
6	Άρσεις απαλλοτρίωσης	<b>9</b>
7	Τροποποιήσεις ρυμοτομικών σχεδίων	<b>9</b>
8	Πράξεις εφαρμογής	<b>1</b>
9	Μεμονωμένες πράξεις εφαρμογής	<b>1</b>
10	Διαπιστωτικές Πράξεις	<b>1</b>
11	Πολεοδομικές μελέτες (προς ΥΠΕΝ)	<b>1</b>
12	Διαβουλεύσεις	<b>9</b>
13	Πρακτικά που εκδόθηκαν από Επιτροπή ΠΔ 5/86	<b>8</b>
	<b>ΣΥΝΟΛΟ</b>	<b>527</b>

**24. Δ/ση Τεχνικών Έργων Περιφέρειας Αττικής**

## 4.1. Έργα

Είδος Ενέργειας	Αριθμός	Προϋπολογισμοί (Εκ €)
Ολοκληρωμένα έργα και μελέτες εντός του 2017	<b>23</b>	<b>38.756.234</b>
Εκτελούμενα έργα και μελέτες	<b>35</b>	<b>344.635.500</b>
Δημοπρατημένα προς συμβασιοποίηση έργα και μελέτες	<b>14</b>	<b>40.000.000</b>
Υπό δημοπράτηση έργα και μελέτες	<b>18</b>	<b>96.000.000</b>

## 4.2. Διοικητικά Έγγραφα – Ενέργειες

Είδος Ενέργειας	Αριθμός
1. Γενικά Διοικητικά έγγραφα	
Α. Εισερχόμενα	<b>10128</b>
Β. Διεκπεραιωμένα	<b>6868</b>
Γ. Αρχείο	<b>6889</b>
Δ. Οίκοθεν	<b>3629</b>
2. Αναρτήσεις αποφάσεων στο διαδίκτυο	<b>534</b>
3. Βεβαιώσεις Χιλιομετρικών Αποστάσεων	<b>2600</b>
4. Παύσεις επαγγελματιών μηχανικού	<b>1339</b>
5. Εισηγήσεις προς ΣΔΕΠΑ	<b>62</b>
6. Εισηγήσεις προς Οικονομική Επιτροπή	<b>110</b>

## 4.3 Αδειοδοτήσεις

Είδος Ενέργειας	Αριθμός
Άδειες κατασκευής ιδιωτικών υδραυλικών έργων σε εφαρμογή του άρθρου 6 του Κτιριοδομικού Κανονισμού:	-
Άδειες Διέλευσης (Ειδική άδεια μεταφοράς φορτίου):	-
Άδειες Τομών ασφαλτικών οδοστρωμάτων:	<b>95</b>
Άδειες κατάληψης οδοστρώματος	-
Άδειες Ιδιωτικών Ιατρείων:	-
Άδειες Φροντιστηρίων	-
Λοιπές Άδειες (Γυμναστήρια, Ινστιτούτα αισθητικής, γηροκομεία, σχολές χορού, κέντρα διατροφής, οπτικών καταστημάτων κοκ)	<b>50</b>

## 4.4. Μηχανήματα Έργων

Είδος Ενέργειας	Αριθμός
Χορήγηση αρχικών αδειών κυκλοφορίας	<b>332</b>
Μεταβιβάσεις αδειών	<b>498</b>
Βεβαιώσεις μη κατοχής	<b>35</b>
Βεβαιώσεις καταβολής τελών χρήσης	<b>73</b>
Διαγραφές	<b>313</b>
Σύνταξη απογραφικών δελτίων:	<b>899</b>
Προσωρινές ακινητοποιήσεις:	<b>85</b>
Επανακυκλοφορίες	<b>39</b>
Βεβαιώσεις οριστικής και προσωρινής εξαγωγής	<b>128</b>
Βεβαιώσεις έργου εκσκαφής	<b>18</b>



Απολογισμός Δράσης Περιφέρειας Αττικής Έτους 2017

Είδος Ενέργειας	Αριθμός
Προσωρινές άδειες κυκλοφορίας	<b>0</b>
Αντίγραφα αδειών κυκλοφορίας	<b>9</b>
Έγγραφα προς Υπηρεσίες και πολίτες	<b>178</b>
Ανακλήσεις αδειών	<b>17</b>
Ανακλήσεις βεβαιώσεων εκτέλεσης έργου	<b>11</b>
Ανταλλακτικές πινακίδες	<b>18</b>
Αυτοψίες	<b>62</b>

4.5. Ρέματα

Είδος Ενέργειας	Αριθμός
Απαντήσεις σε καταγγελίες πολιτών	<b>92</b>
Εξέταση μελετών οριοθέτησης ρεμάτων	
Δημοπράτηση μελετών οριοθέτησης ρεμάτων	
Έγκριση αποστάσεων από ρέματα	
Αυτοψίες σε ρέματα – Θέματα καθαρισμού	<b>85</b>

4.6. Οδικό δίκτυο – κόμβοι Φωτεινής σηματοδότησης

Είδος Ενέργειας	Αριθμός
Απαντήσεις σε καταγγελίες πολιτών	<b>37</b>
Αυτοψίες	<b>355</b>
Αδειοδοτήσεις κόμβων σύνδεσης με το επαρχιακό οδικό δίκτυο	
Διαγραμμώσεις οδικού δικτύου (σε χλμ)	
Έλεγχος καμερών διαχείρισης κυκλοφορίας	-
Διάθεση κυκλοφοριακών στοιχείων σε ιδιώτες	-
Κυκλοφοριακές συνδέσεις – ρυθμίσεις - διαμορφώσεις	-
Παρεμβάσεις άρσης βλαβών φωτεινής σηματοδότησης με αυτεπιστασία (άνευ εργολαβίας)	-
Παρεμβάσεις άρσης βλαβών φωτισμού και καθαρισμού σε υπόγειες διαβάσεις πεζών με αυτεπιστασία (άνευ εργολαβίας)	-
Παρεμβάσεις συντήρησης αντλιοστασίων με αυτεπιστασία (άνευ εργολαβίας)	-
Συντηρήσεις οχημάτων	-

4.7. Λοιπές Ενέργειες - Επιτροπές

Είδος Ενέργειας	Αριθμός
Συμμετοχές σε επιτροπές (Οικονομική , ΣΔΕΠΑ, ΚΣΕ, Διαχειριστική Αρχή, Προγραμματισμός, Παρακολούθηση προγραμματικών συμβάσεων, κοκ)	<b>216</b>
Συνδρομή έργου Πολιτικής Προστασίας (Επιτήρηση, Αυτοψίες, Αποχιονισμοί, Πλημμύρες, Φωτιές):	<b>58</b>
Θέματα εποπτείας Οικοδομικών Συνεταιρισμών	
Εγγραφές στα Περιφερειακά μητρώα	<b>32</b>
Προετοιμασία φακέλων ΕΣΠΑ	-

## **25. Δ/νση Τεχνικών Έργων Βόρειου Τομέα Αθηνών**

Η Διεύθυνση Τεχνικών Έργων Π.Ε. Βόρειου Τομέα Αθηνών, στο πλαίσιο των αρμοδιοτήτων της, όπως αυτές περιγράφονται στην με αρ. 66313/24553/25-8-2017 Απόφαση του Συντονιστή Αποκεντρωμένης Διοίκησης Αττικής «Έγκριση της 273/2017 απόφασης του Περιφερειακού Συμβουλίου Περιφέρειας Αττικής, περί τροποποίησης –επικαιροποίησης του Οργανισμού Εσωτερικής Υπηρεσίας της Περιφέρειας Αττικής» (ΦΕΚ 3051/τ.Β'/05-09-2017), συνδράμει στα ακόλουθα:

- α) Στη διενέργεια αυτοψιών επί τόπου των τεχνικών έργων και σε ρέματα της Περιφερειακής Ενότητας του Βόρειου Τομέα Αθηνών.
- β) Στη συνεργασία με την Διεύθυνση Αναπτυξιακού Προγραμματισμού σχετικά με τον προγραμματισμό & συντονισμό των προγραμματικών συμβάσεων των έργων του Βόρειου Τομέα Αθηνών, που χρηματοδοτεί η Περιφέρεια Αττικής.
- γ) Στη συνεργασία με τις τεχνικές υπηρεσίες των 12 Δήμων του Βόρειου Τομέα Αθηνών, για συντονισμό των ενεργειών ολοκλήρωσης των διαδικασιών σύναψης των προγραμματικών συμβάσεων με την Π.Α.
- ε) Στη παροχή πληροφοριών προς τους πολίτες σε αιτήματα που αφορούν τεχνικά θέματα, εντός της χωρικής αρμοδιότητας της Π.Ε. Βόρειου Τομέα Αθηνών.
- στ) Στη ενημέρωση και συνεργασία με το Γραφείο Αντιπεριφερειάρχη Βόρειου Τομέα Αθηνών, σε θέματα που αφορούν τεχνικά έργα της περιφερειακής ενότητας (αυτοψίες, συσκέψεις). Σύνταξη ενημερωτικών σημειωμάτων και παρουσιάσεων (power point) για εκείνα τα έργα του Βόρειου Τομέα για τα οποία γίνονται εισηγήσεις στο Περιφερειακό Συμβούλιο, για σύναψη προγραμματικών συμβάσεων.
- ζ) Στη συμμετοχή στις κάτωθι επιτροπές Υπηρεσιών της Π.Ε. Β.Τ.Α. που απαιτούν ως μέλος, μηχανικό προερχόμενο από την Διεύθυνση Τεχνικών Έργων, όπως:
  1. Επιτροπή πιστοποίησης και ελέγχου ιδιωτικών γυμναστηρίων & αθλητικών σχολών εκμάθησης αθλήματος.
  2. Επιτροπή χορήγησης, ανανέωσης η ανάκλησης άδειας εμπορίας κτηνιατρικών φαρμάκων λιανικής πώλησης.
  3. Επιτροπή Ελέγχου-Επιθεώρησης Ανεξαρτήτων Ιδρυμάτων Πολιτικής Άμυνας.
  4. Επιτροπή ελέγχου Ιατρείων -Οδοντιατρείων

Αυτό έχει σαν επακόλουθο τη συμμετοχή σε συνεδριάσεις των επιτροπών, αυτοψίες και ελέγχους.

Επιπροσθέτως με την με αρ. Δ.Μ./οικ.765/11-1-2017 (ΦΕΚ 242/Β'/2-2-2017) Απόφαση του Υπουργού Υποδομών & Μεταφορών, η Υπηρεσία μας έχει την αρμοδιότητα για την έκδοση προσωρινών αδειών λειτουργίας Συνεργείου Επισκευής και Συντήρησης Μηχανημάτων Έργων (ΣΕΣΜΕ), εντός των ορίων αρμοδιότητας της.

Έγινε προσπάθεια ώστε τα ανωτέρω προαναφερόμενα στοιχεία να αποτυπωθούν όσο το δυνατό καλύτερα, στο πίνακα που ακολουθεί.

## Στοιχεία Απολογισμού

### 5.1. Έργα

Είδος Ενέργειας	Αριθμός	Προϋπολογισμοί
Ολοκληρωμένα έργα και μελέτες το 2017	(από Δ.Τ.Ε.Π.Α.)	-
Εκτελούμενα έργα και μελέτες	(από Δ.Τ.Ε.Π.Α.)	-
Δημοπρατημένα προς συμβασιοποίηση έργα και μελέτες	(από Δ.Τ.Ε.Π.Α.)	-
Υπό δημοπράτηση έργα και μελέτες	(από Δ.Τ.Ε.Π.Α.)	-

### 5.2. Διοικητικά Έγγραφα – Ενέργειες

Είδος Ενέργειας	Αριθμός
1. Γενικά Διοικητικά έγγραφα	
Α. Εισερχόμενα	<b>322</b>
Β. Διεκπεραιωμένα	<b>52</b>
Γ. Αρχείο	<b>270</b>
Δ. Οίκοθεν	<b>51</b>
2. Αναρτήσεις αποφάσεων στο διαδίκτυο	<b>12</b>
3. Βεβαιώσεις Χιλιομετρικών Αποστάσεων	(από Δ.Τ.Ε.Π.Α.)
4. Παύσεις επαγγελματιών μηχανικού	(από Δ.Τ.Ε.Π.Α.)
5. Εισηγήσεις προς ΣΔΕΠΑ	(από Δ.Τ.Ε.Π.Α.)
6. Εισηγήσεις προς Οικονομική Επιτροπή	(από Δ.Τ.Ε.Π.Α.)

### 5.3. Αδειοδοτήσεις

Είδος Ενέργειας	Αριθμός
Άδειες κατασκευής ιδιωτικών υδραυλικών έργων σε εφαρμογή του άρθρου 6 του Κτιριοδομικού Κανονισμού:	(από Δ.Τ.Ε.Π.Α.)
Άδειες Διέλευσης (Ειδική άδεια μεταφοράς φορτίου):	(από Δ.Τ.Ε.Π.Α.)
Άδειες Τομών ασφαλτικών οδοστρωμάτων:	(από Δ.Τ.Ε.Π.Α.)
Άδειες κατάληψης οδοστρώματος:	(από Δ.Τ.Ε.Π.Α.)
Άδειες Ιδιωτικών Ιατρείων:	<b>1</b>
Άδειες Οπτικών Καταστημάτων:	(από Δ.Τ.Ε.Π.Α.)
Άδειες Φροντιστηρίων:	(από Δ.Τ.Ε.Π.Α.)
Λοιπές Άδειες-Έλεγχοι (Γυμναστήρια, Κτηνιατρικά φάρμακα, Σ.Ε.Σ.Μ.Ε., Ινστιτούτα αισθητικής, γηροκομεία, σχολές χορού, κέντρα διατροφής κοκ):	<b>7</b> εντολές ελέγχου γυμναστηρίων (13 συνταχθέντα πρακτικά) <b>4</b> άδειες κτηνιατρικών φαρμάκων <b>1</b> έλεγχος ΣΕΣΜΕ

### 5.4. Μηχανήματα Έργων

Είδος Ενέργειας	Αριθμός
Χορήγηση αρχικών αδειών κυκλοφορίας	(από Δ.Τ.Ε.Π.Α.)
Μεταβιβάσεις αδειών	
Βεβαιώσεις μη κατοχής	
Βεβαιώσεις καταβολής τελών χρήσης	
Διαγραφές	
Σύνταξη απογραφικών δελτίων:	
Προσωρινές ακινητοποιήσεις:	

Απολογισμός Δράσης Περιφέρειας Αττικής Έτους 2017

Είδος Ενέργειας	Αριθμός
Επανακυκλοφορίες	
Βεβαιώσεις οριστικής και προσωρινής εξαγωγής	
Βεβαιώσεις έργου εκσκαφής	
Προσωρινές άδειες κυκλοφορίας	
Αντίγραφα αδειών κυκλοφορίας	
Έγγραφα προς Υπηρεσίες και πολίτες	
Ανακλήσεις αδειών	
Ανακλήσεις βεβαιώσεων εκτέλεσης έργου	
Ανταλλακτικές πινακίδες	
Αυτοψίες	

5.5. Ρέματα

Είδος Ενέργειας	Αριθμός
Απαντήσεις σε καταγγελίες πολιτών	<b>4</b>
Εξέταση μελετών οριοθέτησης ρεμάτων	(από Δ.Τ.Ε.Π.Α.)
Δημοπράτηση μελετών οριοθέτησης ρεμάτων	(από Δ.Τ.Ε.Π.Α.)
Έγκριση αποστάσεων από ρέματα	(από Δ.Τ.Ε.Π.Α.)
Αυτοψίες σε ρέματα – Θέματα καθαρισμού	<b>8</b>

5.6. Οδικό δίκτυο – κόμβοι Φωτεινής σηματοδότησης

Είδος Ενέργειας	Αριθμός
Απαντήσεις σε καταγγελίες πολιτών	-
Αυτοψίες	
Αδειοδοτήσεις κόμβων σύνδεσης με το επαρχιακό οδικό δίκτυο	
Διαγραμμώσεις οδικού δικτύου (σε χλμ)	
Έλεγχος καμερών διαχείρισης κυκλοφορίας	
Διάθεση κυκλοφοριακών στοιχείων σε ιδιώτες	
Κυκλοφοριακές συνδέσεις – ρυθμίσεις - διαμορφώσεις	
Παρεμβάσεις άρσης βλαβών φωτεινής σηματοδότησης με αυτεπιστασία (άνευ εργολαβίας)	
Παρεμβάσεις άρσης βλαβών φωτισμού και καθαρισμού σε υπόγειες διαβάσεις πεζών με αυτεπιστασία (άνευ εργολαβίας)	
Παρεμβάσεις συντήρησης ανλυστασίων με αυτεπιστασία (άνευ εργολαβίας)	
Συντηρήσεις οχημάτων	

5.7. Λοιπές Ενέργειες - Επιτροπές

Είδος Ενέργειας	Αριθμός
Συμμετοχές σε επιτροπές (Οικονομική , ΣΔΕΠΑ, ΚΣΕ, Διαχειριστική Αρχή, Προγραμματισμός, Παρακολούθηση προγραμματικών συμβάσεων, κοκ)	-
Συνδρομή έργου Πολιτικής Προστασίας (Επιτήρηση, Αυτοψίες, Αποχιονισμοί, Πλημμύρες, Φωτιές):	Έλεγχος-Επιθεώρηση 88 Ανεξαρτήτων Ιδρυμάτων Πολιτικής Άμυνας της Π.Ε. Βόρειου Τομέα Αθηνών.
Θέματα εποπτείας Οικοδομικών Συνεταιρισμών	-
Εγγραφές στα Περιφερειακά μητρώα	-

## 26. Δ/ση Τεχνικών Έργων Νότιου Τομέα Αθηνών

Οι αρμοδιότητες της Δ/σης ασκούνται από την Δ/ση Τεχνικών Έργων Περ.Αττικής.

## 27. Δ/ση Τεχνικών Έργων Δυτικού Τομέα Αθηνών

### Στοιχεία Απολογισμού

#### 7.1. Έργα

Είδος Ενέργειας	Αριθμός	Προϋπολογισμοί (Εκ €)
Ολοκληρωμένα έργα και μελέτες		
Εκτελούμενα έργα και μελέτες	-	
Δημοπρατημένα προς συμβασιοποίηση έργα και μελέτες	-	
Υπό δημοπράτηση έργα και μελέτες	-	

#### 7.2. Διοικητικά Έγγραφα - Ενέργειες

Είδος Ενέργειας	Αριθμός
1. Γενικά Διοικητικά έγγραφα	
Α. Εισερχόμενα	<b>261</b>
Β. Εξερχόμενα	<b>32</b>
Γ. Αρχείο	<b>217</b>
Δ. Οίκοθεν	<b>12</b>
2. Αναρτήσεις αποφάσεων στο διαδίκτυο	<b>4</b>
3. Βεβαιώσεις Χιλιομετρικών Αποστάσεων	<b>0</b>
4. Παύσεις επαγγελματιών μηχανικού	<b>0</b>
5. Εισηγήσεις προς ΣΔΕΠΑ	<b>0</b>
6. Εισηγήσεις προς Οικονομική Επιτροπή	<b>0</b>

#### 7.3. Αδειοδοτήσεις

Είδος Ενέργειας	Αριθμός
Άδειες κατασκευής ιδιωτικών υδραυλικών έργων σε εφαρμογή του άρθρου 6 του Κτιριοδομικού Κανονισμού:	<b>0</b>
Άδειες Διέλευσης (Ειδική άδεια μεταφοράς φορτίου):	<b>0</b>
Άδειες Τομών ασφαλτικών οδοστρώματων:	<b>0</b>
Άδειες κατάληψης οδοστρώματος	<b>0</b>
Άδειες Ιδιωτικών Ιατρείων:	<b>0</b>
Άδειες Οπτικών Καταστημάτων	<b>0</b>
Άδειες Φροντιστηρίων	<b>0</b>
Λοιπές Άδειες (Γυμναστήρια, Ινστιτούτα αισθητικής, γηροκομεία, σχολές χορού, κέντρα διατροφής κοκ)	<b>0</b>

#### 7.4. Μηχανήματα Έργων

Είδος Ενέργειας	Αριθμός
Χορήγηση αρχικών αδειών κυκλοφορίας	(από Δ.Τ.Ε.Π.Α.)
Μεταβιβάσεις αδειών	
Βεβαιώσεις μη κατοχής	
Βεβαιώσεις καταβολής τελών χρήσης	

Απολογισμός Δράσης Περιφέρειας Αττικής Έτους 2017

Είδος Ενέργειας	Αριθμός
Διαγραφές	
Σύνταξη απογραφικών δελτίων:	
Προσωρινές ακινητοποιήσεις:	
Επανακυκλοφορίες	

7.5. Ρέματα

Είδος Ενέργειας	Αριθμός
Απαντήσεις σε καταγγελίες πολιτών	0
Εξέταση μελετών οριοθέτησης ρεμάτων	0
Δημοπράτηση μελετών οριοθέτησης ρεμάτων	0
Έγκριση αποστάσεων από ρέματα	0
Αυτοψίες σε ρέματα – Θέματα καθαρισμού	2

7.6. Οδικό δίκτυο – κόμβοι Φωτεινής σηματοδότησης

Είδος Ενέργειας	Αριθμός
Απαντήσεις σε καταγγελίες πολιτών	2
Αυτοψίες	2
Αδειοδοτήσεις κόμβων σύνδεσης με το επαρχιακό οδικό δίκτυο	0
Διαγραμμώσεις οδικού δικτύου (σε M2)	0
Έλεγχος & Άρση βλαβών καμερών διαχείρισης κυκλοφορίας και ΠΜΜ και βρόγχων	0
Διάθεση κυκλοφοριακών στοιχείων σε ιδιώτες	0
Κυκλοφοριακές συνδέσεις	0
Παρεμβάσεις άρσης βλαβών φωτεινής σηματοδότησης με αυτεπιστασία (άνευ εργολαβίας)	0
Παρεμβάσεις άρσης βλαβών φωτισμού και καθαρισμού σε υπόγειες διαβάσεις πεζών με αυτεπιστασία (άνευ εργολαβίας)	0
Παρεμβάσεις συντήρησης ανλυσιασίων με αυτεπιστασία (άνευ εργολαβίας)	0
Συντηρήσεις οχημάτων	0

7.7. Λοιπές Ενέργειες - Επιτροπές

Είδος Ενέργειας	Αριθμός
Συμμετοχές σε επιτροπές (Οικονομική , ΣΔΕΠΑ, ΚΣΕ, Διαχειριστική Αρχή, Προγραμματισμός, Παρακολούθηση προγραμματικών συμβάσεων, κοκ)	15
Συνδρομή έργου Πολιτικής Προστασίας (Επιτήρηση, Αυτοψίες, Αποχιονισμοί, Πλημμύρες, Φωτιές):	0
Θέματα εποπτείας Οικοδομικών Συνεταιρισμών	0
Εγγραφές στα Περιφερειακά μητρώα	0
Προετοιμασία φακέλων ΕΣΠΑ	0
Εγκρίσεις οριστικών μελετών ιδιωτικών λιμενικών έργων για την παραχώρηση χρήσης αιγιαλού και παραλίας	0

**Παρατηρήσεις** Τις αρμοδιότητες του πίνακα 1.2.α τις ασκεί η αντίστοιχη Δ/νση του Κεντρικού Τομέα. Τα στοιχεία του δεύτερου πίνακα αντλήθηκαν από το ηλεκτρονικό πρωτόκολλο.

## Ζ8.Δ/νση Τεχνικών Έργων Δυτικής Αττικής

### Στοιχεία Απολογισμού

#### 8.1. Έργα

Είδος Ενέργειας	Έργα με φορέα Υλοποίησης την ΔΤΕ ΠΕΔΑ		Έργα μέσω προαγραμματικών συμβάσεων με δήμους	
	Αριθμός	Προϋπολογισμοί (Εκ €)	Αριθμός	Προϋπολογισμοί (Εκ €)
Ολοκληρωμένα έργα και μελέτες	9	20,44		
Εκτελούμενα έργα και μελέτες	6	12,60	2	1,76
Δημοπρατημένα προς συμβασιολογία έργα και μελέτες	4	3,26	9	20,06
Υπό δημοπράτηση έργα και μελέτες	6	57,88	14	12,63

#### 8.2. Διοικητικά Έγγραφα - Ενέργειες

Είδος Ενέργειας	Αριθμός Α' Εξάμηνο	Αριθμός Β' Εξάμηνο	Αριθμός έτους
1. Γενικά Διοικητικά έγγραφα			
Α. Εισερχόμενα	1204	1247	2.451
Β. Διεκπεραιωμένα	396	562	958
Γ. Αρχείο	254	182	436
Δ. Οίκοθεν	203	270	473
2. Αναρτήσεις αποφάσεων στο διαδίκτυο	33	38	72
3. Βεβαιώσεις Χιλιομετρικών Αποστάσεων	47	21	68
4. Παύσεις επαγγελματιών μηχανικού	3	1	4
5. Εισηγήσεις προς ΣΔΕΠΑ	6	4	10
6. Εισηγήσεις προς Οικονομική Επιτροπή	23	10	33

#### 8.3. Αδειοδοτήσεις

Είδος Ενέργειας	Αριθμός Α Εξάμηνο	Αριθμός Β' Εξάμηνο	Αριθμός έτους
Άδειες κατασκευής ιδιωτικών υδραυλικών έργων σε εφαρμογή του άρθρου 6 του Κτιριοδομικού Κανονισμού:			
Άδειες Διέλευσης (Ειδική άδεια μεταφοράς φορτίου):	50	30	80
Άδειες Τομών ασφαλτικών οδοστρωμάτων:	10	5	15
Άδειες κατάληψης οδοστρώματος		2	2
Άδειες Ιδιωτικών Ιατρείων:			
Άδειες Οπτικών Καταστημάτων			
Άδειες Φροντιστηρίων			
Λοιπές Άδειες (Γυμναστήρια, Ινστιτούτα αισθητικής, γηροκομεία, σχολές χορού, κέντρα διατροφής κοκ)			

8.4. Μηχανήματα Έργων

Είδος Ενέργειας	Αριθμός Α' Εξάμηνο	Αριθμός Β' Εξάμηνο	Αριθμός έτους
Χορήγηση αρχικών αδειών κυκλοφορίας	70	67	<b>137</b>
Μεταβιβάσεις αδειών	100	59	<b>159</b>
Βεβαιώσεις μη κατοχής	1		<b>1</b>
Βεβαιώσεις καταβολής τελών χρήσης		4	<b>4</b>
Διαγραφές	19	16	<b>35</b>
Σύνταξη απογραφικών δελτίων:	170	126	<b>296</b>
Προσωρινές ακινητοποιήσεις:	17	3	<b>20</b>
Επανακυκλοφορίες	1	3	<b>4</b>
Βεβαιώσεις οριστικής και προσωρινής εξαγωγής	5	3	<b>8</b>
Βεβαιώσεις έργου εκσκαφής		1	<b>1</b>
Προσωρινές άδειες κυκλοφορίας			
Αντίγραφα αδειών κυκλοφορίας	1	3	<b>4</b>
Έγγραφα προς Υπηρεσίες και πολίτες	86	223	<b>309</b>
Ανακλήσεις αδειών	2		<b>2</b>
Ανακλήσεις βεβαιώσεων εκτέλεσης έργου	2	1	<b>3</b>
Ανταλλακτικές πινακίδες			
Αυτοψίες	24	81	<b>105</b>

8.5. Ρέματα

Είδος Ενέργειας	Αριθμός Α Εξάμηνο	Αριθμός Β' Εξάμηνο	Αριθμός έτους
Απαντήσεις σε καταγγελίες πολιτών	15	15	<b>30</b>
Εξέταση μελετών οριοθέτησης ρεμάτων	3		<b>3</b>
Δημοπράτηση μελετών οριοθέτησης ρεμάτων			
Έγκριση αποστάσεων από ρέματα			
Αυτοψίες σε ρέματα – Θέματα καθαρισμού	30	30	<b>60</b>

8.6. Οδικό δίκτυο – κόμβοι Φωτεινής σηματοδότησης

Είδος Ενέργειας	Αριθμός Α' Εξάμηνο	Αριθμός Β' Εξάμηνο	Αριθμός έτους
Απαντήσεις σε καταγγελίες πολιτών	20	25	<b>45</b>
Αυτοψίες	50	50	<b>100</b>
Αδειοδοτήσεις κόμβων σύνδεσης με το επαρχιακό οδικό δίκτυο	2		<b>2</b>
Διαγραμμίσεις οδικού δικτύου (σε χλμ)		2	<b>2</b>
Έλεγχος καμερών διαχείρισης κυκλοφορίας			
Διάθεση κυκλοφοριακών στοιχείων σε ιδιώτες			
Κυκλοφοριακές συνδέσεις – ρυθμίσεις - διαμορφώσεις	33		<b>33</b>
Παρεμβάσεις άρσης βλαβών φωτεινής σηματοδότησης με αυτεπιστασία (άνευ εργολαβίας)			
Παρεμβάσεις άρσης βλαβών φωτισμού και καθαρισμού σε υπόγειες διαβάσεις πεζών με αυτεπιστασία (άνευ εργ/βίας)			
Παρεμβάσεις συντήρησης ανλτιοστασιών με αυτεπιστασία (άνευ εργολαβίας)			



Απολογισμός Δράσης Περιφέρειας Αττικής Έτους 2017

Είδος Ενέργειας	Αριθμός Α' Εξάμηνο	Αριθμός Β' Εξάμηνο	Αριθμός έτους
Συντηρήσεις οχημάτων			
Συντηρήσεις νησίδων πρασίνου με αυτεπιστασία (άνευ εργολαβίας)			
Ογκομετρήσεις			
Εγκρίσεις οριστικών μελετών ιδιωτικών λιμενικών έργων για την παραχώρηση χρήσης αιγιαλού και παραλίας			

8.7. Λοιπές Ενέργειες - Επιτροπές

Είδος Ενέργειας	Αριθμός Α' Εξάμηνο	Αριθμός Β' Εξάμηνο	Αριθμός έτους
Συμμετοχές σε επιτροπές (Οικονομική , ΣΔΕΠΑ, ΚΣΕ, Διαχειριστική Αρχή, Προγραμματισμός, Παρακολούθηση προγραμ/κών συμβάσεων, κοκ)	60	30	<b>90</b>
Συνδρομή έργου Πολιτικής Προστασίας (Επιτήρηση, Αυτοψίες, Αποχιονισμοί, Πλημμύρες, Φωτιές):	10	50	<b>60</b>
Θέματα εποπτείας Οικοδομικών Συνεταιρισμών			
Εγγραφές στα Περ/κά μητρώα	2	2	<b>4</b>
Προετοιμασία φακέλων ΕΣΠΑ	2		<b>2</b>
Εγκρίσεις οριστικών μελετών ιδιωτικών λιμενικών έργων για την παραχώρηση χρήσης αιγιαλού και παραλίας			

**29. Δ/ση Τεχνικών Έργων Ανατολικής Αττικής**

**Στοιχεία Απολογισμού**

9.1 Έργα

Είδος Ενέργειας	Αριθμός
Ολοκληρωμένα έργα εντός του 2017	<b>7</b>
Εκτελούμενα έργα και μελέτες	<b>31</b>
Δημοπρατημένα προς συμβασιοποίηση έργα και μελέτες	<b>16</b>
Υπό δημοπράτηση έργα και μελέτες	<b>34</b>
Μελέτες που βρίσκονται υπό έλεγχο για την επάρκειά τους	<b>56</b>

9.2. Διοικητικά Έγγραφα - Ενέργειες

Είδος Ενέργειας	Αριθμός
1. Γενικά Διοικητικά έγγραφα	
Α. Εισερχόμενα	<b>4.624</b>
Β. Διεκπεραιωμένα	<b>4.676</b>
Γ. Αρχείο	<b>6.656</b>
Δ. Οίκοθεν	<b>1.816</b>
2. Αναρτήσεις αποφάσεων στο διαδίκτυο (Διαύγεια, ΚΗΜΔΗΣ)	<b>285</b>
3. Βεβαιώσεις Χιλιομετρικών Αποστάσεων	<b>350</b>
4. Παύσεις επαγγελματών μηχανικού	<b>33</b>
5. Εισηγήσεις προς ΣΔΕΠΑ	<b>10</b>
6. Εισηγήσεις προς Οικονομική Επιτροπή	<b>75</b>

9.3 Αδειοδοτήσεις

Είδος Ενέργειας	Αριθμός
	-
Άδειες Διέλευσης (Ειδική άδεια μεταφοράς φορτίου):	<b>132</b>
Άδειες Τομών ασφαλτικών οδοστρωμάτων:	<b>57</b>
Έγκριση - Αυτοψίες Φυσιοθεραπευτήρια	<b>5</b>
Έγκριση λειτουργικότητας- Αυτοψίες Οπτικών Καταστημάτων	<b>5</b>
Έγκριση λειτουργικότητας- Αυτοψίες Γυμναστήρια, Ινστιτούτα αισθητικής, γηροκομεία, σχολές χορού, κέντρα διατροφή, οικοτροφεία, οδοντοτεχνικά εργαστήρια.	<b>11</b>
Έγκριση λειτουργικότητας- Αυτοψίες αθλητικών εγκαταστάσεων	-
Έγκριση λειτουργικότητας- Αυτοψίες κατασκηνώσεων	<b>20</b>
Έγκριση λειτουργικότητας- Αυτοψίες ΚΔΑΠ	<b>1</b>
Μονάδες φροντίδας ηλικιωμένων-Στέγες υποστηριζόμενης διαβίωσης	<b>2</b>

9.4 Μηχανήματα Έργων

Είδος Ενέργειας	Αριθμός
Χορήγηση αρχικών αδειών ΜΕ – ΙΧ:	<b>205</b>
Μεταβιβάσεις αδειών ΜΕ - ΙΧ:	<b>309</b>
Σύνταξη απογραφικών δελτίων:	<b>514</b>
Προσωρινές ακινητοποιήσεις:	<b>40</b>
Σημειώματα καταβολής τελών χρήσης:	<b>620</b>
Επανακυκλοφορήσεις:	<b>17</b>
Οριστικές & προσωρινές εξαγωγές:	<b>25</b>
Οριστικές διαγραφές	<b>55</b>
Διάφορες βεβαιώσεις (εκτέλεσης έργου, εκσκαφής, καταβολής τελών χρήσης, ανακλήσεις αδειών Φ.Ι.Χ., μη κατοχής κτλ):	<b>44</b>
Εκθέσεις αυτοψίας προς άλλες Δ.Τ.Ε. :	<b>35</b>
Αυτοψίες αρμοδιότητας Τεχνικών Έργων:	<b>241</b>
Αυτοψίες ογκομετρήσεων:	<b>1</b>
Διάφορες ενέργειες που αφορούν απαντήσεις – πληροφορίες προς πολίτες & διάφορες υπηρεσίες (ΔΥΟ, Α.Τ. κτλ)	<b>146</b>

9.5. Ρέματα

Είδος Ενέργειας	Αριθμός
Απαντήσεις σε καταγγελίες αιτήματα πολιτών	<b>85</b>
Εξέταση μελετών οριοθέτησης ρεμάτων	<b>11</b>
Μελέτες οριοθέτησης ρεμάτων	<b>10</b>
Αυτοψίες σε ρέματα – Θέματα καθαρισμού	<b>110</b>
Αυτοψίες για εντοπισμό προβλημάτων αντιπλυμμηρικής προστασίας	<b>80</b>

9.6. Οδικό δίκτυο – κόμβοι Φωτεινής σηματοδότησης

Είδος Ενέργειας	Αριθμός
Απαντήσεις σε καταγγελίες πολιτών	<b>80</b>
Αυτοψίες	<b>170</b>
Εποπτεία – Αστυνόμευση οδών	<b>1000</b>
Αδειοδοτήσεις κόμβων σύνδεσης με το επαρχιακό οδικό δίκτυο	<b>2</b>

Απολογισμός Δράσης Περιφέρειας Αττικής Έτους 2017

Επεμβάσεις εκτάκτων αναγκών σε όλο το δίκτυο	ΝΑΙ
Διάθεση κυκλοφοριακών στοιχείων σε ιδιώτες	7
Αυτοψία σε φωτεινούς σηματοδότες και επισήμανση στην αρμόδια Υπηρεσία	10
Συντήρηση Δικτύου Ηλεκτροφωτισμού	ΝΑΙ
Συντηρήσεις οχημάτων	-
Συντηρήσεις νησίδων πρασίνου	ΝΑΙ
Αποψύλωση και Απομάκρυνση ξερής φυτικής βλάστησης στο σύνολο του επαρχιακού οδικού δικτύου	ΝΑΙ
Καθαρισμός φρεατίων στο σύνολο του επαρχιακού οδικού δικτύου	ΝΑΙ
Προετοιμασία Μαραθώνιας Διαδρομής	ΝΑΙ

9.7. Λοιπές Ενέργειες - Επιτροπές

Είδος Ενέργειας	Αριθμός
Συμμετοχές σε επιτροπές ΚΣΕ	8
Συνδρομή έργου Πολιτικής Προστασίας (Επιτήρηση, Αυτοψίες, Αποχιονισμοί, Πλημμύρες, Φωτιές):	ΝΑΙ
Εγγραφές στα Περιφερειακά μητρώα	1
Προετοιμασία φακέλων ΕΣΠΑ	8
Επιτροπές παρακολούθησης προγραμματικών συμβάσεων	23
Συσκέψεις με Υπηρεσιακούς παράγοντες	20
Ετήσιος έλεγχος επιθεώρησης Ανεξαρτήτων Ιδρυμάτων Πολιτικής Άμυνας	86

**Οικονομικά στοιχεία έργων Διεύθυνσης**

Συγκεντρωτικά Οικονομικά Στοιχεία Έργων από κάθε πηγή χρηματοδότησης

	Αριθμός	Συμβάσεις/ Προυπολ. (εκ €)	Συνολική Απορρόφηση εντός του 2016(εκ €)	Υπόλοιπο προς Απορρόφηση (εκ €)	Εκτιμώμενη απορρόφηση 2017
<b>Ολοκληρωμένα εντός του 2016</b>	7	5.403.449,84	1.951.198,93	292.831,95	292.831,95
<b>Εκτελούμενα</b>	31	36.220.233,00	2.629.064,12	17.937.665,05	17.937.665,05
<b>Δημοπρατημένα</b>	16	39.034.036,87	-	15.737.730,15	15.737.730,15
<b>Προς Δημοπράτηση</b>	34	78.588.262,70	-	78.588.262,70	78.588.262,70
<b>Μελέτες υπό έλεγχο για την επάρκειά τους</b>	56	226.091.336,00			
<b>Γενικό Σύνολο</b>	<b>144</b>	<b>385.337.318,41</b>	<b>4.580.263,05</b>	<b>112.556.489,85</b>	<b>112.556.489,85</b>

Συγκεντρωτικά Οικονομικά Στοιχεία Έργων **πόρων Περιφέρειας**

	Αριθμός	Συμβάσεις/ Προυπολ. (εκ €)	Συνολική Απορρόφηση εντός του 2016(εκ €)	Υπόλοιπο προς Απορρόφηση (εκ €)	Εκτιμώμενη απορρόφηση 2017
<b>Ολοκληρωμένα εντός του 2017</b>	2	2.932.909,69	781.091,74	26.910,00	26.910,00
<b>Εκτελούμενα</b>	24	11.806.564,89	1.454.485,72	8.896.349,51	8.896.349,51

Απολογισμός Δράσης Περιφέρειας Αττικής Έτους 2017

	Αριθμός	Συμβάσεις/ Προυπολ. (εκ €)	Συνολική Απορρόφηση εντός του 2016(εκ €)	Υπόλοιπο προς Απορρόφηση (εκ €)	Εκτιμώμενη απορρόφηση 2017
Δημοπρατημένα	15	38.884.036,87	-	15..587.730,15	15..587.730,15
Προς Δημοπράτηση	33	45.588.262,70	-	45.588.262,70	45.588.262,70
Μελέτες που βρίσκονται υπό έλεγχο για την επάρκειά τους	56	226.091.336,00			
<b>Γενικό Σύνολο</b>	<b>130</b>	<b>325.303.110,15</b>	<b>2.235.577,46</b>	<b>70.099.252,36</b>	<b>70.099.252,36</b>

Συγκεντρωτικά Οικονομικά Στοιχεία Έργων πύρων από Ενδιάμεση Διαχειριστική Αρχή Περιφέρειας Αττικής

	Αριθμός	Συμβάσεις/ Προυπολ. (εκ €)	Συνολική Απορρόφηση εντός του 2017 (εκ €)	Υπόλοιπο προς Απορρόφηση (εκ €)	Εκτιμώμενη απορρόφηση 2017
Ολοκληρωμένα εντός του 2017	-	-	-	-	-
Εκτελούμενα	-	-	-	-	-
Δημοπρατημένα	-	-	-	-	-
Προς Δημοπρ/ση	-	-	-	-	-
<b>Γενικό Σύνολο</b>	<b>-</b>	<b>-</b>	<b>-</b>	<b>-</b>	<b>-</b>

Συγκεντρωτικά Οικονομικά Στοιχεία Έργων λοιπών Κοινοτικών Πύρων (πλην ΕΔΑ)

	Αριθμός	Συμβάσεις/ Προυπολ. (εκ €)	Συνολική Απορρόφηση εντός του 2017 (εκ €)	Υπόλοιπο προς Απορρόφηση (εκ €)	Εκτιμώμενη απορρόφηση 2017
Ολοκληρωμένα εντός του 2017	2	1.590.881,23	518.287,92	138.159,61	138.159,61
Εκτελούμενα	5	24.020.668,11	1.160.115,72	8.662.778,22	8.662.778,22
Δημοπρατημένα	0	0	-	0	0
Προς Δημοπρ/ση	1	33.000.000,00	0	33.000.000,00	33.000.000,00
<b>Γενικό Σύνολο</b>	<b>8</b>	<b>58.611.549,34</b>	<b>1.678.403,64</b>	<b>41.800.937,83</b>	<b>41.800.937,83</b>

Συγκεντρωτικά Οικονομικά Στοιχεία Έργων πύρων Π.Δ.Ε.

	Αριθμός	Συμβάσεις/ Προυπολ. (εκ €)	Συνολική Απορρόφηση εντός του 2017 (εκ €)	Υπόλοιπο προς Απορρόφηση (εκ €)	Εκτιμώμενη απορρόφηση 2017
Ολοκληρωμένα εντός του 2017	3	879.658,92	651.819,27	127.762,34	127.762,34
Εκτελούμενα	2	393.000,00	14.462,68	378.537,32	378.537,32
Δημοπρατημένα	1	150.000,00	0	150.000,00	150.000,00
Προς Δημοπρ/ση	0	0	0	0	0
<b>Γενικό Σύνολο</b>	<b>6</b>	<b>1.422.658,92</b>	<b>666.281,95</b>	<b>656.299,66</b>	<b>656.299,66</b>

Συγκεντρωτικά Οικονομικά Στοιχεία Έργων λοιπών πύρων (τρίτων, ΤΕΟ Α.Ε. κτλ)

	Αριθμός	Συμβάσεις/ Προυπολ. (εκ €)	Συνολική Απορρόφηση εντός του 2017 (εκ €)	Υπόλοιπο προς Απορρόφηση (εκ €)	Εκτιμώμενη απορρόφηση 2017
Ολοκληρωμένα εντός του 2017	-	-	-	-	-
Εκτελούμενα	-	-	-	-	-
Δημοπρατημένα	-	-	-	-	-
Προς Δημοπράτηση	-	-	-	-	-
Γενικό Σύνολο	-	-	-	-	-

## Ζ10. Δ/ση Τεχνικών Έργων Πειραιώς & Νήσων

### 10.1.α ΤΜΗΜΑ ΚΤΙΡΙΑΚΩΝ ΕΡΓΩΝ - ΕΡΓΩΝ ΠΕΡΙΒΑΛΛΟΝΤΟΣ - Η/Μ ΕΡΓΩΝ

Στο Τμήμα Κτιριακών Έργων – Έργων Περιβάλλοντος – Η/Μ έργων υπάγονται ιδίως οι αρμοδιότητες που ανάγονται στη μελέτη και εκτέλεση Κτιριακών Έργων – Έργων Περιβάλλοντος – Η/Μ έργων που κατά αρμοδιότητα ανήκουν στην Περιφερειακή Ενότητα Πειραιώς και Νήσων ή και αντιστοίχων συμβάσεων παροχής υπηρεσιών, και εν γένει όλων των κτιριακών έργων που αναλαμβάνει η Περιφέρεια Αττικής έπειτα από τη σύναψη Προγραμματικής Σύμβασης, όπως:

- Η σύνταξη μελετών, ο έλεγχος μελετών που εκπονούνται από άλλους φορείς για την εκτέλεση Κτιριακών - Η/Μ έργων και έργων Περιβάλλοντος.
- Η επίβλεψη, έγκριση και παραλαβή των μελετών που εκπονούνται από μελετητικά γραφεία, σύμφωνα με τις διατάξεις της νομοθεσίας περί μελετών δημοσίων έργων. Η τήρηση αρχείου συμβάσεων αναδόχων μελετητών.
- Η κατάρτιση των τευχών δημοπράτησης και η δημοπράτηση των έργων.
- Η επίβλεψη, διοίκηση και διαχείριση της εκτελέσεως κτιριακών έργων, αναπλάσεων και Η/Μ έργων σύμφωνα με την κείμενη νομοθεσία περί εκτελέσεως δημοσίων έργων. Η τήρηση Πινάκων Προόδου Μελετών.
- Η τήρηση Πινάκων Προόδου Εκτελουμένων Έργων.
- Η τήρηση αρχείου μελετών και έργων, των κτιριακών έργων, έργων περιβάλλοντος και Η/Μ έργων (περαιωμένων και εκτελούμενων)
- Η συμμετοχή σε επιτροπές σε θέματα σχετικά με το αντικείμενο του τμήματος.

### 10.1.β ΤΜΗΜΑ ΟΔΟΠΟΙΑΣ

Στο Τμήμα Οδοποιίας υπάγονται ιδίως οι αρμοδιότητες που ανάγονται στη μελέτη και την εκτέλεση των έργων οδοποιίας και των έργων ή υπηρεσιών συντήρησης οδοποιίας για το οδικό δίκτυο των πινάκων 3.4, 3.5 αντίστοιχα του ΦΕΚ 1787 Β/2007, που ανήκει στην αρμοδιότητα της Περιφέρειας Αττικής και εν γένει όλων των συγκοινωνιακών έργων που αναλαμβάνει η Περιφέρεια Αττικής έπειτα από τη σύναψη Προγραμματικής Σύμβασης, όπως:

- Η σύνταξη μελετών, ο έλεγχος μελετών που εκπονούνται από άλλους φορείς για την εκτέλεση έργων οδοποιίας και έργων συντήρησης οδών.
- Η επίβλεψη, έγκριση και παραλαβή των μελετών που εκπονούνται από μελετητικά γραφεία, σύμφωνα με τις διατάξεις της νομοθεσίας περί μελετών δημοσίων έργων. Η τήρηση αρχείου συμβάσεων αναδόχων μελετητών.
- Η κατάρτιση των τευχών δημοπράτησης και η δημοπράτηση των έργων.

- Η επίβλεψη, διοίκηση και διαχείριση της εκτελέσεως των έργων οδοποιίας σύμφωνα με την κείμενη νομοθεσία περί εκτελέσεως δημοσίων έργων
- Η τήρηση Πινάκων Προόδου Μελετών.
- Η τήρηση Πινάκων Προόδου Εκτελουμένων Έργων.
- Η τήρηση αρχείου μελετών και έργων οδοποιίας και συντήρησης οδών (περαιωμένων και εκτελούμενων).
- Η εποπτεία οδών σύμφωνα με το ν. 3481/2006, τήρηση αρχείων οδών (κατασκευαστικά, συντηρήσεων, σήμανσης τομών κ.α.), η έκδοση αδειών τομής και η έκδοση ειδικών αδειών διέλευσης οχημάτων.
- Εισηγήσεις προς τη Διεύθυνση Τροχαίας Αττικής, κατόπιν μελετών, σύμφωνα με τον Κ.Ο.Κ., για την έκδοση αποφάσεων από αυτήν σχετικών με προσωρινές κυκλοφοριακές ρυθμίσεις στο οδικό δίκτυο αρμοδιότητας της Διεύθυνσης και οι οποίες απαιτούνται στο πλαίσιο των έργων της Διεύθυνσης.
- Κάθε θέμα που αφορά στην οδική κυκλοφορία, τη σήμανση των οδών και το φωτισμό των κεντρικών νησίδων αυτών.
- Η ανάθεση εκπόνησης κυκλοφοριακών μελετών, καθώς και ο έλεγχος από κυκλοφοριακής άποψης των μελετών αντικειμένου της Διεύθυνσης.
- Η μελέτη και η εκτέλεση ή η επίβλεψη εκτέλεσης των εργασιών συντήρησης και βελτίωσης του οδικού δικτύου αρμοδιότητας της.
- Η έγκριση κυκλοφοριακών συνδέσεων σε παρόδιες επιχειρήσεις.

#### **10.1.γ ΤΜΗΜΑ ΥΔΡΑΥΛΙΚΩΝ ΕΡΓΩΝ - ΛΙΜΕΝΙΚΩΝ ΕΡΓΩΝ**

Στο Τμήμα Υδραυλικών Έργων – Λιμενικών Έργων υπάγονται ιδίως οι αρμοδιότητες που ανάγονται στη μελέτη και την εκτέλεση όλων των υδραυλικών – λιμενικών έργων που κατά αρμοδιότητα ανήκουν στην Π.Ε., ή και αντίστοιχων συμβάσεων παροχής υπηρεσιών, και εν γένει όλων των υδραυλικών έργων που αναλαμβάνει η Περιφέρεια Αττικής έπειτα από τη σύναψη Προγραμματικής Σύμβασης, όπως:

- Η σύνταξη μελετών, ο έλεγχος μελετών που εκπονούνται από άλλους φορείς για την εκτέλεση υδραυλικών – λιμενικών έργων.
- Η επίβλεψη, έγκριση και παραλαβή μελετών που εκπονούνται από μελετητικά γραφεία, σύμφωνα με τις διατάξεις της νομοθεσίας περί μελετών δημοσίων έργων.
- Η κατάρτιση των τευχών δημοπράτησης, και η δημοπράτηση των έργων
- Η επίβλεψη, διοίκηση και διαχείριση της εκτελέσεως υδραυλικών και λιμενικών έργων σύμφωνα με την κείμενη νομοθεσία περί εκτελέσεως δημοσίων έργων.
- Η τήρηση Πινάκων Προόδου Μελετών.
- Η τήρηση Πινάκων Προόδου Εκτελουμένων Έργων.
- Η τήρηση αρχείου μελετών και έργων (περαιωμένων και εκτελούμενων).
- Η συμμετοχή σε επιτροπές σε θέματα σχετικά με το αντικείμενο του τμήματος
- Η κατάρτιση προγραμμάτων εγγειοβελτιωτικών έργων. Η κατάρτιση των αναγκαστικών προκαταρκτικών εκθέσεων όλων των εγγειοβελτιωτικών έργων.

#### **10.1.δ ΤΜΗΜΑ ΤΕΧΝΙΚΗΣ ΥΠΟΣΤΗΡΙΞΗΣ ΝΗΣΙΩΤΙΚΩΝ ΔΗΜΩΝ ΤΗΣ Π.Ε. ΝΗΣΩΝ**

Στο Τμήμα Τεχνικής Υποστήριξης Νησιωτικών Δήμων της Περιφερειακής Ενότητας Νήσων υπάγονται ιδίως οι αρμοδιότητες για την εκτέλεση έργων, μελετών και υπηρεσιών σύμφωνα με τη νομοθεσία για τα Δημοτικά Έργα στους Δήμους της Περιφερειακής Ενότητας Νήσων της Περιφέρειας Αττικής, σε συνδυασμό με τις διατάξεις του άρθρου 52 του ν. 3979/2011 (Πρώην Τ.Υ.Δ.Κ.). Στο τμήμα αυτό υπάγονται ιδίως οι αρμοδιότητες όπως αυτές προκύπτουν από το ν. 2503/1997, όπως αυτός ισχύει σήμερα ήτοι (ενδεικτικά και όχι περιοριστικά) για :

- Την τεχνική υποστήριξη των δήμων και κοινοτήτων της Περιφερειακής Ενότητας

- Την σύνταξη και θεώρηση των μελετών, η επίβλεψη και παραλαβή των έργων των δήμων και κοινοτήτων των συνδέσμων τους, των δημοτικών και κοινοτικών τους ιδρυμάτων, των λοιπών νομικών τους προσώπων δημοσίου δικαίου και των συμβουλίων περιοχής και όσα αφορούν στο τεχνικό μέρος των εκτελούμενων έργων προμηθειών τεχνικών εργασιών και μεταφορών των αυτών οργανισμών. Επίσης, τα τεχνικά θέματα που αφορούν στη συντήρηση και λειτουργία των έργων και του εξοπλισμού των παραπάνω οργανισμών.
- Τη σύνταξη των κτηματολογικών διαγραμμάτων των ακινήτων των ανωτέρω οργανισμών, καθώς και των τοπογραφικών διαγραμμάτων για την αγορά, εκποίηση, ανταλλαγή και απαλλοτρίωση ακινήτων.
- Την εισήγηση για την κατάρτιση προγραμμάτων τοπικής και περιφερειακής ανάπτυξης, κατά το μέρος που αυτό αφορούν στους ανωτέρω οργανισμούς τοπικής αυτοδιοίκησης.
- Την τήρηση στατιστικής των δημοτικών και κοινοτικών έργων και προμηθειών.
- Όσες άλλες αρμοδιότητες μεταβιβάστηκαν ή ανατέθηκαν στο Τμήμα αυτό, σύμφωνα με την κείμενη νομοθεσία.

#### **10.1.ε ΤΜΗΜΑ ΕΙΔΙΚΩΝ ΕΡΓΩΝ**

Στο Τμήμα Ειδικών Έργων υπάγονται ιδίως οι αρμοδιότητες που ανάγονται στη μελέτη, κατασκευή και συντήρηση σημαντικών έργων υποδομής και ανάπλασης αρμοδιότητας των Π.Ε. Πειραιά και Νήσων όπως:

- Η σύνταξη μελετών, ο έλεγχος μελετών που εκπονούνται από άλλους φορείς για την εκτέλεση των αντίστοιχων έργων.
- Η επίβλεψη, έγκριση και παραλαβή των μελετών που εκπονούνται από μελετητικά γραφεία, σύμφωνα με τις διατάξεις της νομοθεσίας περί μελετών δημοσίων έργων. Η τήρηση αρχείου συμβάσεων αναδόχων μελετητών.
- Η κατάρτιση των τευχών δημοπράτησης και η δημοπράτηση των έργων.
- Η επίβλεψη, διοίκηση και διαχείριση της εκτέλεσης των αντιστοιχών έργων σύμφωνα με την κείμενη νομοθεσία περί εκτέλεσης δημοσίων έργων.
- Η συμμετοχή σε επιτροπές σε θέματα σχετικά με το αντικείμενο του Τμήματος.

#### **10.1.στ ΤΜΗΜΑ ΜΗΧΑΝΗΜΑΤΩΝ ΕΡΓΩΝ**

Στο Τμήμα Μηχανημάτων Έργων υπάγονται ιδίως οι αρμοδιότητες όπως:

- Η Έκδοση νέων αδειών κυκλοφορίας, προσωρινών αδειών κυκλοφορίας και η αντικατάσταση λόγω απώλειας αδειών κυκλοφορίας και πινακίδων αδειών Μηχανημάτων Έργων.
- Οι μεταβιβάσεις αδειών - Μηχανημάτων Έργου.
- Οι διαγραφές, ακινητοποιήσεις και επανακυκλοφορίες Μηχανημάτων Έργου.
- Οι βεβαιώσεις για δημοπρασίες σχετικές με κατοχή ή μη κατοχή Μηχανημάτων Έργου.
- Οι βεβαιώσεις εκτέλεσης έργου εκσκαφής από Μηχανήματα Έργου.
- Οι βεβαιώσεις προσωρινής και οριστικής εξαγωγής στο εξωτερικό Μηχανημάτων Έργου.
- Οι αυτοψίες σε Μηχανήματα Έργου.
- Η σύνταξη απογραφικών δελτίων.
- Η έκδοση σημειωμάτων καταβολής ετήσιου τέλους, χρήσεως και τέλους για απογραφή – ταξινόμηση, χορήγηση και μεταβίβαση άδειας και πινακίδων κυκλοφορίας Μηχανημάτων Έργου.
- Η τήρηση Μητρώου – Μηχανημάτων Έργου.
- Η αλληλογραφία με ιδιώτες, με άλλες πρώην Δ.Τ.Υ. και με το Υπ.Υπο.Με.Δι/ΓΓΔΕ, για θέματα Μηχανημάτων Έργου.
- Η συμμετοχή σε επιτροπές σε θέματα σχετικά με το αντικείμενο του Τμήματος.

#### **10.1.ζ ΤΜΗΜΑ ΓΡΑΜΜΑΤΕΙΑΚΗΣ ΥΠΟΣΤΗΡΙΞΗΣ**

Στο Τμήμα Γραμματειακής Υποστήριξης υπάγονται ιδίως οι αρμοδιότητες:

- Η τήρηση Πρωτοκόλλου της Υπηρεσίας.
- Η διεκπεραίωση και διακίνηση της αλληλογραφίας.
- Η αρχειοθέτηση.
- Η μέριμνα για την προμήθεια γραφικής ύλης και αναλωσίμων υλικών για τις ανάγκες της Διεύθυνσης σε όσες περιπτώσεις δεν υπάγονται στο ενιαίο σύστημα προμηθειών της Περιφέρειας Αττικής.
- Η παροχή πληροφοριών προς τους πολίτες.
- Η διεκπεραίωση υπηρεσιακών θεμάτων του προσωπικού της Υπηρεσίας.
- Η τήρηση των περιφερειακών μητρώων εργοληπτικών επιχειρήσεων.
- Η παραλαβή αιτήσεων παύσης επαγγέλματος μηχανικών και εργοληπτών δημοσίων έργων.
- Η χορήγηση βεβαιώσεων χιλιομετρικών αποστάσεων.

## 10.2 Στοιχεία Απολογισμού

### 10.2.α Έργα

#### Π.Ε. ΠΕΙΡΑΙΩΣ

Είδος Ενέργειας	Αριθμός	Προϋπολογισμοί (Εκ €)
Ολοκληρωμένα έργα και μελέτες το έτος 2017	4	2,09
Εκτελούμενα έργα και μελέτες	6	5,36
Δημοπρατημένα προς συμβασιοποίηση έργα και μελέτες	11	6,07
Υπό δημοπράτηση έργα και μελέτες	80	122,26

#### Π.Ε. ΝΗΣΩΝ

Είδος Ενέργειας	Αριθμός	Προϋπολογισμοί (Εκ €)
Ολοκληρωμένα έργα και μελέτες το έτος 2017	3	1,28
Εκτελούμενα έργα και μελέτες	13	10,30
Δημοπρατημένα προς συμβασιοποίηση έργα και μελέτες	16	41,73
Υπό δημοπράτηση έργα και μελέτες	82	78,20

### 10.2.β Διοικητικά Έγγραφα – Ενέργειες

Είδος Ενέργειας	Αριθμός
1. Γενικά Διοικητικά έγγραφα	
Α. Εισερχόμενα	5489
Β. Διεκπεραιωμένα	5604
Γ. Αρχείο	10574
Δ. Οίκοθεν	2407
2. Αναρτήσεις αποφάσεων στο διαδίκτυο	95
3. Βεβαιώσεις Χιλιομετρικών Αποστάσεων	549
4. Παύσεις επαγγελματιών μηχανικού	29
5. Εισηγήσεις προς ΣΔΕΠΑ	44
6. Εισηγήσεις προς Οικονομική Επιτροπή	114



10.2.γ Αδειοδοτήσεις

Είδος Ενέργειας	Αριθμός
Άδειες κατασκευής ιδιωτικών υδραυλικών έργων σε εφαρμογή του άρθρου 6 του Κτιριοδομικού Κανονισμού:	
Άδειες Διέλευσης (Ειδική άδεια μεταφοράς φορτίου):	<b>87</b>
Άδειες Τομών ασφαλτικών οδοστρωμάτων:	<b>11</b>
Άδειες κατάληψης οδοστρώματος	<b>6</b>
Άδειες Ιδιωτικών Ιατρείων:	
Άδειες Οπτικών Καταστημάτων	<b>7</b>
Άδειες Φροντιστηρίων	<b>33</b>
Λοιπές Άδειες (Γυμναστήρια, Ινστιτούτα αισθητικής, γηροκομεία, σχολές χορού, κέντρα διατροφής κοκ)	

1.2.δ Μηχανήματα Έργων

Είδος Ενέργειας	Αριθμός
Χορήγηση αρχικών αδειών κυκλοφορίας	<b>168</b>
Μεταβιβάσεις αδειών	<b>108</b>
Βεβαιώσεις μη κατοχής	<b>0</b>
Βεβαιώσεις καταβολής τελών χρήσης	<b>10</b>
Διαγραφές	<b>35</b>
Σύνταξη απογραφικών δελτίων:	<b>276</b>
Προσωρινές ακινητοποιήσεις:	<b>16</b>
Επανακυκλοφορίες	<b>7</b>
Βεβαιώσεις οριστικής και προσωρινής εξαγωγής	<b>11</b>
Βεβαιώσεις έργου εκσκαφής	<b>5</b>
Προσωρινές άδειες κυκλοφορίας	<b>1</b>
Αντίγραφα αδειών κυκλοφορίας	<b>7</b>
Έγγραφα προς Υπηρεσίες και πολίτες	<b>46</b>
Ανακλήσεις αδειών	<b>0</b>
Ανακλήσεις βεβαιώσεων εκτέλεσης έργου	<b>2</b>
Ανταλλακτικές πινακίδες	<b>4</b>
Αυτοψίες	<b>247</b>

1.2.ε Ρέματα

Είδος Ενέργειας	Αριθμός
Απαντήσεις σε καταγγελίες πολιτών	<b>14</b>
Εξέταση μελετών οριοθέτησης ρεμάτων	<b>8</b>
Δημοπράτηση μελετών οριοθέτησης ρεμάτων	<b>2</b>
Έγκριση αποστάσεων από ρέματα	
Αυτοψίες σε ρέματα – Θέματα καθαρισμού	<b>30</b>

1.2.στ Οδικό δίκτυο – κόμβοι Φωτεινής σηματοδότησης

Είδος Ενέργειας	Αριθμός
Απαντήσεις σε καταγγελίες πολιτών	<b>27</b>
Αυτοψίες	<b>191</b>
Αδειοδοτήσεις κόμβων σύνδεσης με το επαρχιακό οδικό δίκτυο	
Διαγραμμίσεις οδικού δικτύου (σε χλμ)	<b>5</b>

Απολογισμός Δράσης Περιφέρειας Αττικής Έτους 2017

Έλεγχος καμερών διαχείρισης κυκλοφορίας	<b>14</b>
Διάθεση κυκλοφοριακών στοιχείων σε ιδιώτες	
Κυκλοφοριακές συνδέσεις – ρυθμίσεις - διαμορφώσεις	<b>16</b>
Παρεμβάσεις άρσης βλαβών φωτεινής σηματοδότησης με αυτεπιστασία (άνευ εργολαβίας)	
Παρεμβάσεις άρσης βλαβών φωτισμού και καθαρισμού σε υπόγειες διαβάσεις πεζών με αυτεπιστασία (άνευ εργολαβίας)	
Παρεμβάσεις συντήρησης αντλιοστασίων με αυτεπιστασία (άνευ εργολαβίας)	
Συντηρήσεις οχημάτων	

1.2.ζ Λοιπές Ενέργειες - Επιτροπές

Είδος Ενέργειας	Αριθμός
Συμμετοχές σε επιτροπές (Οικονομική , ΣΔΕΠΑ, ΚΣΕ, Διαχειριστική Αρχή, Προγραμματισμός, Παρακολούθηση προγραμματικών συμβάσεων, κοκ)	<b>162</b>
Συνδρομή έργου Πολιτικής Προστασίας (Επιτήρηση, Αυτοψίες, Αποχιονισμοί, Πλημμύρες, Φωτιές):	<b>7</b>
Θέματα εποπτείας Οικοδομικών Συνεταιρισμών	<b>1</b>
Εγγραφές στα Περιφερειακά μητρώα	<b>6</b>
Προετοιμασία φακέλων ΕΣΠΑ	<b>8</b>
Εγκρίσεις οριστικών μελετών ιδιωτικών λιμενικών έργων για την παραχώρηση χρήσης αιγιαλού και παραλίας	

## Ζ11. Δ/ση Διαχείρισης Μητροπολιτικών Υποδομών Π.Α.

### 11.1. Έργα

Είδος Ενέργειας	Αριθμός	Προϋπολογισμοί ( €)
Ολοκληρωμένα έργα και μελέτες	<b>21</b>	<b>32.273.624,40</b>
Εκτελούμενα έργα και μελέτες	<b>38</b>	<b>87.940.488,29</b>
Δημοπρατημένα προς συμβασιοποίηση έργα και μελέτες	<b>14</b>	<b>28.596.440,75</b>
Υπό δημοπράτηση έργα και μελέτες	<b>6</b>	<b>25.800.000,00</b>
Έγκριση- Έλεγχος μελετών *		

\* Μελέτες υποβληθείσες από άλλες Υπηρεσίες ή εκπονηθείσες από την Υπηρεσία μας.

### 11.2. Διοικητικά Έγγραφα – Ενέργειες

Είδος Ενέργειας	Αριθμός
<b>1. Γενικά Διοικητικά έγγραφα</b>	<b>17620</b>
A. Εισερχόμενα	<b>10908</b>
B. Διεκπεραιωμένα	<b>8391</b>
Γ. Αρχείο	<b>2517</b>
Δ. Οίκοθεν	<b>6712</b>
2. Αναρτήσεις αποφάσεων στο διαδίκτυο	<b>159</b>
3. Βεβαιώσεις Χιλιομετρικών Αποστάσεων	
4. Παύσεις επαγγελματιών μηχανικού	
5. Εισηγήσεις προς ΣΔΕΠΑ	<b>37</b>
6. Εισηγήσεις προς Οικονομική Επιτροπή	<b>97</b>

### 11.3. Αδειοδοτήσεις

Είδος Ενέργειας	Αριθμός
Άδειες κατασκευής ιδιωτικών υδραυλικών έργων σε εφαρμογή του άρθρου 6 του Κτιριοδομικού Κανονισμού:	
Άδειες Διέλευσης (Ειδική άδεια μεταφοράς φορτίου):	<b>2195</b>
Άδειες Τομών ασφαλτικών οδοστρωμάτων:	<b>110</b>
Άδειες κατάληψης οδοστρώματος	<b>141</b>
Άδειες Ιδιωτικών Ιατρείων:	
Άδειες Οπτικών Καταστημάτων	
Άδειες Φροντιστηρίων	
Λοιπές Άδειες (Γυμναστήρια, Ινστιτούτα αισθητικής, γηροκομεία, σχολές χορού, κέντρα διατροφής κοκ)	

### 11.4. Μηχανήματα Έργων

Είδος Ενέργειας	Αριθμός
Χορήγηση αρχικών αδειών κυκλοφορίας	
Μεταβιβάσεις αδειών	
Βεβαιώσεις μη κατοχής	
Βεβαιώσεις καταβολής τελών χρήσης	
Διαγραφές	
Σύνταξη απογραφικών δελτίων:	
Προσωρινές ακινητοποιήσεις:	

Απολογισμός Δράσης Περιφέρειας Αττικής Έτους 2017

Είδος Ενέργειας	Αριθμός
Επανακυκλοφορίες	
Βεβαιώσεις οριστικής και προσωρινής εξαγωγής	
Βεβαιώσεις έργου εκκαφής	
Προσωρινές άδειες κυκλοφορίας	
Αντίγραφα αδειών κυκλοφορίας	

11.5. Ρέματα

Είδος Ενέργειας	Αριθμός
Απαντήσεις σε καταγγελίες πολιτών	
Εξέταση μελετών οριοθέτησης ρεμάτων	
Δημοπράτηση μελετών οριοθέτησης ρεμάτων	
Έγκριση αποστάσεων από ρέματα	
Αυτοψίες σε ρέματα – Θέματα καθαρισμού	

11.6. Οδικό δίκτυο – κόμβοι Φωτεινής σηματοδότησης

Είδος Ενέργειας	Αριθμός
Απαντήσεις σε καταγγελίες –αιτήματα πολιτών	<b>284</b>
Αυτοψίες	<b>10.254</b>
Αδειοδοτήσεις κόμβων σύνδεσης με το επαρχ/κό οδικό δίκτυο	
Διαγραμμώσεις οδικού δικτύου (σε χλμ)	<b>16000</b>
Αντικατάσταση πινακίδων σήμανσης (τεμάχια)	<b>146</b>
Έλεγχος καμερών διαχείρισης κυκλοφορίας	<b>2980</b>
Διάθεση κυκλοφοριακών στοιχείων σε ιδιώτες	<b>25</b>
<u>Κέντρο Διαχείρισης Κυκλοφορίας Ν. Αττικής (Κ.Δ.Κ.):</u>	<b>2</b>
Α. Εκθέσεις Λειτουργίας – 3Μηνιαίες	<b>3</b>
Β. Εκπαιδευτικές Επισκέψεις στο Κ.Δ.Κ.	
Γ. Παροχή Οπτικού Ψηφιακού Υλικού	<b>314</b>
Δ.Τηλεματική-“Amber-Silver Alert”	<b>24</b>
Κυκλοφοριακές συνδέσεις – ρυθμίσεις - διαμορφώσεις	<b>21</b>
Κυκλοφορικές Μελέτες Σήμανσης (Έλεγχος –Εκπ.)	<b>43</b>
Παρεμβάσεις άρσης βλαβών φωτεινής σηματοδότησης με αυτεπιστασία (άνευ εργολαβίας)	<b>3360</b>
Παρεμβάσεις άρσης βλαβών φωτισμού και καθαρισμού σε υπόγειες διαβάσεις πεζών με αυτεπιστασία (άνευ εργολαβίας)	<b>315</b>
Παρεμβάσεις συντήρησης ανλτιοστασιών με αυτ/ασία (άνευ εργολαβίας)	<b>5</b>
Επεμβάσεις αποκ/σης φθορών με αυτ/σία (άνευ εργολαβίας)	<b>577</b>
Συντηρήσεις οχημάτων	<b>746</b>
Συντηρήσεις νησίδων πρασίνου με αυτ/σία (άνευ εργολαβίας)	
Ογκομετρήσεις	
Εγκρίσεις οριστικών μελετών ιδιωτικών λιμενικών έργων για την παραχώρηση χρήσης αιγιαλού και παραλίας	
<u>Έργο Φωτεινής Σηματοδότησης (ΑΝΑ ΚΟΜΒΟ):</u>	<b>4</b>
Α. Μελέτες Φ/Σ Νέων Κόμβων	
Β. Προσαρμογές Μελετών Φ/Σ	<b>34</b>
Γ. Τροποποιήσεις Μελετών Φ/Σ	<b>88</b>
Δ. Εκπόνηση Εκτάκτων Προγραμμάτων	<b>11</b>
Ε. Εφαρμογές Εκτάκτων Προγραμμάτων σε Πραγματικό Χρόνο	<b>4</b>

Απολογισμός Δράσης Περιφέρειας Αττικής Έτους 2017

Είδος Ενέργειας	Αριθμός
ΣΤ. Αναβαθμίσεις Φ/Σ	
Ζ. Έλεγχος Μελετών Φ/Σ (ΑΛΛΩΝ ΦΟΡΕΩΝ)	<b>14</b>

11.7. Λοιπές Ενέργειες - Επιτροπές

Είδος Ενέργειας	Αριθμός
Συμμετοχές σε επιτροπές (Οικονομική , ΣΔΕΠΑ, ΚΣΕ, Διαχειριστική Αρχή, Προγραμματισμός, Παρακολούθηση προγραμματικών συμβάσεων, κοκ)	<b>144</b>
Συνδρομή έργου Πολιτικής Προστασίας (Επιτήρηση, Αυτοψίες, Αποχιονισμοί, Πλημμύρες, Φωτιές):	<b>617</b>
Θέματα εποπτείας Οικοδομικών Συνεταιρισμών	
Εγγραφές στα Περιφερειακά μητρώα	
Προετοιμασία φακέλων ΕΣΠΑ	
Εγκρίσεις οριστικών μελετών ιδιωτικών λιμενικών έργων για την παραχώρηση χρήσης αιγιαλού και παραλίας	

**Z12. Δ/νση Έργων Αντιπλημμυρικής Προστασίας Π.Α.**

12.1. Έργα

Είδος Ενέργειας	Αριθμός	Προϋπολογισμοί (Εκ €)
Ολοκληρωμένα έργα και μελέτες το 2017	<b>3</b>	<b>0,43</b>
Εκτελούμενα έργα και μελέτες	<b>7</b>	<b>8,05</b>
Δημοπρατημένα προς συμβασιοποίηση έργα και μελέτες	<b>6</b>	<b>6,09</b>
Υπό δημοπράτηση έργα και μελέτες	<b>3</b>	<b>13,35</b>

12.2. Διοικητικά Έγγραφα - Ενέργειες

Είδος Ενέργειας	Αριθμός
1. Γενικά Διοικητικά έγγραφα	<b>2459</b>
Α. Εισερχόμενα	<b>1393</b>
Β. Διεκπεραιωμένα	<b>811</b>
Γ. Αρχείο	<b>415</b>
Δ. Οίκοθεν	<b>1066</b>
2. Αναρτήσεις αποφάσεων στο διαδίκτυο	<b>47</b>
3. Βεβαιώσεις Χιλιομετρικών Αποστάσεων	-
4. Παύσεις επαγγελματών μηχανικού	-
5. Εισηγήσεις προς ΣΔΕΠΑ	<b>3</b>
6. Εισηγήσεις προς Οικονομική Επιτροπή	<b>29</b>

12.3. Αδειοδοτήσεις

Είδος Ενέργειας	Αριθμός
Άδειες κατασκευής ιδιωτικών υδραυλικών έργων σε εφαρμογή του άρθρου 6 του Κτιριοδομικού Κανονισμού:	-
Άδειες Διέλευσης (Ειδική άδεια μεταφοράς φορτίου):	-
Άδειες Τομών ασφαλτικών οδοστρωμάτων:	-

Απολογισμός Δράσης Περιφέρειας Αττικής Έτους 2017

Είδος Ενέργειας	Αριθμός
Άδειες κατάληψης οδοστρώματος	-
Άδειες Ιδιωτικών Ιατρείων:	-
Άδειες Οπτικών Καταστημάτων	-
Άδειες Φροντιστηρίων	-
Λοιπές Άδειες (Γυμναστήρια, Ινστιτούτα αισθητικής, γηροκομεία, σχολές χορού, κέντρα διατροφής κοκ)	-

12.4. Μηχανήματα Έργων

Είδος Ενέργειας	Αριθμός
Χορήγηση αρχικών αδειών κυκλοφορίας	-
Μεταβιβάσεις αδειών	-
Βεβαιώσεις μη κατοχής	-
Βεβαιώσεις καταβολής τελών χρήσης	-
Διαγραφές	-
Σύνταξη απογραφικών δελτίων:	-
Προσωρινές ακινητοποιήσεις:	-
Επανακυκλοφορίες	-
Βεβαιώσεις οριστικής και προσωρινής εξαγωγής	-
Βεβαιώσεις έργου εκσκαφής	-
Προσωρινές άδειες κυκλοφορίας	-
Αντίγραφα αδειών κυκλοφορίας	-
Έγγραφα προς Υπηρεσίες και πολίτες	-
Ανακλήσεις αδειών	-
Ανακλήσεις βεβαιώσεων εκτέλεσης έργου	-
Ανταλλακτικές πινακίδες	-
Αυτοψίες	-

12.5. Ρέματα

Είδος Ενέργειας	Αριθμός
Απαντήσεις σε καταγγελίες πολιτών	<b>15</b>
Εξέταση μελετών οριοθέτησης ρεμάτων	-
Δημοπράτηση μελετών οριοθέτησης ρεμάτων	-
Έγκριση αποστάσεων από ρέματα	-
Αυτοψίες σε ρέματα	<b>255</b>

12.6. Οδικό δίκτυο – κόμβοι Φωτεινής σηματοδότησης

Είδος Ενέργειας	Αριθμός
Απαντήσεις σε καταγγελίες πολιτών	-
Αυτοψίες	-
Αδειοδοτήσεις κόμβων σύνδεσης με το επαρχ. οδικό δίκτυο	-
Διαγραμμίσεις οδικού δικτύου (σε χλμ)	-
Έλεγχος καμερών διαχείρισης κυκλοφορίας	-
Διάθεση κυκλοφοριακών στοιχείων σε ιδιώτες	-
Κυκλοφοριακές συνδέσεις – ρυθμίσεις - διαμορφώσεις	-
Παρεμβάσεις άρσης βλαβών φωτεινής σηματοδότησης με αυτεπιστασία (άνευ εργολαβίας)	-
Παρεμβάσεις άρσης βλαβών φωτισμού και καθαρισμού σε υπόγειες	-

Απολογισμός Δράσης Περιφέρειας Αττικής Έτους 2017

Είδος Ενέργειας	Αριθμός
διαβάσεις πεζών με αυτεπιστασία (άνευ εργολαβίας)	
Παρεμβάσεις συντήρησης αντλιοστασίων με αυτεπιστασία (άνευ εργολαβίας)	-
Συντηρήσεις οχημάτων	-
Συντηρήσεις νησίδων πρασίνου με αυτεπιστασία (άνευ εργολαβίας)	-
Ογκομετρήσεις	-
Εγκρίσεις οριστικών μελετών ιδιωτικών λιμενικών έργων για την παραχώρηση χρήσης αιγιαλού και παραλίας	-

12.7. Λοιπές Ενέργειες - Επιτροπές

Είδος Ενέργειας	Αριθμός
Συμμετοχές σε επιτροπές (Οικονομική, ΣΔΕΠΑ, ΚΣΕ, Διαχειριστική Αρχή, Προγραμματισμός, Παρακολούθηση προγραμματικών συμβάσεων, κοκ)	<b>35</b>
Συνδρομή έργου Πολιτικής Προστασίας (Επιτήρηση, Αυτοψίες, Αποχιονισμοί, Πλημμύρες, Φωτιές):	-
Θέματα εποπτείας Οικοδομικών Συνεταιρισμών	-
Εγγραφές στα Περιφερειακά μητρώα	-
Προετοιμασία φακέλων ΕΣΠΑ	<b>2</b>
Εγκρίσεις οριστικών μελετών ιδιωτικών λιμενικών έργων για την παραχώρηση χρήσης αιγιαλού και παραλίας	-

**Z13. Δ/νση Τεχνικού Ελέγχου**

13.1 Έργα

Είδος Ενέργειας	Αριθμός	Προϋπολογισμοί (Εκ €)
Ολοκληρωμένα έργα και μελέτες	-	
Εκτελούμενα έργα και μελέτες	-	
Δημοπρατημένα προς συμβασιοποίηση έργα και μελέτες	-	
Υπό δημοπράτηση έργα και μελέτες	-	
Έγκριση- Έλεγχος μελετών *	-	

\* Μελέτες υποβληθείσες από άλλες Υπηρεσίες ή εκπονηθείσες από την Υπηρεσία μας.

13.2. Διοικητικά Έγγραφα – Ενέργειες

Είδος Ενέργειας	Αριθμός
1. Γενικά Διοικητικά έγγραφα	<b>535</b>
Α. Εισερχόμενα	<b>496</b>
Β. Διεκπεραιωμένα	<b>45</b>
Γ. Αρχείο	<b>450</b>
Δ. Οίκοθεν	<b>39</b>
2. Αναρτήσεις αποφάσεων στο διαδίκτυο	<b>12</b>
3. Βεβαιώσεις Χιλιομετρικών Αποστάσεων	
4. Παύσεις επαγγελματιών μηχανικού	-

Απολογισμός Δράσης Περιφέρειας Αττικής Έτους 2017

Είδος Ενέργειας	Αριθμός
5. Εισηγήσεις προς ΣΔΕΠΑ	-
6. Εισηγήσεις προς Οικονομική Επιτροπή	-

13.3 Αδειοδοτήσεις

Είδος Ενέργειας	Αριθμός
Άδειες κατασκευής ιδιωτικών υδραυλικών έργων σε εφαρμογή του άρθρου 6 του Κτιριοδομικού Κανονισμού:	-
Άδειες Διέλευσης (Ειδική άδεια μεταφοράς φορτίου):	-
Άδειες Τομών ασφαλτικών οδοστρωμάτων:	-
Άδειες κατάληψης οδοστρώματος	-
Άδειες Ιδιωτικών Ιατρείων:	-
Άδειες Οπτικών Καταστημάτων	-
Άδειες Φροντιστηρίων	-
Λοιπές Άδειες (Γυμναστήρια, Ινστιτούτα αισθητικής, γηροκομεία, σχολές χορού, κέντρα διατροφής κοκ)	-

13.4 Μηχανήματα Έργων

Είδος Ενέργειας	Αριθμός
Χορήγηση αρχικών αδειών κυκλοφορίας	-
Μεταβιβάσεις αδειών	-
Βεβαιώσεις μη κατοχής	-
Βεβαιώσεις καταβολής τελών χρήσης	-
Διαγραφές	-
Σύνταξη απογραφικών δελτίων:	-
Προσωρινές ακινητοποιήσεις:	-
Επανακυκλοφορίες	-
Βεβαιώσεις οριστικής και προσωρινής εξαγωγής	-
Βεβαιώσεις έργου εκσκαφής	-
Προσωρινές άδειες κυκλοφορίας	-
Αντίγραφα αδειών κυκλοφορίας	-
Έγγραφα προς Υπηρεσίες και πολίτες	-
Ανακλήσεις αδειών	-
Ανακλήσεις βεβαιώσεων εκτέλεσης έργου	-
Ανταλλακτικές πινακίδες	-
Αυτοψίες	-

13.5. Ρέματα

Είδος Ενέργειας	Αριθμός
Απαντήσεις σε καταγγελίες πολιτών	-
Εξέταση μελετών οριοθέτησης ρεμάτων	-
Δημοπράτηση μελετών οριοθέτησης ρεμάτων	-
Έγκριση αποστάσεων από ρέματα	-
Αυτοψίες σε ρέματα – Θέματα καθαρισμού	-

13.6. Οδικό δίκτυο – κόμβοι Φωτεινής σηματοδότησης

Είδος Ενέργειας	Αριθμός
Απαντήσεις σε καταγγελίες – αιτήματα πολιτών	-



Απολογισμός Δράσης Περιφέρειας Αττικής Έτους 2017

Είδος Ενέργειας	Αριθμός
Αυτοψίες	-
Αδειοδοτήσεις κόμβων σύνδεσης με το επαρχιακό οδικό δίκτυο	-
Διαγραμμώσεις οδικού δικτύου (σε χλμ)	-
Έλεγχος καμερών διαχείρισης κυκλοφορίας	-
Διάθεση κυκλοφοριακών στοιχείων σε ιδιώτες	-
<u>Κέντρο Διαχείρισης Κυκλοφορίας Ν. Αττικής (Κ.Δ.Κ.):</u>	-
Α. Εκθέσεις Λειτουργίας – 3Μηνιαίες	-
Β. Εκπαιδευτικές Επισκέψεις στο Κ.Δ.Κ.	-
Γ. Παροχή Οπτικού Ψηφιακού Υλικού	-
Δ. Τηλεματική – “Amber-Silver Alert”	-
Κυκλοφοριακές συνδέσεις – ρυθμίσεις - διαμορφώσεις	-
Κυκλοφορικές Μελέτες Σήμανσης (Έλεγχος – Εκπ.)	-
Παρεμβάσεις άρσης βλαβών φωτεινής σηματοδότησης με αυτεπιστασία (άνευ εργολαβίας)	-
Παρεμβάσεις άρσης βλαβών φωτισμού και καθαρισμού σε υπόγειες διαβάσεις πεζών με αυτεπιστασία (άνευ εργολαβίας)	-
Παρεμβάσεις συντήρησης ανλτιστασίων με αυτεπιστασία (άνευ εργολαβίας)	-
Συντηρήσεις οχημάτων	-
Συντηρήσεις νησίδων πρασίνου με αυτεπιστασία (άνευ εργολαβίας)	-
Ογκομετρήσεις	-
Εγκρίσεις οριστικών μελετών ιδιωτικών λιμενικών έργων για την παραχώρηση χρήσης αιγιαλού και παραλίας	-
<u>Έργο Φωτεινής Σηματοδότησης (ΑΝΑ ΚΟΜΒΟ):</u>	-
Α. Μελέτες Φ/Σ Νέων Κόμβων	-
Β. Προσαρμογές Μελετών Φ/Σ	-
Γ. Τροποποιήσεις Μελετών Φ/Σ	-
Δ. Εκπόνηση Εκτάκτων Προγραμμάτων	-
Ε. Εφαρμογές Εκτάκτων Προγραμμάτων σε Πραγματικό Χρόνο	-
ΣΤ. Αναβαθμίσεις Φ/Σ	-
Ζ. Έλεγχος Μελετών Φ/Σ (ΑΛΛΩΝ ΦΟΡΕΩΝ)	-

1.2.ζ Λοιπές Ενέργειες - Επιτροπές

Είδος Ενέργειας	Αριθμός
Συμμετοχές σε επιτροπές (Οικονομική , ΣΔΕΠΑ, ΚΣΕ, Διαχειριστική Αρχή, Προγραμματισμός, Παρακολούθηση προγραμματικών συμβάσεων, κοκ)	-
Συνδρομή έργου Πολιτικής Προστασίας (Επιτήρηση, Αυτοψίες, Αποχιονισμοί, Πλημμύρες, Φωτιές):	-
Θέματα εποπτείας Οικοδομικών Συνεταιρισμών	-
Εγγραφές στα Περιφερειακά μητρώα	-
Προετοιμασία φακέλων ΕΣΠΑ	-
Εγκρίσεις οριστικών μελετών ιδιωτικών λιμενικών έργων για την παραχώρηση χρήσης αιγιαλού και παραλίας	-

## **Z14. Δ/νση Μελετών Π.Α.**

Η σύναψη προγραμματικών συμβάσεων με τους Δήμους για την εκτέλεση κάθε είδους έργων, αποτελεί μοχλό στην ανάπτυξη της ποιότητας ζωής των περιοχών που βρίσκονται εντός των ορίων της Περιφέρειας Αττικής.

Η νεοσύστατη - με την υπ' αριθ. 109290/39629/23-12-2016 (ΦΕΚ 4251/Β) απόφαση Γ.Γ. Αποκεντρωμένης Διοίκησης Αττικής με την οποία εγκρίθηκε η υπ' αριθ. 438/2016 απόφαση του Περιφερειακού Συμβουλίου Περιφέρειας Αττικής - Δ/νση Μελετών Περιφ. Αττικής, στα πλαίσια των αρμοδιοτήτων της, όπως αυτές περιγράφονται στην με αρ. 66313/24553/25-8-2017 (ΦΕΚ 3051/Β/5-9-2017) Απόφαση του Συντονιστή Αποκεντρωμένης Διοίκησης Αττικής «Έγκριση της 273/2017 απόφασης του Περιφερειακού Συμβουλίου Περιφέρειας Αττικής, περί τροποποίησης –επικαιροποίησης του Οργανισμού Εσωτερικής Υπηρεσίας της Περιφέρειας Αττικής» (ΦΕΚ 3051/τ.Β'/05-09-2017), υπηρετεί τους στρατηγικούς στόχους της Περιφέρειας Αττικής και – όπως αναφέρεται στο άρθρο 54 της εν λόγω απόφασης - έχει ως «αποστολή ιδίως το σχεδιασμό, προγραμματισμό, συντονισμό, καθώς και τη μέριμνα για την εκπόνηση της μελέτης μέχρι την ωρίμανση τους για δημοπράτηση **όλων** των έργων της Περιφέρειας Αττικής όπως αυτά καθορίζονται με σχετικές αποφάσεις του Περιφερειάρχη».

Από τα ανωτέρω, προκύπτει ο σημαντικός ρόλος που επιτελεί η Δ/νση Μελετών. Η λειτουργία της Δ/νσης Μελετών Περιφ. Αττικής είναι ιδιαίτερα σημαντική καθώς η απόδοσή της σχετίζεται άμεσα με την πραγμάτωση των στόχων που είναι ενταγμένοι στο γενικότερο στρατηγικό πλαίσιο της Περιφέρειας Αττικής.

Η Διεύθυνση Μελετών Περιφέρειας Αττικής απαρτίζεται από τα εξής τμήματα και συγκεκριμένα:

**α. Τμήμα Μελετών κτιριακών, ηλεκτρομηχανολογικών έργων και αναπλάσεων,**

**β. Τμήμα Μελετών έργων οδοποιίας, υδραυλικών και λιμενικών έργων,**

**γ. Τμήμα Τοπογραφήσεων και Απαλλοτριώσεων,**

**δ. Τμήμα Γραμματειακής Υποστήριξης,**

καλύπτοντας με αυτόν τον τρόπο την ποικιλόμορφη δραστηριότητά της, έτσι ώστε να δομήσει σχέσεις εμπιστοσύνης με τον εκάστοτε φορέα ή πολίτη, παρέχοντας μια ολοκληρωμένη σειρά εξειδικευμένων υπηρεσιών, και με αρμοδιότητες που ανάγονται στη μελέτη εν γένει όλων των κτιριακών, ηλεκτρομηχανολογικών έργων και έργων αναπλάσεων, των έργων οδοποιίας, υδραυλικών και λιμενικών που αναλαμβάνει η Περιφέρεια Αττικής έπειτα από τη σύναψη Προγραμματικής Σύμβασης. Το Τμήμα Τοπογραφήσεων και Απαλλοτριώσεων καλύπτει αρμοδιότητες που αφορούν στη μελέτη και εκτέλεση των αντίστοιχων εργασιών για την σύνταξη μελετών, ελέγχου μελετών τοπογραφικών εργασιών και κτηματολογίου.

Όπως προκύπτει από τον Οργανισμό Εσωτερικής Υπηρεσίας της Περιφέρειας Αττικής, οι Δ/νσης Τεχνικών Έργων που υπάγονται στην Γεν. Δ/νση Αναπτυξιακού Προγραμματισμού, Έργων και Υποδομών, ασκούν ήδη αρμοδιότητες επί θεμάτων μελετών έργων και είναι υποχρεωμένες να ελέγξουν και να εφαρμόσουν μελέτες δήμων οι οποίες

όμως συχνά παρουσιάζουν ελλείψεις και ασάφειες, με αποτέλεσμα να επιβαρύνεται το προσωπικό, πέραν των αρμοδιοτήτων του, επιπλέον με το αντικείμενο ελέγχου των μελετών αυτών. Σε αυτό το σημείο τα τμήματα της Δ/νσης Μελετών Περιφ. Αττικής συνδράμουν στην παρούσα φάση - λόγω περιορισμένου επιστημονικού προσωπικού που τα στελεχώνει - αποτελεσματικά μόνο στην επίλυση των δυσχερειών και πολλές φορές αδιεξόδων που προκύπτουν από τις αρμοδιότητες αυτές. Φιλοδοξία της Δ/νσης Μελετών Περιφ. Αττικής είναι αφενός η αποσυμφόρηση των τεχνικών υπηρεσιών από το έργο αυτό, αφετέρου ο συντονισμός, η ταξινόμηση και η αρχειοθέτηση των μελετών σε όποιο διαχειριστικό στάδιο και αν αυτές βρίσκονται στο πλαίσιο της χωρικής αρμοδιότητας της Περιφέρειας Αττικής, με τελικό αποτέλεσμα την δημιουργία βάσης δεδομένων που - ανά πάσα στιγμή - να είναι προσβάσιμο από όλες της δομές της Περιφέρειας Αττικής και, γιατί όχι, και από το ευρύ κοινό, διαμορφώνοντας ένα πρότυπο για τις υπόλοιπες Περιφέρειες της Ελλάδας.

Για την επίτευξη των στόχων αυτών, η Δ/νση Μελετών καλείται να:

- Διενεργήσει αυτοψίες επί τόπου των τεχνικών έργων.
- Να συνεργαστεί με τις υπόλοιπες Δ/νσεις Τεχνικών Έργων σχετικά με τον προγραμματισμό & τον συντονισμό σύναψης των προγραμματικών συμβάσεων των έργων.
- Να παρέχει πληροφορίες προς τους πολίτες σε αιτήματα που αφορούν θέματα αρμοδιότητάς της.
- Να ενημερώνει και να συνεργάζεται με το Γραφείο Γενικού Διευθυντή σε θέματα που αφορούν αρμοδιότητές της (αυτοψίες, συσκέψεις).

Το Τμήμα Τοπογραφίσεων και Απαλλοτριώσεων της Δ/νσης Μελετών της Περιφέρειας Αττικής οφείλει να ασκεί αρμοδιότητες που ανάγονται στη μελέτη και εκτέλεση των αντίστοιχων εργασιών για την σύνταξη μελετών, ελέγχου μελετών τοπογραφικών εργασιών και κτηματολογίου. Προς το παρόν η άσκηση των καθηκόντων γίνεται με συνεργασία με το αντίστοιχο Τμήμα Μελετών, Κανονισμών και Προτύπων της Δ/νσης Τεχνικών Έργων της Περιφέρειας Αττικής.

Επιπλέον συντάσσεται επικαιροποιημένος «Οδηγός Απαλλοτριώσεων» ο οποίος περιλαμβάνει τις διατάξεις και την εφαρμογή του Ν.2882/2001 με τις τροποποιήσεις του καθώς και τη σχετική νομολογία προς διευκόλυνση των Υπηρεσιών της Περιφέρειας Αττικής για την εφαρμογή του.

## **Z15.Διεύθυνση Πάρκων και Αλσών**

Σύμφωνα με τον Οργανισμό εσωτερικής λειτουργίας της Περιφέρειας Αττικής (ΦΕΚ 3051 Β/2017), Άρθρο 55, στις αρμοδιότητες της Διεύθυνσης Πάρκων και Αλσών, ανάγονται ιδίως η φροντίδα για την συντήρηση και βελτίωση του πρασίνου και των υποδομών τους, η εκπόνηση μελετών για την ανάπλασή τους και η διαχείρισή τους.

Οι αρμοδιότητες της Διεύθυνσης Πάρκων και Αλσών κατανέμονται στα υπαγόμενα σε αυτή τμήματα:

1. Τμήμα Σχεδιασμού και Προγραμματισμού
2. Τμήμα Πεδίου Άρεως
3. Τμήμα Αττικού Άλσους
4. Τμήμα Πάρκων
5. Τμήμα Γραμματειακής Υποστήριξης

### **15.1. Τμήμα Σχεδιασμού Και Προγραμματισμού**

Το Τμήμα Σχεδιασμού και Προγραμματισμού είναι αρμόδιο ιδίως:

1. Έχει την ευθύνη συνεργασίας και συντονισμού με τα άλλα Τμήματα για θέματα που αφορούν τα άλση και με όλες τις υπηρεσίες του δημοσίου για τα αντίστοιχα θέματα.
2. Για τη συγκέντρωση στοιχείων, επί τόπου διερεύνηση και καταγραφή προβλημάτων και αδυναμιών των Αλσών που αφορούν σε υποδομές πρασίνου (περίφραξη, πεζόδρομοι, πλατείες, χώροι πρασίνου, εγκαταστάσεις διαχείρισης) και στη χρήση των αλσών από τους πολίτες.
3. Για την επεξεργασία των στοιχείων που συγκεντρώνονται και την εισήγηση ετήσιων και μεσοπρόθεσμων προγραμμάτων επεμβάσεων για τη βελτίωση της κατάστασης των Αλσών.
4. Για την εκπόνηση τεχνικών μελετών ανάπλασης των αλσών και επεμβάσεων στις υποδομές πρασίνου τους (περιφράξεις, πεζόδρομοι, πλατείες, χώροι πρασίνου, κτίρια εξυπηρέτησης επισκεπτών, αναψυκτήρια, εγκαταστάσεις διαχείρισης των Αλσών εγκαταστάσεις φωτισμού).
5. Για την εκπόνηση φυτοτεχνικών μελετών, επίβλεψη της εκτέλεσης φυτοτεχνικών έργων και εργασιών που ανατίθενται σε τρίτους.
6. Για τη σύνταξη τεχνικών προδιαγραφών για την προμήθεια Η/Μ εξοπλισμού (οχημάτων, μηχανημάτων) και φυτοτεχνικού υλικού (φυτών, λιπασμάτων, φυτοφαρμάκων κ.λπ.).
7. Για τη μέριμνα για την αντικατάσταση, συντήρηση και επισκευή του εξοπλισμού των Αλσών και για τη προμήθεια των σχετικών φυτοτεχνικών υλικών, μηχανών και των ανταλλακτικών τους και την έγκριση των αντίστοιχων κονδυλίων.
8. Προγραμματίζει με βάση όλα τα δεδομένα τις φυτοτεχνικές εργασίες σε όλες τις χρονικές περιόδους και σε όλους τους χώρους σε συνεργασία με τα υπόλοιπα τμήματα.
9. Παρακολουθεί την εξέλιξη και την τήρηση του προϋπολογισμού που αφορά τα Άλση.
10. Σχεδιάζει τον τρόπο άρδευσης, αξιοποιεί τις γεωτρήσεις.
11. Τηρεί αρχείο προμηθευτών, μελετών, υλικών και προδιαγραφών τους.
12. Οργανώνει και διαχειρίζεται τους χώρους για πολιτιστικές εκδηλώσεις.

## **A. Εκπόνηση μελετών, συμβάσεων, επίβλεψη συμβάσεων**

### **1. Εκπόνηση μελετών για την πρόληψη πυρκαγιών (αποψιλώσεις)**

- **Εκπονήθηκε μελέτη** με τίτλο “Προληπτικός καθαρισμός, αποψίλωση και απομάκρυνση ξηρής φυτικής βλάστησης για το έτος 2017 στα πάρκα και άλση της Περιφέρειας Αττικής” προϋπολογισμού 24.800,00€ (συμπεριλαμβανομένου Φ.Π.Α. 24%). Αντικείμενο της μελέτης ήταν να καθοριστούν οι επεμβάσεις-εργασίες πρασίνου στα πάρκα και άλση αρμοδιότητας της Περιφέρειας Αττικής, με στόχο την πρόληψη εκδήλωσης πυρκαγιών.
- **Σύμβαση με αρ. 85/8-9-2017** ποσού 66.564,94 € συμπεριλαμβανομένου Φ.Π.Α. 24%, με ανάδοχο την ΑΙΚΑΤΕΡΙΝΗ ΑΛΑΦΟΓΙΑΝΝΗ, με τίτλο «Ανάθεση εργασιών αποψίλωσης και καθαρισμού βλάστησης και εύφλεκτης ύλης από νησίδες, πρανή και ερείσματα εκατέρωθεν οδικών αξόνων του οδικού δικτύου αρμοδιότητας Δ/σης Διαχείρισης Μητροπολιτικών Υποδομών, Δ/σης Τεχνικών Έργων και Δ/σης Πάρκων & Αλσών της Περιφέρειας Αττικής». Διάρκειας 30 ημερών. Αντικείμενο της σύμβασης είναι η ανάθεση εργασιών αποψίλωσης και καθαρισμού βλάστησης και εύφλεκτης ύλης από νησίδες, πρανή και ερείσματα εκατέρωθεν οδικών αξόνων του οδικού δικτύου αρμοδιότητας της Διεύθυνσης Διαχείρισης Μητροπολιτικών Υποδομών Περιφέρειας Αττικής, της Διεύθυνσης Τεχνικών Έργων και της Διεύθυνσης πάρκων και αλσών της Περιφέρειας Αττικής.

### **2. Παρακολούθηση συμβάσεων (πρασίνου, φοινικοειδών, φύλαξης, ηλεκτρομηχανολογικών, πιστοποίησης -επισκευών παιδικών χαρών κλπ.)**

#### **2.1. Συμβάσεις διαχείρισης πρασίνου**

- **Σύμβαση πρασίνου:** Εργασίες συντήρησης πρασίνου και υποδομών στα πάρκα και άλση. Σύμβαση αρ. 3/22-2-2016, ποσού 374.960,94 € συμπεριλαμβανομένου Φ.Π.Α. 24%, με ανάδοχο εταιρεία την «ISS FacilityServices A.E» με τίτλο «Α. Υπηρεσιών συντήρησης πρασίνου και περιβάλλοντος χώρου πρασίνου, Πεδίου Άρεως, Πλατείας Πρωτομαγιάς, Λόφου Εθνικής Αντιστάσεως, Αττικού Άλσους και Πάρκου Ριζάρη και Β. Προμήθειας φυτικού υλικού». Η διάρκεια της σύμβασης ενός (1) έτους με εξάμηνη παράταση.
- **Σύμβαση αρ. 106/17-10-2017**, ποσού 32.240€ συμπεριλαμβανομένου Φ.Π.Α. 24%, με ανάδοχο την ΑΙΚΑΤΕΡΙΝΗ ΑΛΑΦΟΓΙΑΝΝΗ, με τίτλο «Επείγουσες εργασίες συντήρησης πρασίνου και υποδομών στα πάρκα και άλση αρμοδιότητας της Περιφέρειας Αττικής διάρκειας 5 μηνών».
- **Διακήρυξη 9/2017**, «Ηλεκτρονικός άνω των ορίων (Διεθνής) ανοιχτός διαγωνισμός για την παροχή υπηρεσιών συντήρησης πρασίνου και υποδομών και καθαριότητας Πάρκων και Αλσών αρμοδιότητας Περιφέρειας Αττικής», διάρκειας τριών ετών, προϋπολογισμού 1.875.000 € συμπεριλαμβανομένου Φ.Π.Α. 24% (αφορά το πράσινο).

#### **2.2. Συμβάσεις διαχείρισης φοινικοειδών**

- **Προγραμματική σύμβαση επιχορηγούμενου ερευνητικού προγράμματος** με τίτλο “Βελτιστοποίηση του συστήματος ολοκληρωμένης αντιμετώπισης του *Rhynchophorus ferrugineus* στο Πεδίο του Άρεως” μεταξύ Περιφέρειας Αττικής και του Ν.Π.Δ.Δ. Μπενακείου Φυτοπαθολογικού Ινστιτούτου διάρκειας δώδεκα (12) μηνών,

συνολικής δαπάνης 20.000,00€, με ημερομηνία υπογραφής της σύμβασης από 4/4/2016. Το αντικείμενο της σύμβασης ήταν: Η βελτιστοποίηση του συστήματος ολοκληρωμένης αντιμετώπισης του *Rhynchophorus ferrugineus* (Coleoptera: Curculionidae) σε όλη την έκταση του Πεδίου του Άρεως με ενδεδειγμένη επισκόπηση των φοινικοειδών του πάρκου με εξειδικευμένο σύστημα πληροφοριών θέσης, διάνοιξη παραθύρων επιθεώρησης όπου απαιτείται, ανάπτυξη δικτύου φερομονικών παγίδων, φυτοϋγειονομικά ασφαλής αφαίρεση των προσβολών και εφαρμογή επεμβάσεων φυτοπροστασίας.

### 2.3. Συμβάσεις καθαριότητας

- **Διακήρυξη 9/2017**, «Ηλεκτρονικός άνω των ορίων (Διεθνής) ανοιχτός διαγωνισμός για την παροχή υπηρεσιών συντήρησης πρασίνου και υποδομών και καθαριότητας Πάρκων και Αλσών αρμοδιότητας Περιφέρειας Αττικής», διάρκειας τριών ετών, προϋπολογισμού 1.340.000 € συμπεριλαμβανομένου Φ.Π.Α. 24% (αφορά καθαριότητα).

### 2.4. Συμβάσεις φύλαξης

- **Σύμβαση με αρ. 1/19-1-2017**, ποσού 745.196,50 € συμπεριλαμβανομένου Φ.Π.Α. 24%. Με ανάδοχο την SWEDISH SYSTEMS SECURITY MON. Ε.Π.Ε. και τίτλο «Υπηρεσίες Φύλαξης Πάρκων και Αλσών Αρμοδιότητας Περιφέρειας Αττικής για 3 έτη»
- **Σύμβαση με αρ. 64/14-7-2017**, ποσού 687.200 € συμπεριλαμβανομένου Φ.Π.Α. 24%. Με ανάδοχο την SWEDISH SYSTEMS SECURITY MON. Ε.Π.Ε. και τίτλο «Πρόσθετες υπηρεσίες Φύλαξης Πεδίου του Άρεως για πέντε (5) μήνες».

### 2.5. Συμβάσεις ηλεκτρομηχανολογικών

- **Μελέτη ηλεκτρομηχανολογικών**: Εργασίες ηλεκτρομηχανολογικών εγκαταστάσεων και αυτοματισμών Πάρκων και Αλσών. Πραγματοποιήθηκε μελέτη προϋπολογισμού 95.900€ συμπεριλαμβανομένου Φ.Π.Α. 24%. Σύμβαση αρ. 78/24-8-2017, ποσού 43.155€ συμπεριλαμβανομένου Φ.Π.Α. 24%. , ανάδοχος MELKAT I.K.E., «Επισκευή και αποκατάσταση ηλεκτρομηχανολογικών εγκαταστάσεων και αυτοματισμών πάρκων και αλσών»: Διάρκειας ενός έτους. Αντικείμενο της σύμβασης είναι η επισκευή και αποκατάσταση ηλεκτρομηχανολογικών εγκαταστάσεων και αυτοματισμών πάρκων και αλσών Πεδίου Άρεως, Αττικού Άλσους, Πλ. Πρωτομαγιάς.

### 2.6. Συμβάσεις θεμάτων παιδικών χαρών

Στα Πάρκα και Άλση αρμοδιότητας της Περιφέρειας Αττικής περιλαμβάνονται **πέντε (5) Παιδικές χαρές**, αναλυτικά: δύο Παιδικές χαρές εντός του Πεδίου του Άρεως (μεγάλη και μικρή), δύο Παιδικές χαρές εντός του Αττικού Άλσους και μία στο Λόφο Εθνικής Αντιστάσεως.

- **Πιστοποίηση των παιδικών χαρών**: Απόφαση Ανάθεσης Οικονομικής Επιτροπής αριθ. 2580/2017 για την παροχή υπηρεσιών επιθεώρησης και πιστοποίησης των πέντε (5) παιδικών χαρών της Περιφέρειας. ποσού 613,80 € συμπεριλαμβανομένου Φ.Π.Α. 24%, με ανάδοχο την TUV AUSTRIA HELLAS Μ.Ε.Π.Ε..
- **Επισκευές οργάνων και διαμόρφωση χώρων και υποδομών παιδικών χαρών**: **Σύμβαση αρ. 154/29-12-2017**, ποσού 24.490 € συμπεριλαμβανομένου Φ.Π.Α. 24%. Με ανάδοχο την ΑΙΚΑΤΕΡΙΝΗ ΑΛΑΦΟΓΙΑΝΝΗ, διάρκειας 60 ημερών, με τίτλο «Επισκευή οργάνων πέντε (5) παιδικών χαρών και τη διαμόρφωση χώρων και υποδομών καθώς και την αποκατάσταση των προβλημάτων ηλεκτροδότησης τους».

### **3. Παρακολούθηση προγράμματος καταπολέμησης κουνουπιών εντός των πάρκων και αλσών**

Η Διεύθυνση Πάρκων και Αλσών με το προσωπικό που διέθεσε συνέβαλε στην υποβοήθηση των συνεργείων της Περιφέρειας Αττικής που είχαν ως αντικείμενο την αντιμετώπιση του κουνουπιού στα πάρκα, εκτέλεσε τις εργασίες αποστράγγισης και καθαρισμού των υδάτινων περιοχών που υπάρχουν εντός των πάρκων και ενημέρωσε τους επισκέπτες των πάρκων με φυλλάδια και ανακοινώσεις για το πρόβλημα των κουνουπιών.

### **4. Εκπόνηση τεχνικών μελετών καθαριότητας και πρασίνου**

**Μελέτη πρασίνου:** Πραγματοποιήθηκε μελέτη για το Πράσινο διάρκειας τριών ετών, προϋπολογισμού 1.875.000€ συμπεριλαμβανομένου Φ.Π.Α. 24%. Διακήρυξη 9/2017, «Ηλεκτρονικός άνω των ορίων (Διεθνής) ανοιχτός διαγωνισμός για την παροχή υπηρεσιών συντήρησης πρασίνου και υποδομών και καθαριότητας Πάρκων και Αλσών αρμοδιότητας Περιφέρειας Αττικής». Οι εργασίες περιλαμβάνουν:

- Χωματοουργικές Εργασίες
- Τεχνικά Έργα
- Προετοιμασία χώρων εγκατάστασης πρασίνου
- Φυτικό υλικό
- Εγκατάσταση πρασίνου
- Συντήρηση πρασίνου
- Αρδευτικά δίκτυα
- Φυτοπροστασία Φοινικοειδών

**Μελέτη καθαρισμού:** Πραγματοποιήθηκε μελέτη για τη καθαριότητα διάρκειας τριών ετών, προϋπολογισμού 1.340.000€ συμπεριλαμβανομένου Φ.Π.Α. 24%. Διακήρυξη 9/2017, «Ηλεκτρονικός άνω των ορίων (Διεθνής) ανοιχτός διαγωνισμός για την παροχή υπηρεσιών συντήρησης πρασίνου και υποδομών και καθαριότητας Πάρκων και Αλσών αρμοδιότητας Περιφέρειας Αττικής». Οι εργασίες περιλαμβάνουν:

- Καθαρισμός των Αθλητικών εγκαταστάσεων
- Καθαρισμός των κτιριακών εγκαταστάσεων
- Καθαρισμός των κοινοχρήστων χώρων υγιεινής
- Καθαρισμός των υδάτινων στοιχείων
- Καθαρισμός λοιπών στοιχείων.

**Μελέτη Διαχείρισης Πάρκων και Αλσών:** Έχει ξεκινήσει η σύνταξη Μελέτης Διαχείρισης Πάρκων και Αλσών, σύμφωνα με τις προδιαγραφές της αριθμ. 133384/6587/10-12-2015 Απόφασης του Αναπληρωτή Υπουργού Περιβάλλοντος και Ενέργειας (Φ.Ε.Κ. 2828/Β/23-12-2015). Η διαχειριστική μελέτη πάρκων και αλσών, αποτελεί το σχέδιο διαχείρισης των χώρων αυτών με συγκεκριμένο χρονικό ορίζοντα, στο οποίο καθορίζονται τα δυνάμενα έργα, εργασίες και δραστηριότητες. Οι διαχειριστικές μελέτες συντάσσονται για πάρκα και άλση των 10 στρεμμάτων και άνω, ισχύουν για δέκα (10) χρόνια, και μετά τη λήξη τους ανανεώνονται για ίδιο χρονικό διάστημα, εφόσον τα δεδομένα του χώρου δεν έχουν μεταβληθεί. Μεταξύ άλλων περιγραφή των προτεινόμενων έργων με ορίζοντα πέντε ετών, με ετήσιο προϋπολογισμό και προτάσεις για διοικητικά και διαχειριστικά μέτρα για την βελτίωση του χώρου πρασίνου.

## B. Καταγραφές

### 5. Καταγραφή Ηλεκτρομηχανολογικού εξοπλισμού

Πραγματοποιήθηκαν καταγραφές προβλημάτων ηλεκτρομηχανολογικού εξοπλισμού, ώστε να γίνουν οι κατάλληλοι χειρισμοί.

### 6.Καταγραφή προβληματικών δένδρων

Πραγματοποιήθηκαν καταγραφές προβληματικών δέντρων (με φυτοπαθολογικά προβλήματα, ξερά, με επικίνδυνη κλίση κλπ) ώστε να παρθούν οι απαραίτητες αποφάσεις χειρισμού τους (επεμβάσεις, κλάδεμα, κοπή κλπ).

### 7.Καταμέτρηση ενδείξεων των μετρητών παροχής νερού

Οι καταμετρήσεις ενδείξεων μετρητών παροχής νερού που πραγματοποιήθηκαν φαίνονται στο ακόλουθο διάγραμμα:



Οι καταμετρήσεις των μετρητών παροχής νερού έγιναν σε 32 διαφορετικές ημέρες.

### 8. Καταγραφή προβλημάτων που αφορούν τα πάρκα

Έγινε καταγραφή των προβλημάτων και των συμβάντων που αφορά τα πάρκα. Ενδεικτικά αναφέρονται οι ακόλουθοι τύποι συμβάντων: εκδήλωση πυρκαγιών, επιθετικότητα αδέσποτων σκυλιών, σπασμένα σημεία διαδρόμων (μαρμάρινων, με κυβόλιθους κλπ), βανδαλισμοί αγαλμάτων, πτώσεις δέντρων και κλαδιών δέντρων, διαρροές αρδευτικού δικτύου, σπασμένα φωτιστικά, ζημίες στους χώρους και τα όργανα των παιδικών χαρών κ.α.



## 15.2. Τμήμα Πεδίου Άρεως Και Τμήμα Πάρκων

Το Τμήμα Πεδίου Άρεως αφορά τα Άλσος Πεδίου του Άρεως, Λόφου Εθνικής Αντιστάσεως, Πλατεία Πρωτομαγιάς και Τμήμα Βυζαντινού Άλσους και είναι αρμόδιο ιδίως:

1. Για την εκτέλεση έργων και εργασιών ανάπτυξης και συντήρησης του πρασίνου του Άλσους.
2. Για την φύλαξη, καθαριότητα, φυτοπροστασία, μέριμνα για την ασφάλεια των επισκεπτών, χρηστών του Άλσους.
3. Για την εγκατάσταση, λειτουργία, συντήρηση και επισκευή αυτομάτου δικτύου ποτίσματος καθώς και υδραυλικών εγκαταστάσεων (αντλίες κ.λπ.), συντριβανιών και υδάτινων διαδρομών.
4. Για την εγκατάσταση, συντήρηση, λειτουργία και επισκευή ηλεκτρονικών συστημάτων, Η/Μ και εγκαταστάσεων φωτισμού.
5. Για τη λειτουργία της αποθήκης υλικών και εξοπλισμού του άλσους.
6. Για τη συντήρηση παιδικών χαρών.
7. Για τη διαχείριση αθλητικών εγκαταστάσεων και πολιτιστικών χώρων.
8. Για την οργάνωση του συστήματος πυρασφάλειας του Άλσους.
9. Για την οργάνωση και λειτουργία των μικρών ζωολογικών κήπων.

### A. Φυτοτεχνικές εργασίες

#### 9. Άρδευση φυτών

Για την άρδευση των φυτών πραγματοποιήθηκαν οι παρακάτω κατηγορίες εργασιών:

α/α	Κατηγορία εργασίας	Μονάδα μέτρησης	Ποσότητα
1	A1.1.1 ΣΩΛΗΝΑΣ ΑΠΌ ΠΟΛΥΑΙΘΥΛΕΝΙΟ (ΡΕ) ΟΝΟΜΑΣΤΙΚΗΣ ΠΙΕΣΗΣ 6 atm, ΟΝΟΜΑΣΤΙΚΗΣ ΔΙΑΜΕΤΡΟΥ Φ16 (mm)	μέτρο	1000
2	A1.1.2 ΣΩΛΗΝΑΣ ΑΠΌ ΠΟΛΥΑΙΘΥΛΕΝΙΟ (ΡΕ) ΟΝΟΜΑΣΤΙΚΗΣ ΠΙΕΣΗΣ 6 atm, ΟΝΟΜΑΣΤΙΚΗΣ ΔΙΑΜΕΤΡΟΥ Φ20 (mm)	μέτρο	1000
3	A1.1.3 ΣΩΛΗΝΑΣ ΑΠΌ ΠΟΛΥΑΙΘΥΛΕΝΙΟ (ΡΕ) ΟΝΟΜΑΣΤΙΚΗΣ ΠΙΕΣΗΣ 6 atm, ΟΝΟΜΑΣΤΙΚΗΣ ΔΙΑΜΕΤΡΟΥ Φ32 (mm)	μέτρο	1000
4	A2.1.1 ΣΤΑΛΑΚΤΗΣ ΑΥΤΟΡΥΘΜΙΖΟΜΕΝΟΣ ΕΠΙΣΚΕΨΙΜΟΣ	τεμάχιο	500
5	A3.1 ΣΥΣΚΕΥΕΣ ΕΛΕΓΧΟΥ, ΜΙΚΡΟΥΛΙΚΑ, ΣΥΣΚΕΥΕΣ ΑΣΦΑΛΕΙΑΣ ΑΡΔΕΥΤΙΚΟΥ ΔΙΚΤΥΟΥ	τεμάχιο	2000
6	A4.1 ΕΛΕΓΧΟΣ -ΣΥΝΤΗΡΗΣΗ ΑΥΤΟΜΑΤΟΥ ΣΥΣΤΗΜΑΤΟΣ ΑΡΔΕΥΣΗΣ	τεμάχιο	1

Πραγματοποιήθηκαν οι ακόλουθες αρδεύσεις:

α/α	Κατηγορία εργασίας	Μονάδα μέτρησης	Ποσότητα
1	ΣΤ2.1.1 ΑΡΔΕΥΣΗ ΦΥΤΩΝ ΑΠΌ ΠΑΡΟΧΕΣ	τεμάχιο	83250
2	ΣΤ2.1.2 ΑΡΔΕΥΣΗ ΦΥΤΩΝ ΜΕ ΕΠΙΓΕΙΟ ΣΥΣΤΗΜΑ ΑΡΔΕΥΣΗΣ, ΑΥΤΟΜΑΤΟΠΟΙΗΜΕΝΟ	τεμάχιο	575180

α/α	Κατηγορία εργασίας	Μονάδα μέτρησης	Ποσότητα
3	ΣΤ2.1.3 ΑΔΕΥΣΗ ΦΥΤΩΝ ΜΕ ΕΠΙΓΕΙΟ ΣΥΣΤΗΜΑ ΑΡΔΕΥΣΗΣ ,ΜΗ ΑΥΤΟΜΑΤΟΠΟΙΗΜΕΝΟ	τεμάχιο	98800
4	ΣΤ2.2.1 ΑΡΔΕΥΣΗ ΧΛΟΟΤΑΠΗΤΑ ΜΕ ΕΚΤΟΞΕΥΤΗΡΕΣ(ΑΥΤΟΜΑΤΟΠΟΙΗΜΕΝΟ ΣΥΣΤΗΜΑ)	στρεμ.	213,25
5	ΣΤ2.2.3 ΑΡΔΕΥΣΗ ΧΛΟΟΤΑΠΗΤΑ ΜΕ ΕΠΙΓΕΙΟ Η ΥΠΟΓΕΙΟ ΣΥΣΤΗΜΑ ΑΡΔΕΥΣΗΣ ΜΕ ΣΤΑΛΑΚΤΕΣ ΑΥΤΟΜΑΤΟΠΟΙΗΜΕΝΟ	στρεμ.	100
6	ΣΤ2.2.4 ΑΡΔΕΥΣΗ ΧΛΟΟΤΑΠΗΤΑ ΜΕ ΕΠΙΓΕΙΟ Η ΥΠΟΓΕΙΟ ΣΥΣΤΗΜΑ ΑΡΔΕΥΣΗΣ ΜΕ ΣΤΑΛΑΚΤΕΣ ΜΗ ΑΥΤΟΜΑΤΟΠΟΙΗΜΕΝΟ	στρεμ.	100
7	ΣΤ2.2.6 ΑΡΔΕΥΣΗ ΧΛΟΟΤΑΠΗΤΑ ΜΕ ΕΚΤΟΞΕΥΤΗΡΕΣ (ΜΗ ΑΥΤΟΜΑΤΟΠΟΙΗΜΕΝΟ ΣΥΣΤΗΜΑ)	στρεμ.	100

#### 10. Βοτάνισμα χώρου φυτών για την καταπολέμηση ζιζανίων

Πραγματοποιήθηκαν τα ακόλουθα βοτανίσματα:

α/α	Κατηγορίαεργασίας	Μονάδα μέτρησης	Ποσότητα
1	ΣΤ6.1 ΒΟΤΑΝΙΣΜΑ ΜΕ ΤΑ ΧΕΡΙΑ ΧΩΡΟΥ ΦΥΤΩΝ ΓΙΑ ΤΗΝ ΚΑΤΑΠΟΛΕΜΗΣΗ ΖΙΖΑΝΙΩΝ	στρεμ.	57,5
2	ΣΤ6.2 ΒΟΤΑΝΙΣΜΑ ΜΕ ΒΕΝΖΙΝΙΚΙΝΗΤΟ ΧΟΡΤΟΚΟΠΤΙΚΟ ΜΗΧΑΝΗΜΑ ΠΕΖΟΥ ΧΕΙΡΙΣΤΗ ΧΩΡΟΥ ΦΥΤΩΝ ΓΙΑ ΤΗΝ ΚΑΤΑΠΟΛΕΜΗΣΗ ΖΙΖΑΝΙΩΝ	στρεμ.	729,884
3	ΣΤ7.1 ΒΟΤΑΝΙΣΜΑ ΧΛΟΟΤΑΠΗΤΑ ΜΕ ΤΑ ΧΕΡΙΑ ΓΙΑ ΤΗΝ ΚΑΤΑΠΟΛΕΜΗΣΗ ΖΙΖΑΝΙΩΝ	στρεμ.	20,325

#### 11. Καθαρισμός χώρου φυτών

Πραγματοποιήθηκαν οι ακόλουθες εργασίες καθαρισμού σχετικές με το πράσινο:

α/α	Κατηγορίαεργασίας	Μονάδα μέτρησης	Ποσότητα
1	ΣΤ8.1 ΚΑΘΑΡΙΣΜΟΣ ΧΩΡΟΥ ΦΥΤΩΝ	στρεμ.	1485,684
2	ΣΤ8.3 ΚΑΘΑΡΙΣΜΟΣ ΧΛΟΟΤΑΠΗΤΑ	στρεμ.	189,3

#### 12. Συντήρηση φυτών, νέες φυτεύσεις

##### α. Νέες φυτεύσεις

Οι νέες φυτεύσεις που πραγματοποιήθηκαν είναι οι ακόλουθες:

### ΝΕΕΣ ΦΥΤΕΥΣΕΙΣ ΣΤΟ ΠΕΔΙΟΝ ΑΡΕΩΣ

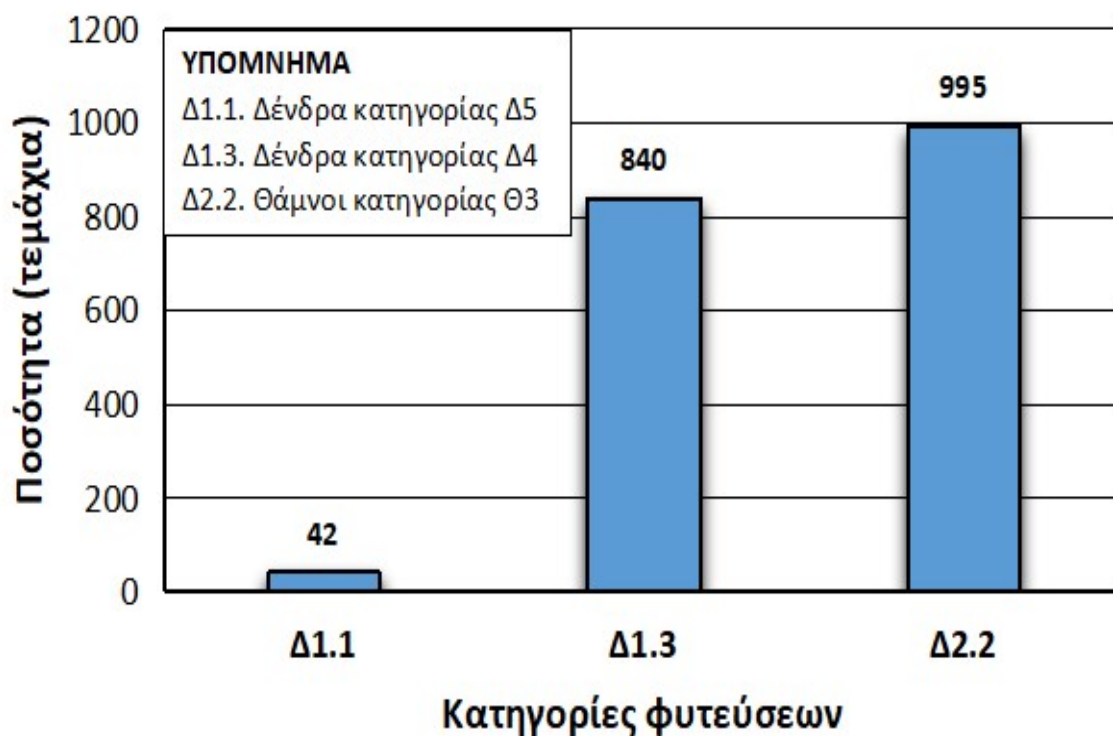

#### Νέες Φυτεύσεις στο Πεδίον του Άρεως

Σε συνέχεια των φυτεύσεων πραγματοποιήθηκαν και συμπληρωματικές εργασίες πρασίνου που είναι οι ακόλουθες:

α/α	Κατηγορία εργασίας	Μονάδα μέτρησης	Ποσότητα
1	E1.1 ΑΝΟΙΓΜΑ ΛΑΚΚΩΝ ΔΙΑΣΤΑΣΕΩΝ 0,30*0,30*0,30 m ΣΕ ΧΑΛΑΡΑ ΕΔΑΦΗ ΜΕ ΕΡΓΑΛΕΙΑ ΧΕΙΡΟΣ	τεμάχιο	300
2	E1.2 ΑΝΟΙΓΜΑ ΛΑΚΚΩΝ ΔΙΑΣΤΑΣΕΩΝ 0,50*0,50*0,50 m ΣΕ ΧΑΛΑΡΑ ΕΔΑΦΗ ΜΕ ΕΡΓΑΛΕΙΑ ΧΕΙΡΟΣ	τεμάχιο	2135
3	E2.1 ΑΝΟΙΓΜΑ ΛΑΚΚΩΝ ΔΙΑΣΤΑΣΕΩΝ 0,70*0,70*0,70 m ΜΕ ΧΡΗΣΗ ΑΕΡΟΣΥΜΠΙΕΣΤΗ	τεμάχιο	142
4	E3.3 ΦΥΤΕΥΣΗ ΦΥΤΩΝ ΜΕ ΜΠΑΛΑ ΧΩΜΑΤΟΣ ΟΓΚΟΥ 2,00-4,00 LT	τεμάχιο	1835
5	E3.5 ΦΥΤΕΥΣΗ ΦΥΤΩΝ ΜΕ ΜΠΑΛΑ ΧΩΜΑΤΟΣ ΟΓΚΟΥ 12,50-22,00 LT	τεμάχιο	42
6	Z5.1 ΥΠΟΣΤΗΛΩΣΗ ΜΕΓΑΛΟΥ ΔΕΝΔΡΟΥ ΜΕ ΤΗΝ ΑΞΙΑ ΤΟΥ ΠΑΣΣΑΛΟΥ	τεμάχιο	50

**β. Κλαδέματα, κοπές κλπ**

Πραγματοποιήθηκαν οι ακόλουθες εργασίες κλαδεμάτων, κοπών κλπ:

α/α	Κατηγορία εργασίας	Μονάδα μέτρησης	Ποσότητα
1	ΣΤ 4.4.1 ΑΝΑΝΕΩΣΗ-ΔΙΑΜΟΡΦΩΣΗ ΚΟΜΗΣ ΠΑΛΑΙΩΝ ΑΝΑΠΤΥΓΜΕΝΩΝ ΘΑΜΝΩΝ ΥΨΟΥΣ ΕΩΣ 1,70Μ	τεμάχιο	1491
2	ΣΤ 4.4.2 ΑΝΑΝΕΩΣΗ ΚΟΜΗΣ ΠΑΛΑΙΩΝ ΑΝΑΠΤΥΓΜΕΝΩΝ ΘΑΜΝΩΝ ΥΨΟΥΣ ΠΑΝΩ ΑΠΟ 1,70Μ	τεμάχιο	250
3	ΣΤ4.1.1 ΔΙΑΜΟΡΦΩΣΗ ΚΟΜΗΣ ΔΕΝΔΡΩΝ ΥΨΟΥΣ ΜΕΧΡΙ 4 Μ	τεμάχιο	600
4	ΣΤ4.1.2 ΑΝΑΝΕΩΣΗ ΚΟΜΗΣ ΔΕΝΔΡΩΝ ΥΨΟΥΣ ΜΕΧΡΙ 4 m	τεμάχιο	100
5	ΣΤ4.1.3 ΚΟΠΗ Η ΚΑΙ ΕΚΡΙΖΩΣΗ ΔΕΝΔΡΩΝ ΥΨΟΥΣ ΜΕΧΡΙ 4 m	τεμάχιο	7
6	ΣΤ4.2.1 ΑΝΑΝΕΩΣΗ ΚΟΜΗΣ Η ΚΟΠΗ ΔΕΝΔΡΩΝ ΥΨΟΥΣ ΑΠΟ 4 ΜΕΧΡΙ 8Μ	τεμάχιο	121
7	ΣΤ4.2.2 ΔΙΑΜΟΡΦΩΣΗ ΚΟΜΗΣ ΔΕΝΔΡΩΝ ΥΨΟΥΣ ΑΠΟ 4 ΜΕΧΡΙ 8Μ	τεμάχιο	110
8	ΣΤ4.3.1 ΑΝΑΝΕΩΣΗ ΚΟΜΗΣ Η ΚΟΠΗ ΜΕΓΑΛΩΝ ΔΕΝΔΡΩΝ ΥΨΟΥΣ 8-12 Μ,ΣΕ ΠΛΑΤΕΙΕΣ,ΠΑΡΚΑ ΚΛΠ	τεμάχιο	57
9	ΣΤ4.3.3ΑΝΑΝΕΩΣΗ ΚΟΜΗΣ Η ΚΟΠΗ ΜΕΓΑΛΩΝ ΔΕΝΔΡΩΝ ΥΨΟΥΣ 12-16 Μ,ΣΕ ΠΛΑΤΕΙΕΣ,ΠΑΡΚΑ ΚΛΠ	τεμάχιο	10
10	ΣΤ4.3.3ΑΝΑΝΕΩΣΗ ΚΟΜΗΣ Η ΚΟΠΗ ΜΕΓΑΛΩΝ ΔΕΝΔΡΩΝ ΥΨΟΥΣ 16-20 Μ,ΣΕ ΠΛΑΤΕΙΕΣ,ΠΑΡΚΑ ΚΛΠ	τεμάχιο	3
11	ΣΤ4.3.7 ΑΝΑΝΕΩΣΗ ΚΟΜΗΣ Η ΚΟΠΗ ΜΕΓΑΛΩΝ ΔΕΝΔΡΩΝ ΥΨΟΥΣ >20 Μ ΣΕ ΠΛΑΤΕΙΕΣ ,ΠΑΡΚΑ ΚΛΠ.	τεμάχιο	3
12	ΣΤ4.51 ΔΙΑΜΟΡΦΩΣΗ ΘΑΜΝΩΝ ΣΕ ΜΠΟΡΝΤΟΥΡΑ ΜΕ ΧΕΙΡΟΚΙΝΗΤΟ ΜΗΧΑΝΙΚΟ ΨΑΛΙΔΙ ΜΠΟΡΝΤΟΥΡΑΣ	m	53429
13	ΣΤ4.6.1 ΔΙΑΜΟΡΦΩΣΗ ΚΟΜΗΣ ΕΤΗΣΙΩΝ ΚΑΙ ΠΟΛΥΕΤΩΝ ΠΟΩΔΩΝ ΦΥΤΩΝ	τεμάχιο	17228
14	ΣΤ4.7.1 ΚΟΥΡΕΜΑ ΧΛΟΟΤΑΠΗΤΑ ΚΑΙ ΧΛΟΟΤΑΠΗΤΑ ΠΡΑΝΩΝ ΜΕ ΒΕΝΖΙΝΙΚΙΝΗΤΗ ΧΛΟΟΚΟΠΤΙΚΗ ΜΗΧΑΝΗ	στρεμ.	214,75
15	Z1.ΚΟΨΙΜΟ -ΕΚΡΙΖΩΣΗ ΘΑΜΝΩΝ ΜΕ ΜΠΟΡΝΤΟΥΡΑ	m	320
16	Z2.2 ΕΚΡΙΖΩΣΗ ΜΕΓΑΛΩΝ ΔΕΝΔΡΩΝ ΠΕΡΙΜΕΤΡΟΥ ΚΟΡΜΟΥ ΑΠΟ 0,61 ΜΕΧΡΙ 0,90	τεμάχιο	50
17	Z5.1 ΥΠΟΣΤΗΛΩΣΗ ΜΕΓΑΛΟΥ ΔΕΝΔΡΟΥ ΜΕ ΤΗΝ ΑΞΙΑ ΤΟΥ ΠΑΣΣΑΛΟΥ	τεμάχιο	50
18	Z5.2 ΣΤΗΡΙΞΗ ΜΕΓΑΛΟΥ ΔΕΝΔΡΟΥ ΜΕ ΑΝΤΗΡΙΔΕΣ	τεμάχιο	40

Ενδεικτικές εικόνες κλαδεμάτων:



**ΚΛΑΔΕΜΑΤΑ ΔΕΝΤΡΩΝ ΜΕ ΧΡΗΣΗ ΚΑΛΟΘΟΦΟΡΟΥ**

**γ. Βελτίωση εδάφους**

Πραγματοποιήθηκαν οι ακόλουθες εργασίες βελτίωσης του εδάφους που αφορά το πράσινο:

α/α	Κατηγορίαεργασίας	Μονάδαμ έτρησης	Ποσότητα
1	ΣΤ10 ΑΕΡΙΣΜΟΣ ΧΛΟΟΤΑΠΗΤΑ	στρεμ.	9,775
2	ΣΤ11 ΑΡΑΙΩΜΑ ΧΛΟΟΤΑΠΗΤΑ (καθαρισμός, tratching)	στρεμ.	9,775
3	ΣΤ3.1 ΛΙΠΑΝΣΗ ΦΥΤΩΝ ΜΕ ΤΑ ΧΕΡΙΑ	στρεμ.	62640
4	ΣΤ3.2 ΛΙΠΑΝΣΗ ΧΛΟΟΤΑΠΗΤΑ,ΧΕΙΡΟΝΑΚΤΙΚΗ	στρεμ.	43,988

Ενδεικτική εικόνα αποκατάστασης χλοοτάπητα στο Πεδίον του Άρεως:



Αποκατάσταση χλοοτάπητα στο Πεδίον του Άρεως

#### δ. Φυτοπροστασία

Πραγματοποιήθηκαν οι ακόλουθες εργασίες φυτοπροστασίας:

α/α	Κατηγορία εργασίας	Μονάδα μέτρησης	Ποσότητα
1	ΣΤ5.1 ΦΥΤΟΠΡΟΣΤΑΣΙΑ ΘΑΜΝΩΝ ΚΑΙ ΔΕΝΔΡΩΝ ΥΨΟΥΣ ΜΕΧΡΙ 4Μ	τεμάχιο	21186
2	ΣΤ5.2 ΦΥΤΟΠΡΟΣΤΑΣΙΑ ΧΛΟΟΤΑΠΗΤΑ ΜΕ ΨΕΚΑΣΤΙΚΟ ΜΗΧΑΝΗΜΑ	στρεμ.	71,325
3	ΣΤ5.4 ΦΥΤΟΠΡΟΣΤΑΣΙΑ ΦΤΕΛΙΑΣ	τεμάχιο	100

Ακολουθούν εικόνες διαμορφωμένων περιοχών πρασίνου.

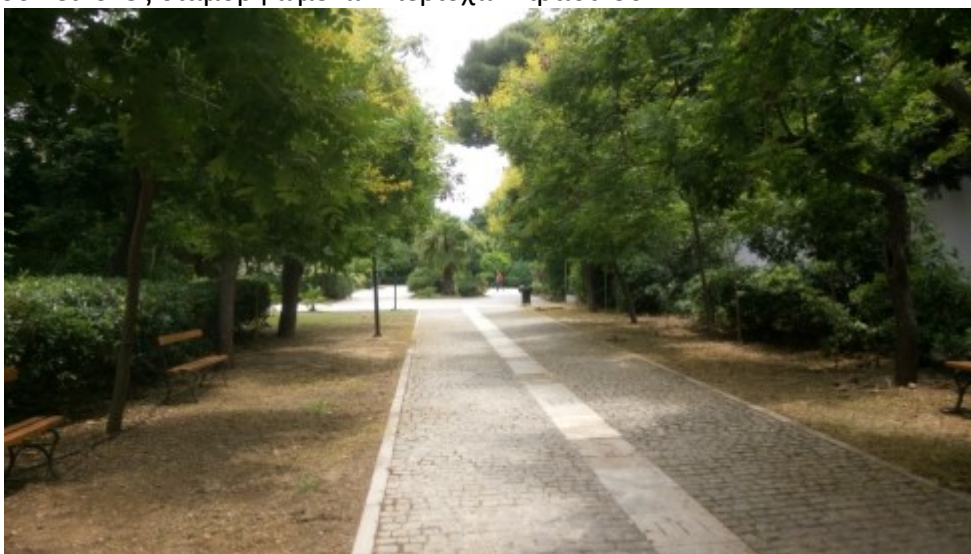

ΔΙΑΜΟΡΦΩΜΕΝΕΣ ΠΕΡΙΟΧΕΣ-ΠΛΗΣΙΟΝ ΡΟΔΩΝΑΑ



**ΔΙΑΜΟΡΦΩΜΕΝΕΣ ΠΕΡΙΟΧΕΣ-ΠΛΗΣΙΟΝ ΠΕΡΙΟΧΗΣ 'ΑΡΙΕΣ'**



**ΔΙΑΜΟΡΦΩΜΕΝΕΣ ΠΕΡΙΟΧΕΣ-ΟΔΟΣ ΗΡΩΩΝ**



**ΔΙΑΜΟΡΦΩΜΕΝΕΣ ΠΕΡΙΟΧΕΣ-ΠΛΗΣΙΟΝ ΜΙΚΡΗΣ ΠΑΙΔΙΚΗΣ ΧΑΡΑΣ**



**ΔΙΑΜΟΡΦΩΜΕΝΕΣ ΠΕΡΙΟΧΕΣ-ΟΔΟΣ ΗΡΩΩΝ**



**ΔΙΑΜΟΡΦΩΜΕΝΕΣ ΠΕΡΙΟΧΕΣ-ΟΔΟΣ ΗΡΩΩΝ**



**ΔΙΑΜΟΡΦΩΜΕΝΕΣ ΠΕΡΙΟΧΕΣ-ΟΔΟΣ ΗΡΩΩΝ**





**ΔΙΑΜΟΡΦΩΜΕΝΕΣ ΠΕΡΙΟΧΕΣ-ΣΥΝΤΡΙΒΑΝΙ ΠΛΑΤΕΙΑΣ**



**ΔΙΑΜΟΡΦΩΜΕΝΕΣ ΠΕΡΙΟΧΕΣ-ΠΛΑΤΕΙΑΣ**



**ΔΙΑΜΟΡΦΩΜΕΝΕΣ ΠΕΡΙΟΧΕΣ-ΠΛΑΤΕΙΑΣ**



**ΔΙΑΜΟΡΦΩΜΕΝΕΣ ΠΕΡΙΟΧΕΣ-ΠΛΑΤΕΙΑΣ**



**ΔΙΑΜΟΡΦΩΜΕΝΕΣ ΠΕΡΙΟΧΕΣ-ΠΛΑΤΕΙΑΣ**



**ΔΙΑΜΟΡΦΩΜΕΝΕΣ ΠΕΡΙΟΧΕΣ-ΠΛΗΣΙΟΝ ΜΕΓΑΛΗΣ ΠΑΙΔΙΚΗΣ ΧΑΡΑΣ**

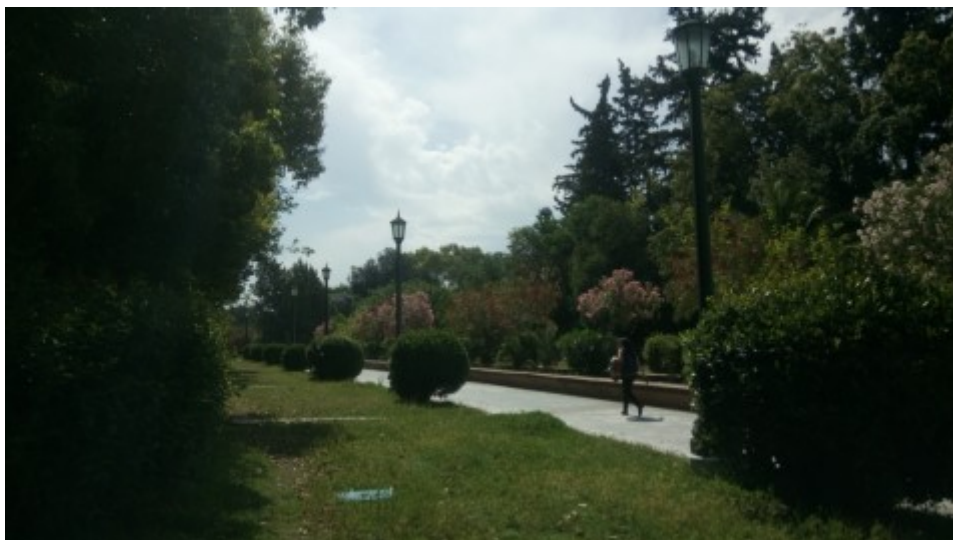

**ΔΙΑΜΟΡΦΩΜΕΝΕΣ ΠΕΡΙΟΧΕΣ-ΟΔΟΣ ΗΡΩΩΝ**



**ΔΙΑΜΟΡΦΩΜΕΝΕΣ ΠΕΡΙΟΧΕΣ-ΟΔΟΣ ΗΡΩΩΝ**

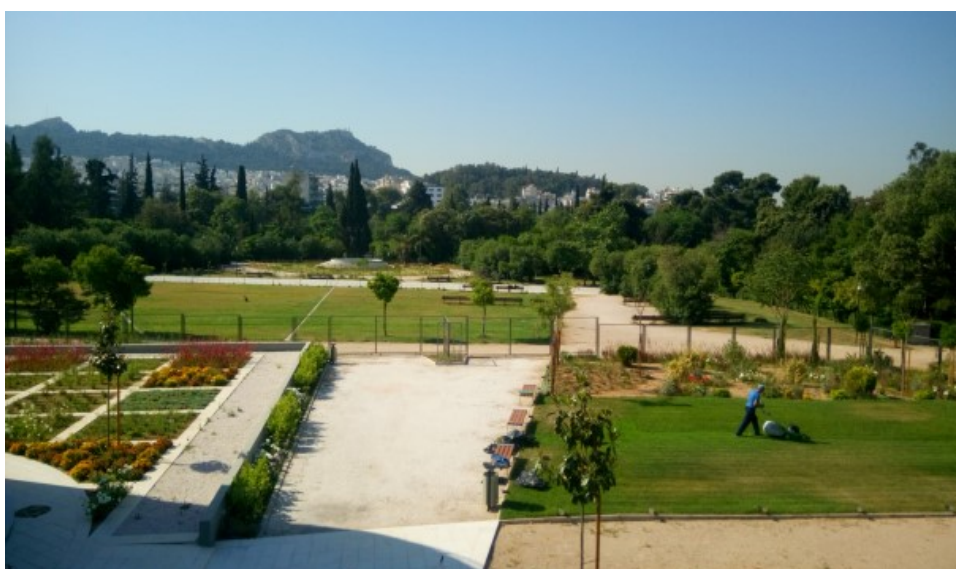

**ΔΙΑΜΟΡΦΩΜΕΝΕΣ ΠΕΡΙΟΧΕΣ-ΠΛΑΤΕΙΑΣ ΚΑΙ ΚΤΙΡΙΟΥ ΑΛΣΟΥΣ**

### 13. Παρακολούθηση φοινικοειδών Πεδίου του Άρεως, από το *Rhynchophorus ferrugineus*

Οι Επισκοπήσεις των φοινικοειδών για συμπτώματα από το κόκκινο σκαθάρι και εκτίμηση της προσβολής τους έγινε στα πλαίσια:

α) της Απόφαση 2007/365/ΕΚ της Επιτροπής όπως τροποποιήθηκε και ισχύει με τις Αποφάσεις 2008/776/ΕΚ και 2010/467/ΕΕ,

β) το υπ' αριθμ97027/16-5-2011 έγγραφο του Υπουργείου Αγροτικής Ανάπτυξης & Τροφίμων με θέμα «Τεχνικές Λεπτομέρειες λήψης έκτακτων μέτρων για την πρόληψη της εισαγωγής και της εξάπλωσης στην Κοινότητα του *Rhynchophorus ferrugineus*,

γ) των Κατευθυντήριων Οδηγιών για την κατάρτιση Σχεδίου Δράσης ανά περιφερειακή ενότητα έναντι του κόκκινου ρυγχωτού σκαθαριού (Κ.Ρ.Σ) που προσβάλλει τα φοινικοειδή στη χώρα μας.

Το Σχέδιο δράσης αφορά την περιγραφή της παρουσίας του εντόμου *Rhynchophorus ferrugineus* στην περιοχή έρευνας (περιγραφή και χωροταξική θέση των φοινίκων, έκταση και μέγεθος προσβολής, παρουσίαση των στοιχείων σε ηλεκτρονικούς χάρτες) και τα μέτρα πρόληψης και καταστολής. Για την κατηγοριοποίηση επικινδυνότητας για το κόκκινο σκαθάρι των φοινικοειδών χρησιμοποιήθηκε ολοκληρωμένο σύστημα μέσω υπηρεσιών θέσης και η Δεκαβάθμια Κλίμακα επικινδυνότητας Ποντικάκου-Κοντοδήμα, όπως αυτή έχει παρουσιαστεί στα επιστημονικά άρθρα:

Pontikakos C.M., Kontodimas D.C., Tsiligiridis T.A., (2015). A location aware system for integrated management of *Rhynchophorus ferrugineus* in urban systems, *Computers, Environment and Urban Systems*, 50, 74-88.

Και στα παρακάτω επιστημονικά συνέδρια :

Pontikakos C. and Kontodimas D., (2010). A Location Aware System for Integrated Management of *Rhynchophorus ferrugineus*. *Dies Palmarum*, San Remo-Italy, 18-20 November, 2010.

Ποντικάκος Κ. και Κοντοδήμας Δ., 2011α. Χρήση ολοκληρωμένου συστήματος υπηρεσιών θέσης για την αντιμετώπιση του κόκκινου σκαθαριού των φοινικοειδών στο Πεδίο του Άρεως. Επιστημονική ημερίδα: Αντιμετώπιση του ρυγχοφόρου κόκκινου σκαθαριού των φοινικοειδών, Τρίτη 5 Απριλίου 2011, Βόλος.

Ποντικάκος Κ. και Κοντοδήμας Δ., 2011β. Διαχείριση του προβλήματος του κόκκινου σκαθαριού των φοινικοειδών στο Πεδίο του Άρεως, με τη χρήση ολοκληρωμένου συστήματος υπηρεσιών θέσης. Επιστημονική Ημερίδα: Ο φοίνικας στην πόλη - φροντίδα και διάσωση, Πέμπτη 23 Ιουνίου, Πειραιάς.

Ποντικάκος Κ.Μ., Κοντοδήμας Δ.Χ., Τσιλιγκιρίδης Θ.Α., 2011. Σύστημα Υπηρεσιών Θέσης για ολοκληρωμένη διαχείριση του προβλήματος της προσβολής των φοινικοειδών από το κόκκινο σκαθάρι [*Rhynchophorus ferrugineus* (Olivier) (Coleoptera: Curculionidae)]. 14ο Πανελλήνιο Εντομολογικό Συνέδριο, 11-14 Οκτωβρίου 2011, Ναύπλιο.

Η παρακολούθηση των φοινικοειδών του Πεδίου του Άρεως σχετικά με προσβολές από το *Rhynchophorus ferrugineus* πραγματοποιήθηκε μέσω:

**α. Της προγραμματικής σύμβαση επιχορηγούμενου ερευνητικού προγράμματος με τίτλο “Βελτιστοποίηση του συστήματος ολοκληρωμένης αντιμετώπισης του *Rhynchophorus ferrugineus* στο Πεδίο του Άρεως” μεταξύ Περιφέρειας Αττικής και του Ν.Π.Δ.Δ. Μπενακείου Φυτοπαθολογικού Ινστιτούτου διάρκειας δώδεκα (12) μηνών, συνολικής δαπάνης 20.000,00€, με ημερομηνία υπογραφής της σύμβασης από 4/4/2016. Το αντικείμενο της σύμβασης ήταν η βελτιστοποίηση του συστήματος**

ολοκληρωμένης αντιμετώπισης του *Rhynchophorus ferrugineus* (Coleoptera: Curculionidae) σε όλη την έκταση του Πεδίου του Άρεως με ενδεδειγμένη επισκόπηση των φοινικοειδών του πάρκου με εξειδικευμένο σύστημα πληροφοριών θέσης, διάνοιξη παραθύρων επιθεώρησης όπου απαιτείται, ανάπτυξη δικτύου φερομονικών παγίδων, φυτοϋγειονομικά ασφαλής αφαίρεση των προσβολών και εφαρμογή επεμβάσεων φυτοπροστασίας.

## Αποτελέσματα:

### α1. Εκθέσεις εργασιών:

Οι εκθέσεις εργασιών (παραδοτέα) του ερευνητικού προγράμματος με τίτλο “Βελτιστοποίηση του συστήματος ολοκληρωμένης αντιμετώπισης του *Rhynchophorus ferrugineus* στο Πεδίο του Άρεως

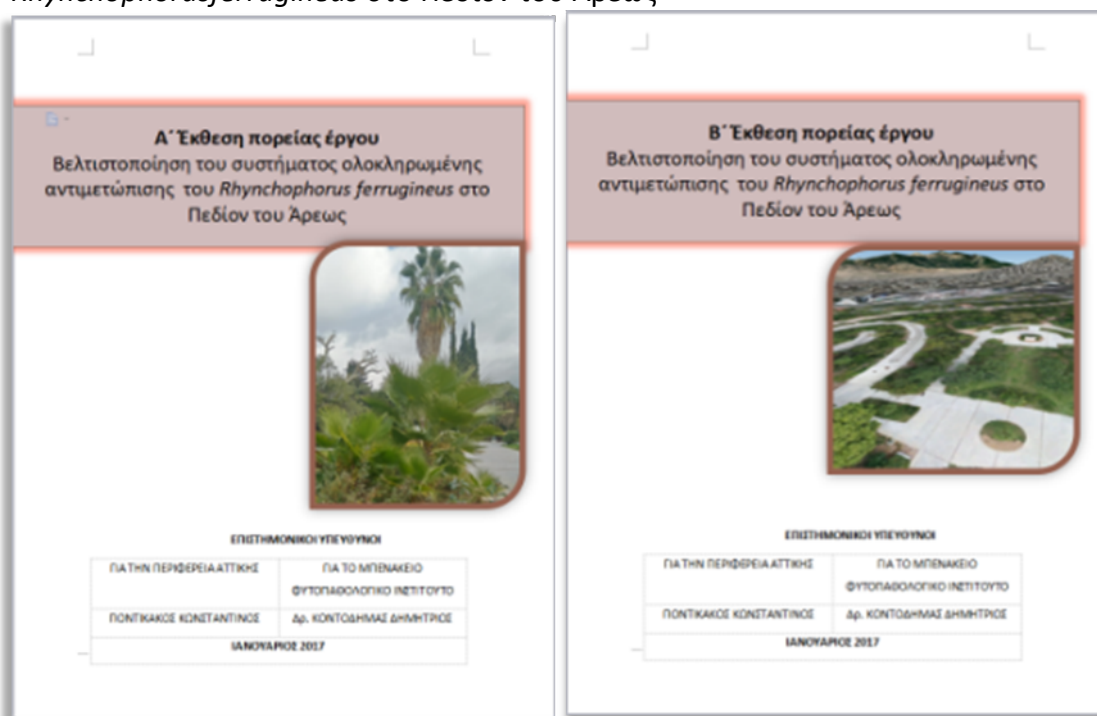

**Εκθέσεις εργασιών ερευνητικού προγράμματος με τίτλο “Βελτιστοποίηση του συστήματος ολοκληρωμένης αντιμετώπισης του *Rhynchophorus ferrugineus* στο Πεδίο του Άρεως**

### α2. Πραγματοποιηθείσες εργασίες

- Ενδεδειγμένη επισκόπηση των φοινικοειδών του πάρκου με τη βοήθεια εξειδικευμένου συστήματος πληροφοριών θέσης.
- Καταγραφή του πάρκου σε λεπτομερείς ορθοφωτοχάρτες
- Φυτοϋγειονομικά ασφαλής αφαίρεση των προσβολών από φοινικοειδή
- Δενδροχειρουργική σε φοινικοειδή.
- Διάνοιξη παραθύρων επιθεώρησης.
- Συντήρηση του δικτύου φερομονικών παγίδων (αντικατάσταση φθαρμένων, αλλαγή φερομονών και προσελκυστικών).
- Επεμβάσεις φυτοπροστασίας
- Ανάπτυξη δικτύου φερομονικών παγίδων

Ακολουθούν μερικά ενδεικτικά αποτελέσματα του προγράμματος:



Καταγραφή προσβεβλημένων φοινικοειδών



Δεντροχειρουργείο και η αναβλάστηση φοινίκων στο Πεδίον του Άρεως



Ορθοφωτοχάρτης Πεδίου του Άρεως



Χωρική κατανομή της επικινδυνότητας προσβολής στο Πεδίο του Άρεως (δορυφορικό υπόβαθρο)

- β. Της σύμβασης πρασίνου με αρ. 3/2016 και με τίτλο «Α. Υπηρεσιών συντήρησης πρασίνου και περιβάλλοντος χώρου πρασίνου Πεδίου του Άρεως, Πλατείας Πρωτομαγιάς, Λόφου Εθνικής Αντιστάσεως, Αττικού Άλσους και πάρκου Ριζάρη και Β. Προμήθειας φυτικού υλικού (ως παρεμπόπτουσας προμήθειας)», Έναρξη: 22/02/2016, Διάρκεια 18 μήνες, κόστους 374.960,94€ συμπεριλαμβανομένου Φ.Π.Α., ανάδοχος εταιρεία «ISS FaciityServices A.E».

**Αποτελέσματα:**

**β1. Έκθεση εργασιών η οποία περιλαμβάνει:**

- Κοπή και ασφαλής απομάκρυνση όλων των κατεστραμμένων φοινίκων καθώς και όσων η προσβολή είναι σε τόσο προχωρημένο στάδιο που πρακτικά είναι μη αναστρέψιμη.
- Παράθυρο Επισκόπησης όπου υπάρχουν υπόνοιες ή επισήμανση προσβολής
- Κατάλληλες επεμβάσεις με χρήση εγκεκριμένων σκευασμάτων με σκοπό την πρόληψη, την καταπολέμηση και την αντιμετώπιση πρακτικά μη ανιχνεύσιμων προσβολών. Επεμβάσεις .
- Επεμβάσεις Άμεσης Εξυγίανσης και Δενδροχειρουργική στους φοινίκες των οποίων η προσβολή είναι εκτεταμένη αλλά η καρδιά του δέντρου παραμένει υγιής.
- Χάρτες και χρονικό διάστημα επεμβάσεων
- Κωδικοποίηση και χαρακτηριστικά φοινίκων
- Επικινδυνότητα προσβολής



## β2. Αποτελέσματα

Ακολουθούν μερικά ενδεικτικά αποτελέσματα των εργασιών:

Ο χάρτης με την κωδικοποίηση των φοινίκων του Πεδίου Άρεως των φοινίκων φαίνεται στην παρακάτω εικόνα.

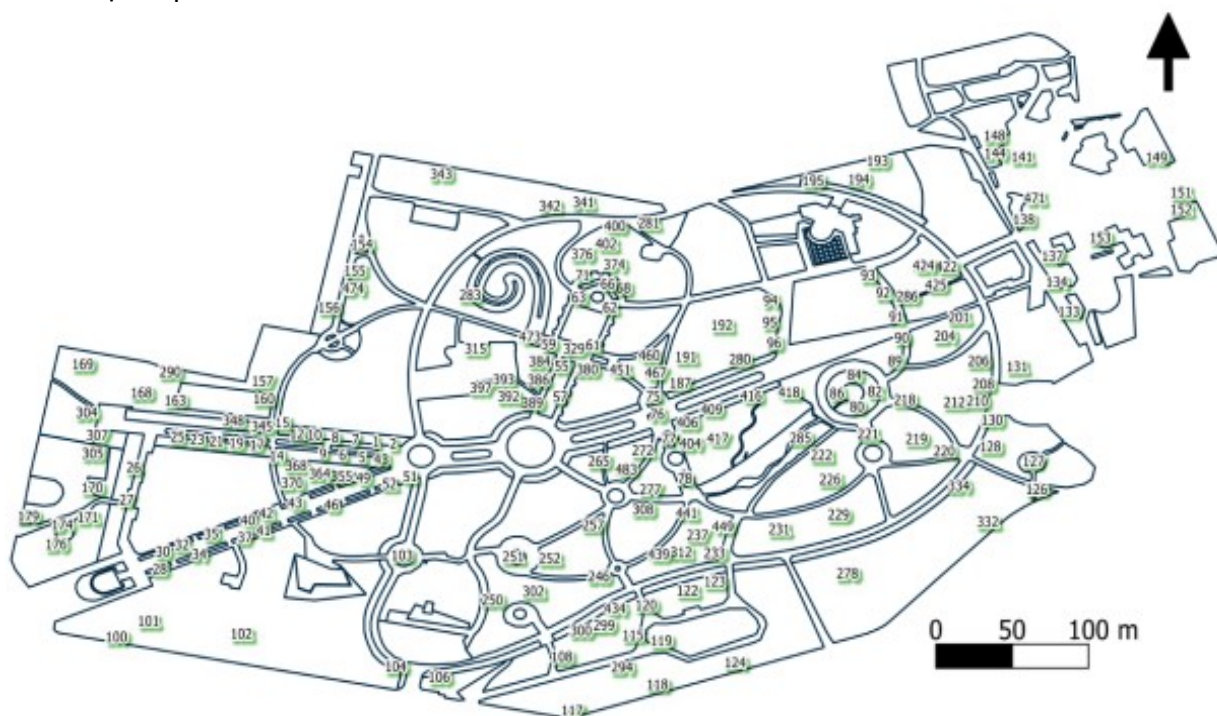

Χάρτης με την κωδικοποίηση των φοινίκων του Πεδίου Άρεως

Το διάγραμμα με τα χαρακτηριστικά των φοινίκων του Πεδίου Άρεως των φοινίκων φαίνεται στην παρακάτω εικόνα.

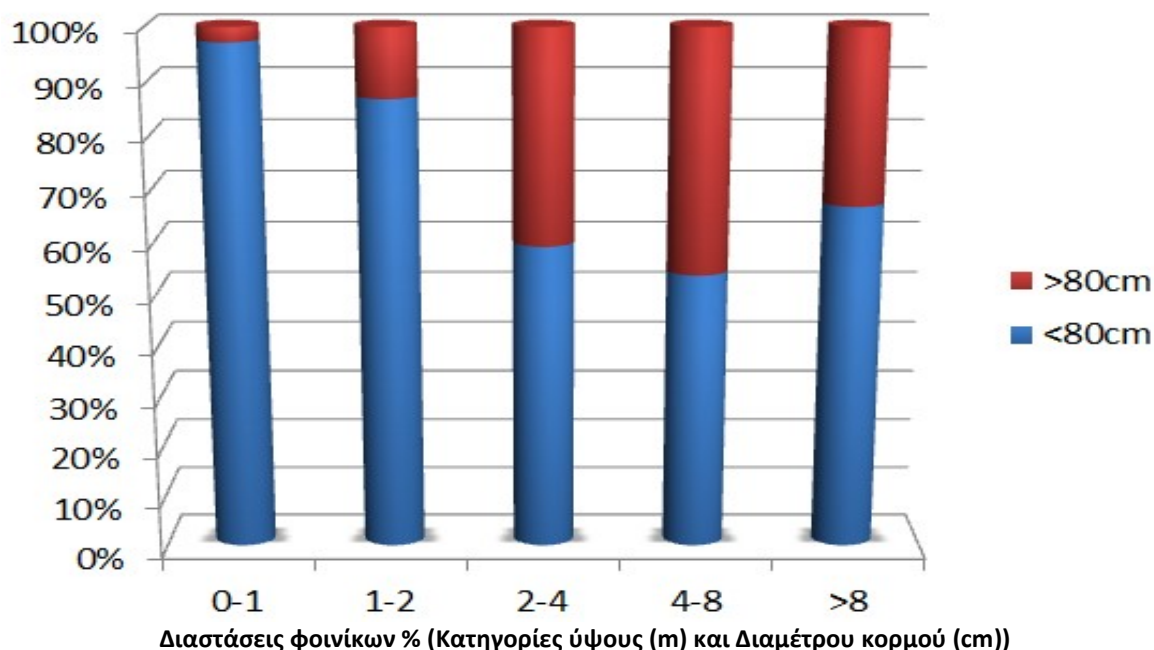

Η επικινδυνότητα προσβολής από το κόκκινο σκαθάρι των φοινίκων φαίνεται στις παρακάτω εικόνες.



Επικινδυνότητα προσβολής (Φεβρουάριος 2017)

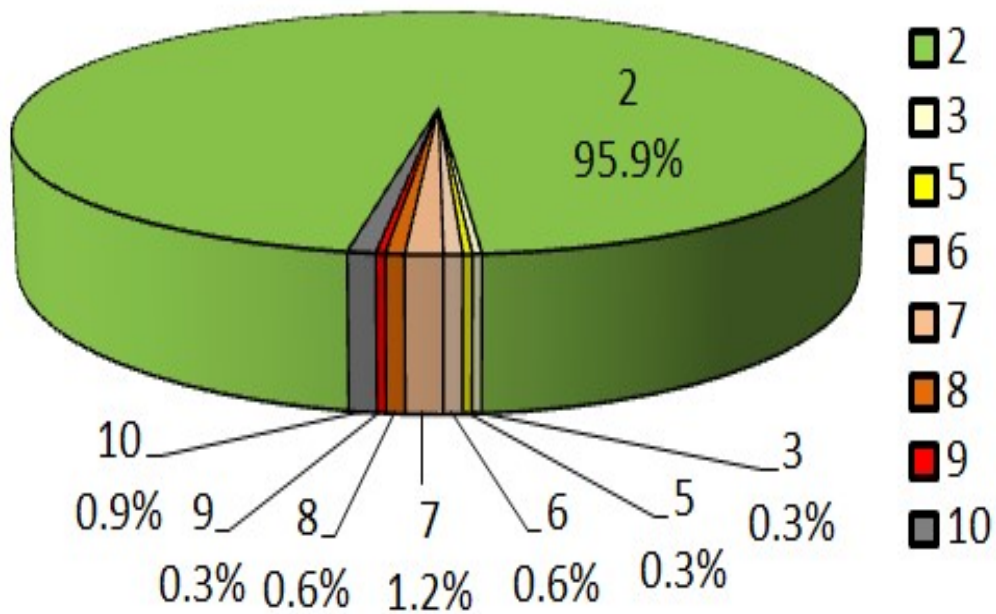

Ποσοστά κατηγοριών επικινδυνότητας προσβολής (Φεβρουάριος 2017)

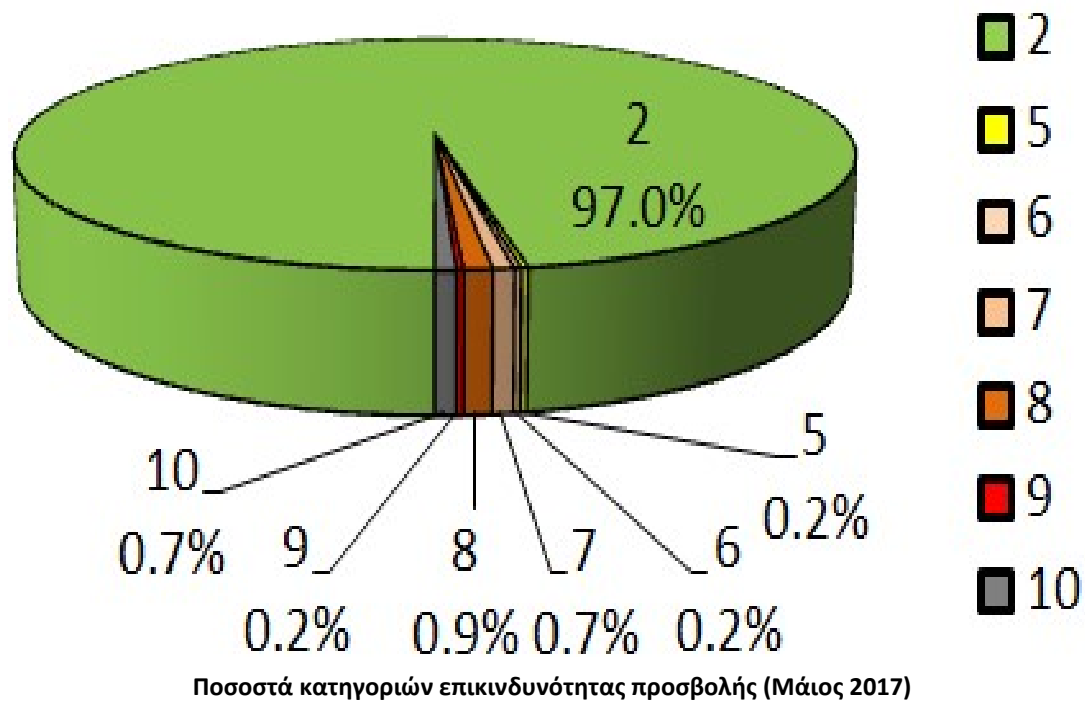
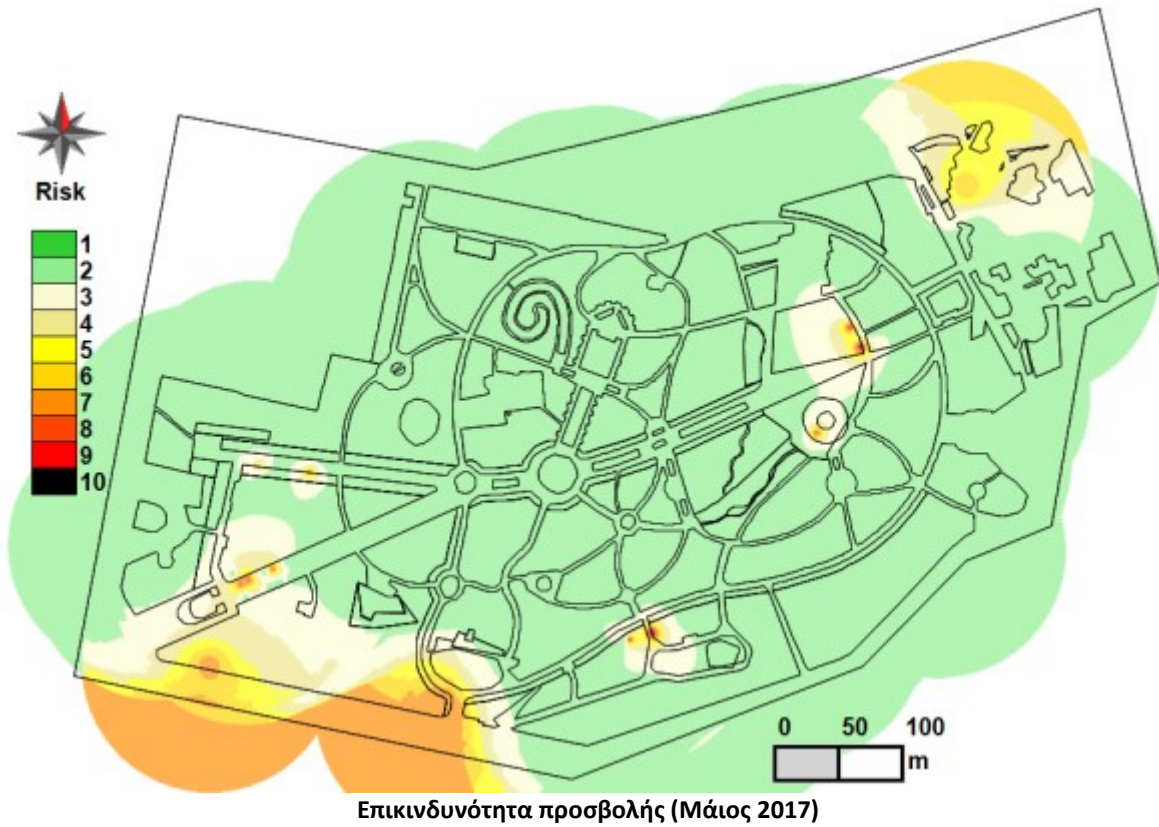

γ. Της σύμβασης με τίτλο «Επείγουσες εργασίες συντήρησης πρασίνου και υποδομών στα πάρκα και άλση αρμοδιότητας της Περιφέρειας Αττικής διάρκειας 5 μηνών» η οποία είναι σε εξέλιξη

**γ1. Εργασίες:**

- Κοπή και ασφαλής απομάκρυνση όλων των κατεστραμμένων φοινίκων καθώς και όσων η προσβολή είναι σε τόσο προχωρημένο στάδιο που πρακτικά είναι μη αναστρέψιμη.
- Παράθυρο Επισκόπησης όπου υπάρχουν υπόνοιες ή επισημάνση προσβολής
- Κατάλληλες επεμβάσεις με χρήση εγκεκριμένων σκευασμάτων με σκοπό την πρόληψη, την καταπολέμηση και την αντιμετώπιση πρακτικά μη ανιχνεύσιμων προσβολών. Επεμβάσεις.

**δ. Εργασίες που αφορούν φοινικοειδή**

Πραγματοποιήθηκαν οι ακόλουθες εργασίες συντήρησης και φυτοπροστασίας φοινικοειδών:

α/α	Κατηγορία εργασίας	Μονάδα μέτρησης	Ποσότητα
1	B1. ΕΠΙΣΚΟΠΗΣΗ ΦΟΙΝΙΚΟΕΙΔΟΥΣ ΓΙΑ ΣΥΜΠΤΩΜΑΤΑ ΑΠΌ ΤΟ ΚΟΚΚΙΝΟ ΣΚΑΘΑΡΙ ΚΑΙ ΕΚΤΙΜΗΣΗ ΤΗΣ ΠΡΟΣΒΟΛΗΣ ΤΟΥΣ ΜΕ ΟΛΟΚΛΗΡΩΜΕΝΟ ΣΥΣΤΗΜΑ	τεμάχιο	1500
2	B2 ΚΟΠΗ ΚΑΙ ΑΠΟΜΑΚΡΥΝΣΗ ΦΟΙΝΙΚΟΕΙΔΩΝ ΜΕ ΥΨΟΣ ΕΩΣ 4m ΣΕ ΠΛΑΤΕΙΕΣ ΝΗΣΙΔΕΣ ΚΑΙ ΠΑΡΚΑ	τεμάχιο	10
3	B3 ΚΟΠΗ ΚΑΙ ΑΠΟΜΑΚΡΥΝΣΗ ΦΟΙΝΙΚΟΕΙΔΩΝ ΜΕ ΥΨΟΣ ΑΠΌ 4 ΕΩΣ 8 Μ ΣΕ ΠΛΑΤΕΙΕΣ ΝΗΣΙΔΕΣ ΚΑΙ ΠΑΡΚΑ ΜΕ ΧΡΗΣΗ ΚΑΛΑΘΟΦΟΡΟΥ	τεμάχιο	5
4	B4 ΚΟΠΗ ΚΑΙ ΑΠΟΜΑΚΡΥΝΣΗ ΦΟΙΝΙΚΟΕΙΔΩΝ ΜΕ ΥΨΟΣ ΑΠΌ 8 ΕΩΣ 12 m ΣΕ ΠΛΑΤΕΙΕΣ ,ΝΗΣΙΔΕΣ ΚΑΙ ΠΑΡΚΑ ΜΕ ΧΡΗΣΗ ΚΑΛΑΘΟΦΟΡΟΥ ΚΑΙ ΓΕΡΑΝΟΥ	τεμάχιο	1
5	B5 ΕΠΕΜΒΑΣΗ ΦΥΤΟΠΡΟΣΤΑΣΙΑΣ ΦΟΙΝΙΚΟΕΙΔΩΝ	τεμάχιο	600
6	B6 ΠΑΡΑΘΥΡΟ ΕΠΙΣΚΟΠΗΣΗΣ ΣΕ ΦΟΙΝΙΚΟΕΙΔΗ ΕΩΣ 4 Μ	τεμάχιο	5
7	B7 ΠΑΡΑΘΥΡΟ ΕΠΙΣΚΟΠΗΣΗΣ ΣΕ ΦΟΙΝΙΚΟΕΙΔΗ ΠΑΝΩ ΑΠΌ 4 Μ ΜΕ ΧΡΗΣΗ ΚΑΛΑΘΟΦΟΡΟΥ	τεμάχιο	5
8	B8 ΜΗΧΑΝΙΚΗ ΕΞΥΓΙΑΝΣΗ (ΔΕΝΔΡΟΧΕΙΡΟΥΡΓΙΚΗ) ΣΕ ΦΟΙΝΙΚΟΕΙΔΗ ΕΩΣ 4 Μ	τεμάχιο	5
9	B9 ΜΗΧΑΝΙΚΗ ΕΞΥΓΙΑΝΣΗ (ΔΕΝΔΡΟΧΕΙΡΟΥΡΓΙΚΗ) ΣΕ ΦΟΙΝΙΚΟΕΙΔΗ ΠΑΝΩ ΑΠΌ 4 Μ ΜΕ ΧΡΗΣΗ ΚΑΛΑΘΟΦΟΡΟΥ	τεμάχιο	5
10	ΣΤ4.4.1 ΚΛΑΔΕΜΑ ΦΟΙΝΙΚΩΝ ΥΨΟΥΣ ΚΟΡΜΟΥ ΕΩΣ 2,5 m	τεμάχιο	20
11	ΣΤ4.4.2 ΚΛΑΔΕΜΑ ΦΟΙΝΙΚΩΝ ΥΨΟΥΣ ΚΟΡΜΟΥ ΠΑΝΩ ΑΠΌ 2,5 m	τεμάχιο	10

**Β. Επισκευή, επιδιόρθωση εξοπλισμού**

**14. Έλεγχος εγκαταστάσεων και στοιχείων ηλεκτροφωτισμού**

Πραγματοποιήθηκαν μακροσκοπικοί έλεγχοι λειτουργίας των εγκαταστάσεων και στοιχείων ηλεκτροφωτισμού ώστε να παρθούν οι απαραίτητες αποφάσεις χειρισμού τους.

**15. Επιδιόρθωση βλαβών στο δίκτυο ηλεκτροφωτισμού**

Η Υπηρεσία μας δεν διαθέτει υπάλληλο ηλεκτρολόγο, ούτε ανάδοχο για υπηρεσίες συντήρησης – επισκευής των ηλεκτρολογικών εγκαταστάσεων για τα πάρκα και άλση και ως εκ τούτου απευθύνεται με έγγραφα για την συνδρομή τους για τα εκάστοτε τεχνικά προβλήματα τόσο στο Τμήμα Διοικητικής Μέριμνας αλλά και στις συναρμόδιες Υπηρεσίες Τεχνικών Υπηρεσιών και Διαχείρισης Μητροπολιτικών.

**16. Επισκευές κτηριακών εγκαταστάσεων, οργάνων παιδικών χαρών, μαρμάρινων επιφανειών, περίφραξης, εξοπλισμού, κλπ.**

Πραγματοποιήθηκαν οι ακόλουθες εργασίες:

α/α	Κατηγορία εργασίας	Μονάδα μέτρησης	Ποσότητα
1	B12.17 ΞΥΛΙΝΟ ΚΑΘΙΣΜΑ ΚΟΥΝΙΑΣ ΝΗΠΙΩΝ	τεμάχιο	2
2	B12.18 ΚΑΘΙΣΜΑ ΑΣΦΑΛΕΙΑΣ ΚΟΥΝΙΑΣ ΝΗΠΙΩΝ	τεμάχιο	2
3	B12.19 ΞΥΛΙΝΟ ΚΑΘΙΣΜΑ ΚΟΥΝΙΑΣ ΠΑΙΔΩΝ	τεμάχιο	2
4	Z10.1 ΒΑΣΗ ΠΑΧΟΥΣ 40mm ΜΕ ΦΥΤΙΚΟ ΦΥΣΙΚΟ ΟΙΚΟΛΟΓΙΚΟ ΣΤΑΘΕΡΟΠΟΙΗΤΗ	m2	100
5	Z10.2 ΣΤΡΩΣΗ ΣΤΡΑΓΓΙΣΗΣ ΟΔΟΣΤΡΩΜΑΤΟΣ	m2	100
6	Z6.1 ΠΛΗΡΟΦΟΡΙΑΚΗ ΠΙΝΑΚΙΔΑ ΔΙΑΣΤΑΣΕΩΝ 30 χ 30	τεμάχιο	20
7	Z6.2 ΠΛΗΡΟΦΟΡΙΑΚΗ ΠΙΝΑΚΙΔΑ ΔΙΑΣΤΑΣΕΩΝ 70χ50	τεμάχιο	20
8	Z7 ΚΑΤΑΣΚΕΥΗ ΞΥΛΙΝΗΣ ΠΕΡΙΦΡΑΞΗΣ	m	100
9	Z8 ΔΙΑΜΟΡΦΩΣΗ ΟΨΕΩΝ ΑΚΑΝΟΝΙΣΤΩΝ (ΗΜΙΕΜΠΛΕΚΤΩΝ) ΛΙΘΟΔΟΜΩΝ, ΣΧΗΜΑΤΙΣΜΟΣ ΒΡΑΧΟΚΗΠΩΝ	m2	15
10	H1.ΕΡΓΑΣΙΕΣ ΣΥΝΤΗΡΗΣΗΣ ΑΠΟΚΑΤΑΣΤΑΣΗΣ ΦΘΟΡΩΝ ΣΤΑ ΠΑΓΚΑΚΙΑ	τεμάχιο	38
11	H2.ΑΠΟΞΕΣΗ ΚΑΙ ΒΕΡΝΙΚΩΜΑ ΞΥΛΙΝΩΝ ΕΠΙΦΑΝΕΙΩΝ	m2	720
12	H3.ΑΝΑΚΑΙΝΙΣΗ ΠΑΛΑΙΩΝ ΧΡΩΜΑΤΙΣΜΕΝΩΝ ΕΠΙΦΑΝΕΙΩΝ ΜΕ ΔΙΠΛΗ ΣΤΡΩΣΗ ΕΛΑΙΟΧΡΩΜΑΤΟΣ	m2	500

Στις επόμενες εικόνες φαίνονται ενδεικτικά σχετικές εργασίες.



**ΕΓΚΑΤΑΣΤΑΣΗ ΞΥΛΙΝΩΝ ΠΙΝΑΚΙΔΩΝ ΚΑΙ ΚΑΔΩΝ**



**ΣΥΝΤΗΡΗΣΗ ΣΕ ΠΑΓΚΑΚΙΑ**



**ΕΓΚΑΤΑΣΤΑΣΗ ΞΥΛΙΝΗΣ ΠΕΡΙΦΡΑΞΗΣ**

#### **17. Επισκευές άρδευσης, πυρόσβεσης κ.λ.π.**

Το προσωπικό της διεύθυνσης απασχολήθηκε 42 εργασιμότητες για την επισκευή του δευτερογενούς και τριτογενούς αρδευτικού δικτύου, καθώς και για μικροεπισκευές στο σύστημα πυρόσβεσης.

#### **18. Άρση επικινδυνότητας**

Πραγματοποιήθηκαν ανά μήνα οι ακόλουθες εργασίες άρσης επικινδυνότητας, οι οποίες περιλαμβάνουν πιθανά σημεία πτώσεων δέντρων και κλαδιών, χαλασμένες υποδομές

(όργανα παιδικών χαρών, διάδρομοι, φωτιστικά κλπ), ζημιές από φυσικά φαινόμενα εντός του πάρκου κ.α.

### Εργασίες άρσης επικινδυνότητας

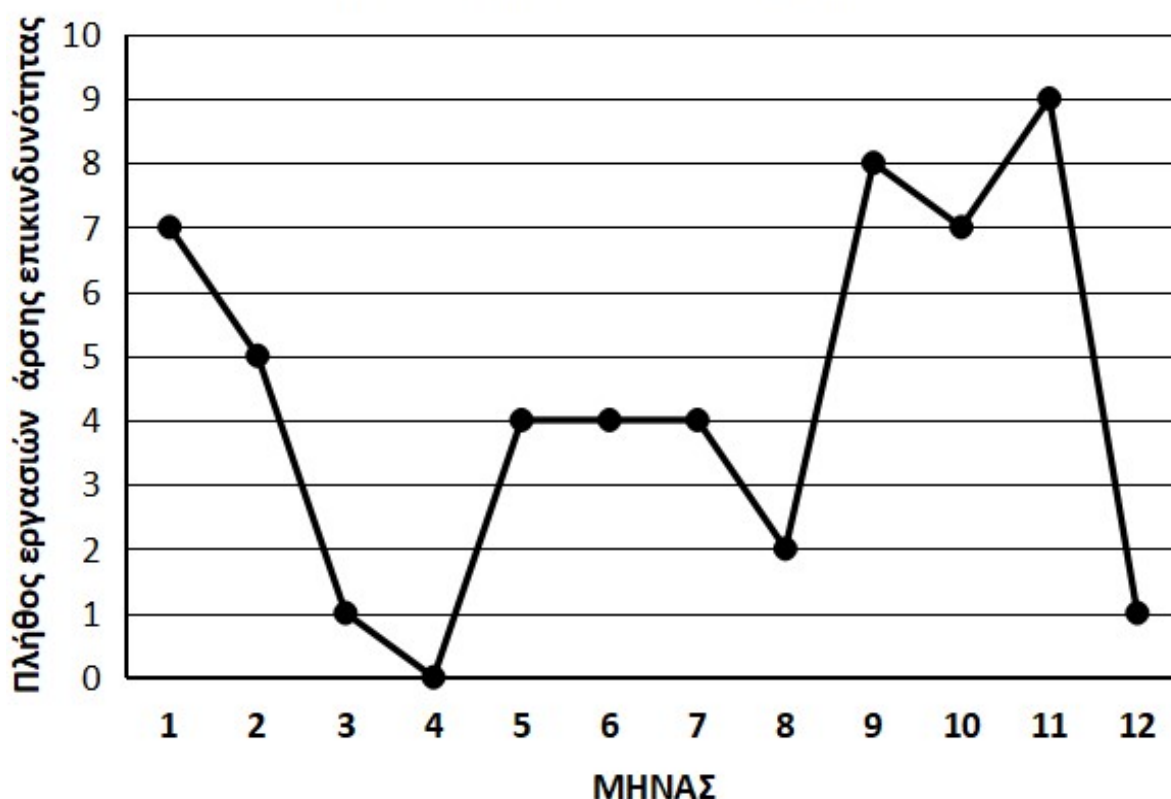

Εργασίες άρσης επικινδυνότητας

### Γ. Καθαρισμοί

#### 19.Καθαρισμός κτηριακών εγκαταστάσεων κλπ

Πραγματοποιήθηκαν οι ακόλουθες εργασίες :

α/α	Κατηγορίαεργασίας	Μονάδαμέτρησης	Ποσότητα
1	Z3. ΚΑΤΑΠΟΛΕΜΗΣΗ ΕΠΙΒΛΑΒΩΝ ΕΝΤΟΜΩΝ ΣΕ ΦΡΕΑΤΙΑ, ΚΤΙΡΙΑ ΚΑΙ ΥΠΑΙΘΡΙΟΥΣ ΧΩΡΟΥΣ	lt	690
2	Z4 ΜΥΟΚΤΟΝΙΑ ΣΕ ΦΡΕΑΤΙΑ,ΚΤΙΡΙΑ ΚΑΙ ΥΠΑΙΘΡΙΟΥΣ ΧΩΡΟΥΣ	τεμάχιο	184

Επιπλέον πραγματοποιήθηκε καθαρισμός, παρακολούθηση και καταγραφές κατάστασης αγαμάτων και μνημείων. Οι εργασίες αυτές πραγματοποιήθηκαν :

- ✓ Με τη χρήση Χάρτη με γεωγραφική κωδικοποίηση των μνημείων
- ✓ Με τη χρήση Πίνακα αναλυτικής κατάστασης με αντιστοίχιση (id) κωδικό μνημείου του χάρτη.
- ✓ Με φωτογραφική απεικόνιση

Η Διεύθυνση Πάρκων και Αλσών κατέγραψε την κατάσταση των **εικοσιοκτώ (28) αγαμάτων και μνημείων** και του **ενός (1)** μαρμάρινου σταυρού του τάφου Ιερέα Ι. Ναού Ταξιαρχών. Οι εργασίες συντήρησης είναι οι ακόλουθες:

- Στις 22/9/2017 ολοκληρώθηκε ο καθαρισμός του μαρμάρινου ταφικού μνημείου του Αλέξανδρου Υψηλάντη, από ειδικό συνεργείο συντηρητών σε συνεργασία με την Διεύθυνση Συντήρησης Αρχαίων και Νεώτερων μνημείων του Υπουργείου Πολιτισμού και Αθλητισμού.



- Εργασίες επεμβάσεων συντήρησης γλυπτών και μνημείων του Πεδίου του Άρεως, που πραγματοποιήθηκαν από 13/11/2017 έως 13/12/2017, σε συνέχεια του από 6/11/2017 εξαιρετικά επειγόν αιτήματος συνδρομής της Διεύθυνση Πάρκων και Αλσών, από ειδικό συνεργείο συντηρητών σε συνεργασία με την Διεύθυνση Συντήρησης Αρχαίων και Νεότερων Μνημείων του Υπουργείου Πολιτισμού και Αθλητισμού. Έγινε αποκατάσταση βανδαλισμών και συντήρηση στα κάτωθι μνημεία και αγάλματα:

- ✧ Άγαλμα Προμάχου Αθηνάς (ψηλή στήλη)
- ✧ Προτομή Λασκαρίνας Μπουμπουλίνας
- ✧ Προτομή Νικόλαου Κριεζώτη
- ✧ Μνημείο Νότη Μπότσαρη
- ✧ Προτομή Αλέξανδρου Πραϊδη

Στην ακόλουθη εικόνα φαίνεται η αποκατάσταση της Προμάχου Αθηνάς (ψηλή στήλη).



Εικόνα 7: Μετά την αφαίρεση graffiti

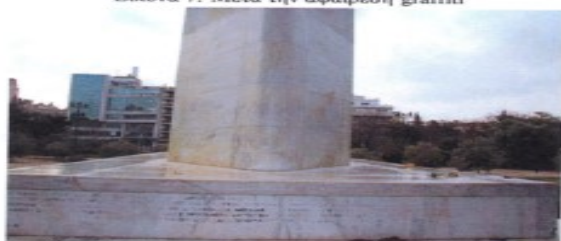

Εικόνα 8: Μετά την αφαίρεση graffiti από τις βαθμίδες του βάθρου και τη στήλη του αγάλματος.



Εικόνα 9: Μετά την αφαίρεση graffiti από τις βαθμίδες του βάθρου και τη στήλη του αγάλματος.



Εικόνα 10: Μετά την ολοκλήρωση των καθαρισμών graffiti από τις μαρμάρινες επιφάνειες.

### Αποκατάσταση Προμάχου Αθηνάς (ψηλή στήλη)



## 20. Άδειασμα – Καθαρισμός – Πλήρωση των υδάτινων στοιχείων των πάρκων

Το πλήθος των εργασιών που πραγματοποιήθηκαν στα υδάτινα στοιχεία των πάρκων (συντριβάνια, υδάτινες διαδρομές) ανά μήνα φαίνονται στο ακόλουθο διάγραμμα:

Εργασίες στα υδάτινα στοιχεία

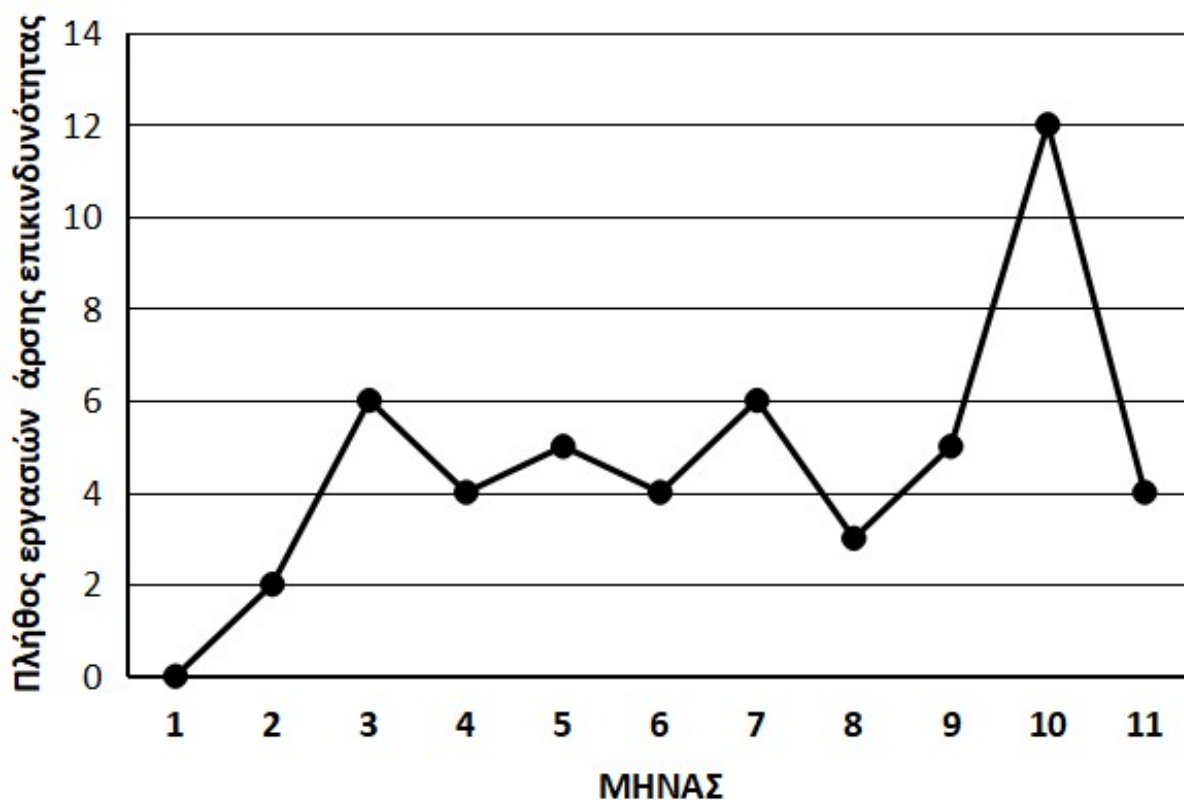

Εργασίες στα υδάτινα στοιχεία του Πεδίου του Άρεως

## 21. Καθαρισμός περιβάλλοντος χώρου

Πραγματοποιήθηκαν οι ακόλουθες εργασίες καθαρισμού περιβάλλοντος χώρου πρασίνου:

α/α	Κατηγορίαεργασίας	Μονάδαμ έτρησης	Ποσότητα
1	ΣΤ8.2 ΚΑΘΑΡΙΣΜΟΣ ΠΕΡΙΒΑΛΛΟΝΤΟΣ ΧΩΡΟΥ	στρεμ.	755

Το πλήθος από σακούλες απορριμμάτων διαστάσεων 80x110cc οι οποίες χρησιμοποιήθηκαν από το προσωπικό της Διεύθυνσης για την αποκομιδή των απορριμμάτων των πάρκων φαίνεται στο παρακάτω διάγραμμα:

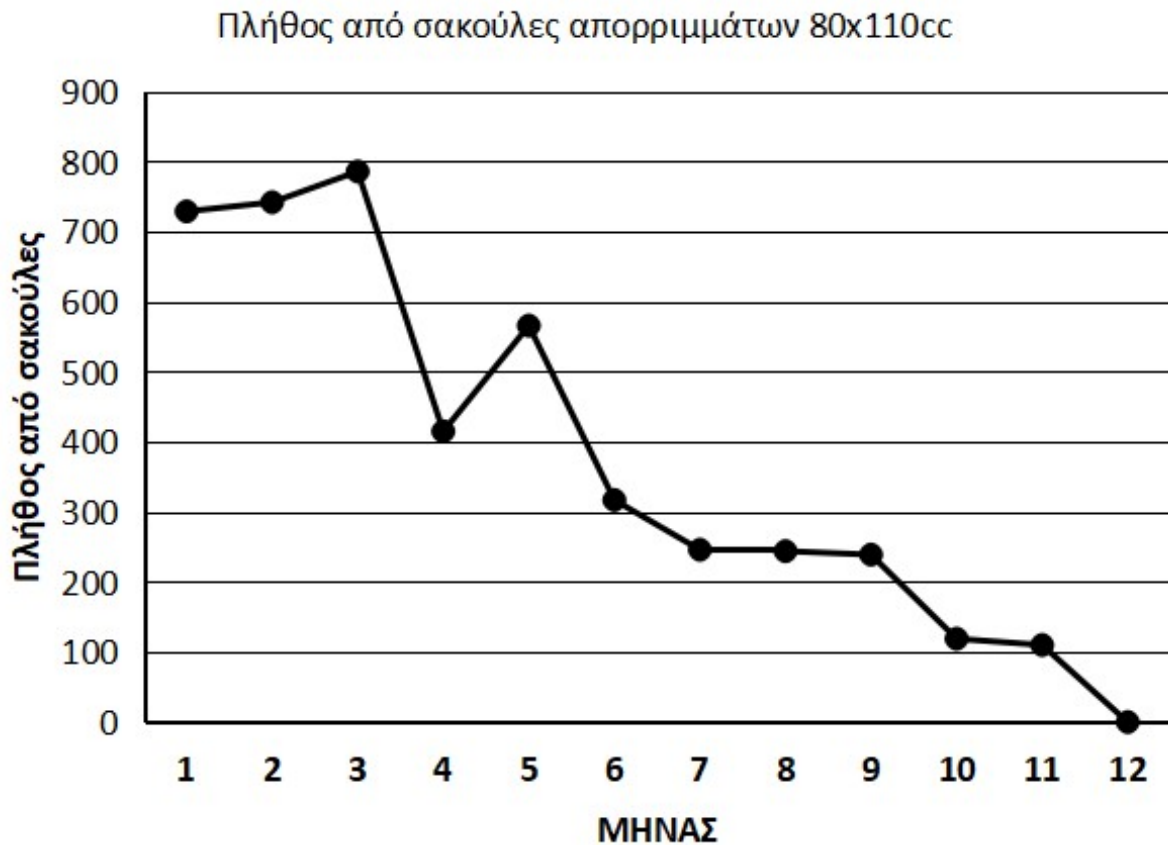

Το πλήθος από σακούλες απορριμμάτων οι οποίες χρησιμοποιήθηκαν από το προσωπικό της Διεύθυνσης για την αποκομιδή των απορριμμάτων των πάρκων

Στις ακόλουθες εικόνες φαίνονται ενδεικτικά παραδείγματα των εργασιών καθαρισμού περιβάλλοντος χώρων πρασίνου:



**ΚΑΘΑΡΙΣΜΟΣ-ΚΑΛΩΠΙΣΜΟΣ ΔΙΑΔΡΟΜΩΝ ΚΑΙ ΠΑΡΤΕΡΙΩΝ (ΙΕΡΟΣ ΛΟΧΟΣ)-ΚΑΤΑ ΤΙΣ ΕΡΓΑΣΙΕΣ**



**ΚΑΘΑΡΙΣΜΟΣ-ΚΑΛΩΠΙΣΜΟΣ ΔΙΑΔΡΟΜΩΝ ΚΑΙ ΠΑΡΤΕΡΙΩΝ (ΙΕΡΟΣ ΛΟΧΟΣ)-ΜΕΤΑ ΤΙΣ ΕΡΓΑΣΙΕΣ**



**ΚΑΘΑΡΙΣΜΟΣ-ΚΑΛΩΠΙΣΜΟΣ ΔΙΑΔΡΟΜΩΝ ΚΑΙ ΠΑΡΤΕΡΙΩΝ (ΙΕΡΟΣ ΛΟΧΟΣ)-ΜΕΤΑ ΤΙΣ ΕΡΓΑΣΙΕΣ**

#### **Δ. Φύλαξη**

Η φύλαξη στα πάρκα που πραγματοποιήθηκε όλο το 24ωρο με τις συμβάσεις:

- **Σύμβαση με αρ. 1/19-1-2017**, ποσού 745.196,50 € συμπεριλαμβανομένου Φ.Π.Α. 24%. Με ανάδοχο την SWEDISH SYSTEMS SECURITY MON. Ε.Π.Ε. και τίτλο «Υπηρεσίες Φύλαξης Πάρκων και Αλσών Αρμοδιότητας Περιφέρειας Αττικής για 3 έτη». Πραγματοποιήθηκαν παροχές υπηρεσιών φύλαξης ως εξής:
  - Τρία (3) άτομα και ένα (1) αυτοκίνητο για την 1η βάρδια 8 ωρών ημερησίως
  - Τρία (3) άτομα και ένα (1) αυτοκίνητο για την 2η βάρδια 8 ωρών ημερησίως
  - Τρία (3) άτομα και ένα (1) αυτοκίνητο για την 3η βάρδια 8 ωρών ημερησίως.
  
- **Σύμβαση με αρ. 64/14-7-2017**, ποσού 687.200 € συμπεριλαμβανομένου Φ.Π.Α. 24%. Με ανάδοχο την SWEDISH SYSTEMS SECURITY MON. Ε.Π.Ε. και τίτλο «Πρόσθετες υπηρεσίες Φύλαξης Πεδίου του Άρεως για πέντε (5) μήνες». Πραγματοποιήθηκαν παροχές πρόσθετων υπηρεσιών φύλαξης ως εξής:
  - Τρία (3) άτομα και ένα (1) αυτοκίνητο για την 1η βάρδια 8 ωρών ημερησίως
  - Τρία (3) άτομα και δύο (2) αυτοκίνητα για την 2η βάρδια 8 ωρών ημερησίως
  - Δύο (2) άτομα και ένα (1) αυτοκίνητο για την 3η βάρδια 8 ωρών ημερησίως

### 15.3. Τμήμα Αττικού Άλσους

Το Τμήμα Αττικού Άλσους είναι αρμόδιο ιδίως:

1. Για την εκτέλεση έργων και εργασιών ανάπτυξης και συντήρησης του πρασίνου του Άλσους.
2. Για τη φύλαξη, καθαριότητα, φυτοπροστασία, μέριμνα για την ασφάλεια των επισκεπτών, χρηστών του Άλσους.
3. Για την εγκατάσταση, λειτουργία, συντήρηση και επισκευή αυτομάτου δικτύου ποτίσματος καθώς και υδραυλικών εγκαταστάσεων (αντλίες κ.λπ.), συντριβανιών και υδάτινων διαδρομών.
4. Για την εγκατάσταση, συντήρηση, λειτουργία και επισκευή ηλεκτρονικών συστημάτων, Η/Μ και εγκαταστάσεων φωτισμού.
5. Για τη λειτουργία της αποθήκης υλικών και εξοπλισμού του Άλσους.
6. Για τη συντήρηση παιδικών χαρών.
7. Για τη διαχείριση αθλητικών εγκαταστάσεων και πολιτιστικών χώρων.
8. Για την οργάνωση του συστήματος πυρασφάλειας του Άλσους.
9. Για την οργάνωση και λειτουργία των μικρών ζωολογικών κήπων.

#### A. Φυτοτεχνικές εργασίες

#### 22. Άρδευση φυτών

Πραγματοποιήθηκαν οι ακόλουθες αρδεύσεις:

α/α	Κατηγορίαεργασίας	Μονάδαμ έτρησης	Ποσότητα
1	ΣΤ2.1.1 ΑΡΔΕΥΣΗ ΦΥΤΩΝ ΑΠΟ ΠΑΡΟΧΕΣ	τεμάχιο	105000
2	ΣΤ2.1.2 ΑΡΔΕΥΣΗ ΦΥΤΩΝ ΜΕ ΕΠΙΓΕΙΟ ΣΥΣΤΗΜΑ ΑΡΔΕΥΣΗΣ,ΑΥΤΟΜΑΤΟΠΟΙΗΜΕΝΟ	τεμάχιο	30000
3	ΣΤ2.1.3 ΑΔΕΥΣΗ ΦΥΤΩΝ ΜΕ ΕΠΙΓΕΙΟ ΣΥΣΤΗΜΑ ΑΡΔΕΥΣΗΣ ,ΜΗ ΑΥΤΟΜΑΤΟΠΟΙΗΜΕΝΟ	τεμάχιο	30004

#### 23. Βοτάνισμα χώρου φυτών για την καταπολέμηση ζιζανίων

Πραγματοποιήθηκαν τα ακόλουθα βοτανίσματα:

α/α	Κατηγορίαεργασίας	Μονάδαμ έτρησης	Ποσότητα
1	ΣΤ6.1 ΒΟΤΑΝΙΣΜΑ ΜΕ ΤΑ ΧΕΡΙΑ ΧΩΡΟΥ ΦΥΤΩΝ ΓΙΑ ΤΗΝ ΚΑΤΑΠΟΛΕΜΗΣΗ ΖΙΖΑΝΙΩΝ	στρεμ.	39,2
2	ΣΤ6.2 ΒΟΤΑΝΙΣΜΑ ΜΕ ΒΕΝΖΙΝΙΚΙΝΗΤΟ ΧΟΡΤΟΚΟΠΤΙΚΟ ΜΗΧΑΝΗΜΑ ΠΕΖΟΥ ΧΕΙΡΙΣΤΗ ΧΩΡΟΥ ΦΥΤΩΝ ΓΙΑ ΤΗΝ ΚΑΤΑΠΟΛΕΜΗΣΗ ΖΙΖΑΝΙΩΝ	στρεμ.	213
3	ΣΤ7.1 ΒΟΤΑΝΙΣΜΑ ΧΛΟΟΤΑΠΗΤΑ ΜΕ ΤΑ ΧΕΡΙΑ ΓΙΑ ΤΗΝ ΚΑΤΑΠΟΛΕΜΗΣΗ ΖΙΖΑΝΙΩΝ	στρεμ.	2,325

## 24. Καθαρισμός χώρου φυτών

Πραγματοποιήθηκαν οι ακόλουθες εργασίες καθαρισμού σχετικές με το πράσινο:

α/α	Κατηγορία εργασίας	Μονάδα μέτρησης	Ποσότητα
1	ΣΤ8.1 ΚΑΘΑΡΙΣΜΟΣ ΧΩΡΟΥ ΦΥΤΩΝ	στρεμ.	1250
3	ΣΤ8.3 ΚΑΘΑΡΙΣΜΟΣ ΧΛΟΟΤΑΠΗΤΑ	στρεμ.	9,3

## 25. Συντήρηση φυτών, νέες φυτεύσεις

### α. Νέες φυτεύσεις

Οι νέες φυτεύσεις που πραγματοποιήθηκαν είναι οι ακόλουθες:

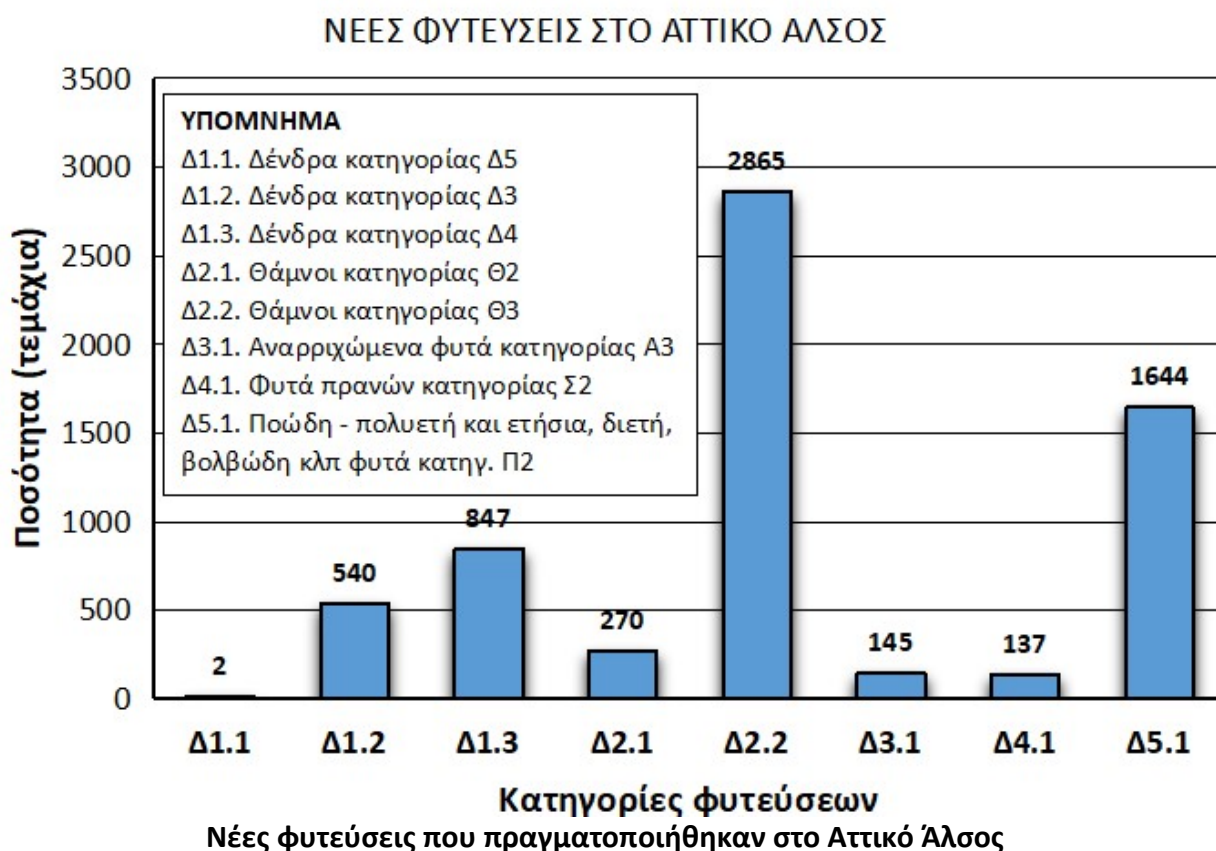



#### ΝΕΕΣ ΦΥΤΕΥΣΕΙΣ

Σε συνέχεια των φυτεύσεων πραγματοποιήθηκαν και συμπληρωματικές εργασίες πρασίνου που είναι οι ακόλουθες:

α/α	Κατηγορία εργασίας	Μονάδα μέτρησης	Ποσότητα
1	Ε1.1 ΑΝΟΙΓΜΑ ΛΑΚΚΩΝ ΔΙΑΣΤΑΣΕΩΝ 0,30*0,30*0,30 m ΣΕ ΧΑΛΑΡΑ ΕΔΑΦΗ ΜΕ ΕΡΓΑΛΕΙΑ ΧΕΙΡΟΣ	τεμάχιο	2251
2	Ε1.2 ΑΝΟΙΓΜΑ ΛΑΚΚΩΝ ΔΙΑΣΤΑΣΕΩΝ 0,50*0,50*0,50 m ΣΕ ΧΑΛΑΡΑ ΕΔΑΦΗ ΜΕ ΕΡΓΑΛΕΙΑ ΧΕΙΡΟΣ	τεμάχιο	4412
3	Ε2.1 ΑΝΟΙΓΜΑ ΛΑΚΚΩΝ ΔΙΑΣΤΑΣΕΩΝ 0,70*0,70*0,70 m ΜΕ ΧΡΗΣΗ ΑΕΡΟΣΥΜΠΙΕΣΤΗ	τεμάχιο	2
4	Ε3.1 ΦΥΤΕΥΣΗ ΠΟΩΔΩΝ ΦΥΤΩΝ ΚΑΙ ΒΟΛΒΩΝ	τεμάχιο	1644
5	Ε3.2 ΦΥΤΕΥΣΗ ΦΥΤΩΝ ΜΕ ΜΠΑΛΑ ΧΩΜΑΤΟΣ ΟΓΚΟΥ ΜΕΧΡΙ 1,5 LT	τεμάχιο	407
6	Ε3.3 ΦΥΤΕΥΣΗ ΦΥΤΩΝ ΜΕ ΜΠΑΛΑ ΧΩΜΑΤΟΣ ΟΓΚΟΥ 2,00-4,00 LT	τεμάχιο	3010
7	Ε3.4 ΦΥΤΕΥΣΗ ΦΥΤΩΝ ΜΕ ΜΠΑΛΑ ΧΩΜΑΤΟΣ ΟΓΚΟΥ 4,50-12,00 LT	τεμάχιο	1387
8	Ε3.5 ΦΥΤΕΥΣΗ ΦΥΤΩΝ ΜΕ ΜΠΑΛΑ ΧΩΜΑΤΟΣ ΟΓΚΟΥ 12,50-22,00 LT	τεμάχιο	2
9	Ζ5.1 ΥΠΟΣΤΗΛΩΣΗ ΜΕΓΑΛΟΥ ΔΕΝΔΡΟΥ ΜΕ ΤΗΝ ΑΞΙΑ ΤΟΥ ΠΑΣΣΑΛΟΥ	τεμάχιο	4

**β. Κλαδέματα, κοπές κλπ**

Πραγματοποιήθηκαν οι ακόλουθες εργασίες κλαδεμάτων, κοπών κλπ:

α/α	Κατηγορία εργασίας	Μονάδα μέτρησης	Ποσότητα
1	ΣΤ 4.4.1 ΑΝΑΝΕΩΣΗ-ΔΙΑΜΟΡΦΩΣΗ ΚΟΜΗΣ ΠΑΛΑΙΩΝ ΑΝΑΠΤΥΓΜΕΝΩΝ ΘΑΜΝΩΝ ΥΨΟΥΣ ΕΩΣ 1,70Μ	τεμάχιο	2745
2	ΣΤ 4.4.2 ΑΝΑΝΕΩΣΗ ΚΟΜΗΣ ΠΑΛΑΙΩΝ ΑΝΑΠΤΥΓΜΕΝΩΝ ΘΑΜΝΩΝ ΥΨΟΥΣ ΠΑΝΩ ΑΠΟ 1,70Μ	τεμάχιο	156
3	ΣΤ4.1.1 ΔΙΑΜΟΡΦΩΣΗ ΚΟΜΗΣ ΔΕΝΔΡΩΝ ΥΨΟΥΣ ΜΕΧΡΙ 4 Μ	τεμάχιο	690
4	ΣΤ4.1.2 ΑΝΑΝΕΩΣΗ ΚΟΜΗΣ ΔΕΝΔΡΩΝ ΥΨΟΥΣ ΜΕΧΡΙ 4 m	τεμάχιο	50
5	ΣΤ4.1.3 ΚΟΠΗ Η ΚΑΙ ΕΚΡΙΖΩΣΗ ΔΕΝΔΡΩΝ ΥΨΟΥΣ ΜΕΧΡΙ 4 m	τεμάχιο	3
6	ΣΤ4.2.1 ΑΝΑΝΕΩΣΗ ΚΟΜΗΣ Η ΚΟΠΗ ΔΕΝΔΡΩΝ ΥΨΟΥΣ ΑΠΌ 4 ΜΕΧΡΙ 8Μ	τεμάχιο	130
7	ΣΤ4.2.2 ΔΙΑΜΟΡΦΩΣΗ ΚΟΜΗΣ ΔΕΝΔΡΩΝ ΥΨΟΥΣ ΑΠΌ 4 ΜΕΧΡΙ 8Μ	τεμάχιο	194
8	ΣΤ4.3.1 ΑΝΑΝΕΩΣΗ ΚΟΜΗΣ Η ΚΟΠΗ ΜΕΓΑΛΩΝ ΔΕΝΔΡΩΝ ΥΨΟΥΣ 8-12 Μ,ΣΕ ΠΛΑΤΕΙΕΣ,ΠΑΡΚΑ ΚΛΠ	τεμάχιο	37
9	ΣΤ4.3.3ΑΝΑΝΕΩΣΗ ΚΟΜΗΣ Η ΚΟΠΗ ΜΕΓΑΛΩΝ ΔΕΝΔΡΩΝ ΥΨΟΥΣ 12-16 Μ,ΣΕ ΠΛΑΤΕΙΕΣ,ΠΑΡΚΑ ΚΛΠ	τεμάχιο	5
10	ΣΤ4.3.3ΑΝΑΝΕΩΣΗ ΚΟΜΗΣ Η ΚΟΠΗ ΜΕΓΑΛΩΝ ΔΕΝΔΡΩΝ ΥΨΟΥΣ 16-20 Μ,ΣΕ ΠΛΑΤΕΙΕΣ,ΠΑΡΚΑ ΚΛΠ	τεμάχιο	2
11	ΣΤ4.3.7 ΑΝΑΝΕΩΣΗ ΚΟΜΗΣ Η ΚΟΠΗ ΜΕΓΑΛΩΝ ΔΕΝΔΡΩΝ ΥΨΟΥΣ >20 Μ ΣΕ ΠΛΑΤΕΙΕΣ ,ΠΑΡΚΑ ΚΛΠ.	τεμάχιο	2
12	ΣΤ4.51 ΔΙΑΜΟΡΦΩΣΗ ΘΑΜΝΩΝ ΣΕ ΜΠΟΡΝΤΟΥΡΑ ΜΕ ΧΕΙΡΟΚΙΝΗΤΟ ΜΗΧΑΝΙΚΟ ΨΑΛΙΔΙ ΜΠΟΡΝΤΟΥΡΑΣ	m	29200
13	ΣΤ4.6.1 ΔΙΑΜΟΡΦΩΣΗ ΚΟΜΗΣ ΕΤΗΣΙΩΝ ΚΑΙ ΠΟΛΥΕΤΩΝ ΠΟΩΔΩΝ ΦΥΤΩΝ	τεμάχιο	6348
14	ΣΤ4.7.1 ΚΟΥΡΕΜΑ ΧΛΟΟΤΑΠΗΤΑ ΚΑΙ ΧΛΟΟΤΑΠΗΤΑ ΠΡΑΝΩΝ ΜΕ ΒΕΝΖΙΝΙΚΙΝΗΤΗ ΧΛΟΟΚΟΠΤΙΚΗ ΜΗΧΑΝΗ	στρεμ.	7,75
15	Ζ1.ΚΟΨΙΜΟ -ΕΚΡΙΖΩΣΗ ΘΑΜΝΩΝ ΜΕ ΜΠΟΡΝΤΟΥΡΑ	m	210
16	Ζ2.1 ΕΚΡΙΖΩΣΗ ΜΕΓΑΛΩΝ ΔΕΝΔΡΩΝ ΠΕΡΙΜΕΤΡΟΥ ΚΟΡΜΟΥ ΕΩΣ 0,31	τεμάχιο	10
17	Ζ2.2 ΕΚΡΙΖΩΣΗ ΜΕΓΑΛΩΝ ΔΕΝΔΡΩΝ ΠΕΡΙΜΕΤΡΟΥ ΚΟΡΜΟΥ ΑΠΌ 0,61 ΜΕΧΡΙ 0,90	τεμάχιο	51
18	Ζ5.1 ΥΠΟΣΤΗΛΩΣΗ ΜΕΓΑΛΟΥ ΔΕΝΔΡΟΥ ΜΕ ΤΗΝ ΑΞΙΑ ΤΟΥ ΠΑΣΣΑΛΟΥ	τεμάχιο	4
19	Ζ5.2 ΣΤΗΡΙΞΗ ΜΕΓΑΛΟΥ ΔΕΝΔΡΟΥ ΜΕ ΑΝΤΗΡΙΔΕΣ	τεμάχιο	14



**ΚΛΑΔΕΥΣΕΙΣ ΘΑΜΝΩΝ ΚΑΙ ΜΠΟΡΝΤΟΥΡΑΣ ΣΤΟ ΑΤΤΙΚΟ ΑΛΣΟΣ**

#### γ. Βελτίωση εδάφους

Πραγματοποιήθηκαν οι ακόλουθες εργασίες βελτίωσης του εδάφους που αφορά το πράσινο:

α/α	Κατηγορία εργασίας	Μονάδα μέτρησης	Ποσότητα
1	Γ1 ΓΕΝΙΚΗ ΜΟΡΦΩΣΗ ΕΠΙΦΑΝΕΙΑΣ ΕΔΑΦΟΥΣ ΓΙΑ ΤΗΝ ΦΥΤΕΥΣΗ ΦΥΤΩΝ Η ΕΓΚΑΤΑΣΤΑΣΗ ΧΛΟΟΤΑΠΗΤΑ	στρεμ.	4
2	Γ2 ΕΝΣΩΜΑΤΩΣΗ ΒΕΛΤΙΩΤΙΚΩΝ ΕΔΑΦΟΥΣ	m <sup>3</sup>	138
3	ΣΤ10 ΑΕΡΙΣΜΟΣ ΧΛΟΟΤΑΠΗΤΑ	στρεμ.	0,775
4	ΣΤ11 ΑΡΑΙΩΜΑ ΧΛΟΟΤΑΠΗΤΑ (καθαρισμός, tratching)	στρεμ.	0,775
5	ΣΤ3.1 ΛΙΠΑΝΣΗ ΦΥΤΩΝ ΜΕ ΤΑ ΧΕΡΙΑ	τεμάχιο	39984
6	ΣΤ3.2 ΛΙΠΑΝΣΗ ΧΛΟΟΤΑΠΗΤΑ,ΧΕΙΡΟΝΑΚΤΙΚΗ	στρεμ.	9

#### Δ. Φυτοπροστασία

Πραγματοποιήθηκαν οι ακόλουθες εργασίες φυτοπροστασίας:

α/α	Κατηγορία εργασίας	Μονάδα μέτρησης	Ποσότητα
1	ΣΤ5.1 ΦΥΤΟΠΡΟΣΤΑΣΙΑ ΘΑΜΝΩΝ ΚΑΙ ΔΕΝΔΡΩΝ ΥΨΟΥΣ ΜΕΧΡΙ 4Μ	τεμάχιο	3678
2	ΣΤ5.2 ΦΥΤΟΠΡΟΣΤΑΣΙΑ ΧΛΟΟΤΑΠΗΤΑ ΜΕ ΨΕΚΑΣΤΙΚΟ ΜΗΧΑΝΗΜΑ	m <sup>2</sup>	2,325
3	ΣΤ5.3 ΟΛΟΚΛΗΡΩΜΕΝΗ ΚΑΤΑΠΟΛΕΜΗΣΗ ΤΗΣ ΠΕΥΚΟ ΚΑΜΠΙΑΣ	τεμάχιο	167



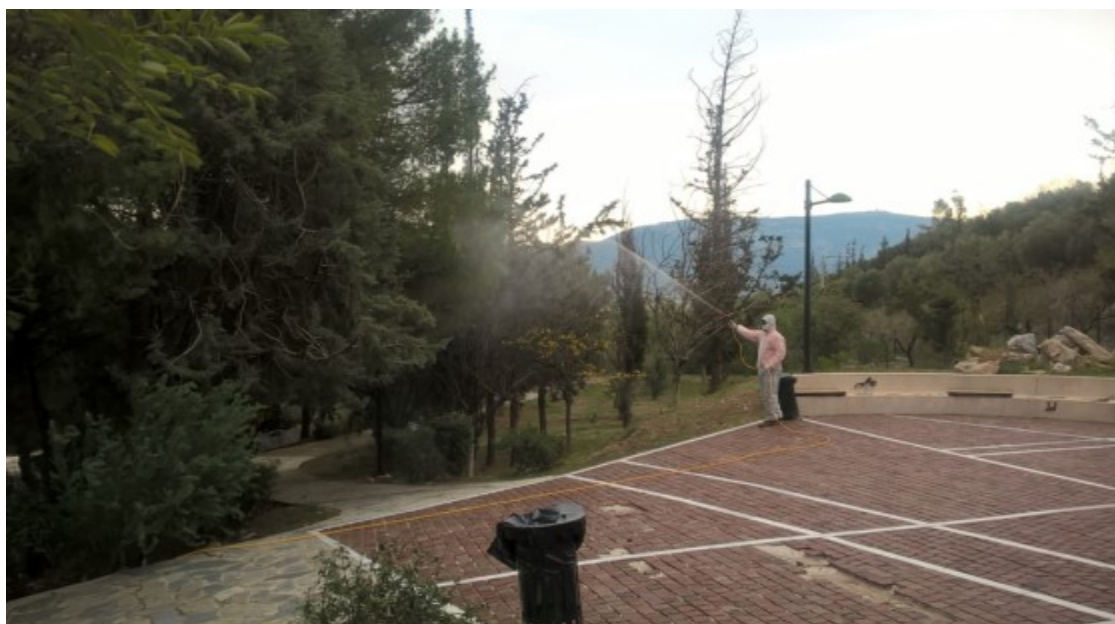

**ΦΥΤΟΠΡΟΣΤΑΣΙΑ ΓΙΑ ΤΗΝ ΚΑΜΠΙΑ ΤΩΝ ΠΕΥΚΩΝ**

## **Β. Επισκευή, επιδιόρθωση εξοπλισμού**

### **26. Έλεγχος εγκαταστάσεων και στοιχείων ηλεκτροφωτισμού**

Πραγματοποιήθηκαν μακροσκοπικοί έλεγχοι λειτουργίας των εγκαταστάσεων και στοιχείων ηλεκτροφωτισμού ώστε να παρθούν οι απαραίτητες αποφάσεις χειρισμού τους.

### **27. Επιδιόρθωση βλαβών στο δίκτυο ηλεκτροφωτισμού**

Η Υπηρεσία μας δεν διαθέτει υπάλληλο ηλεκτρολόγο, ούτε ανάδοχο για υπηρεσίες συντήρησης – επισκευής των ηλεκτρολογικών εγκαταστάσεων για τα πάρκα και άλση και ως εκ τούτου απευθύνεται με έγγραφα για την συνδρομή τους για τα εκάστοτε τεχνικά προβλήματα τόσο στο Τμήμα Διοικητικής Μέριμνας αλλά και στις συναρμόδιες Υπηρεσίες Τεχνικών Υπηρεσιών και Διαχείρισης Μητροπολιτικών.

### **28. Επισκευές κτηριακών εγκαταστάσεων, οργάνων παιδικών χαρών, μαρμάρινων επιφανειών, περίφραξης, εξοπλισμού, κλπ.**

Πραγματοποιήθηκαν οι ακόλουθες εργασίες::

<b>α/α</b>	<b>Κατηγορία εργασίας</b>	<b>Μονάδα μέτρησης</b>	<b>Ποσότητα</b>
1	B12.19 ΞΥΛΙΝΟ ΚΑΘΙΣΜΑ ΚΟΥΝΙΑΣ ΠΑΙΔΩΝ	τεμάχιο	1
2	Z7 ΚΑΤΑΣΚΕΥΗ ΞΥΛΙΝΗΣ ΠΕΡΙΦΡΑΞΗΣ	m	110
3	Z8 ΔΙΑΜΟΡΦΩΣΗ ΟΨΕΩΝ ΑΚΑΝΟΝΙΣΤΩΝ (ΗΜΙΕΜΠΛΕΚΤΩΝ) ΛΙΘΟΔΟΜΩΝ, ΣΧΗΜΑΤΙΣΜΟΣ ΒΡΑΧΟΚΗΠΩΝ	m <sup>2</sup>	20
4	H1.ΕΡΓΑΣΙΕΣ ΣΥΝΤΗΡΗΣΗΣ ΑΠΟΚΑΤΑΣΤΑΣΗΣ ΦΘΟΡΩΝ ΣΤΑ ΠΑΓΚΑΚΙΑ	τεμάχιο	20
5	H2.ΑΠΟΞΕΣΗ ΚΑΙ ΒΕΡΝΙΚΩΜΑ ΞΥΛΙΝΩΝ ΕΠΙΦΑΝΕΙΩΝ	m <sup>2</sup>	100
6	H3.ΑΝΑΚΑΙΝΙΣΗ ΠΑΛΑΙΩΝ ΧΡΩΜΑΤΙΣΜΕΝΩΝ ΕΠΙΦΑΝΕΙΩΝ ΜΕ ΔΙΠΛΗ ΣΤΡΩΣΗ ΕΛΑΙΟΧΡΩΜΑΤΟΣ	m <sup>2</sup>	100



**ΣΥΝΤΗΡΗΣΗ ΣΕ ΠΑΓΚΑΚΙΑ ΚΑΙ ΚΙΟΣΚΙΑ**

### **29.Επισκευές άρδευσης, πυρόσβεσης κ.λ.π.**

Το προσωπικό της διεύθυνσης απασχολήθηκε 12 εργασιμότητες για την επισκευή του δευτερογενούς και τριτογενούς αρδευτικού δικτύου, καθώς και για μικροεπισκευές στο σύστημα πυρόσβεσης.

### **30.Άρση επικινδυνότητας**

Πραγματοποιήθηκαν εργασίες άρσης επικινδυνότητας, οι οποίες περιλαμβάνουν πιθανά σημεία πτώσεων δέντρων και κλαδιών, χαλασμένες υποδομές (όργανα παιδικών χαρών, διάδρομοι, φωτιστικά κλπ), ζημιές από φυσικά φαινόμενα εντός του πάρκου κ.α.

## **Γ. Καθαρισμοί**

### **31.Καθαρισμός κτηριακών εγκαταστάσεων κλπ**

Πραγματοποιήθηκαν οι ακόλουθες εργασίες καθαρισμού:

<b>α/α</b>	<b>Κατηγορία εργασίας</b>	<b>Μονάδα μέτρησης</b>	<b>Ποσότητα</b>
1	Z3. ΚΑΤΑΠΟΛΕΜΗΣΗ ΕΠΙΒΛΑΒΩΝ ΕΝΤΟΜΩΝ ΣΕ ΦΡΕΑΤΙΑ, ΚΤΙΡΙΑ ΚΑΙ ΥΠΑΙΘΡΙΟΥΣ ΧΩΡΟΥΣ	lt	1060
2	Z4 ΜΥΟΚΤΟΝΙΑ ΣΕ ΦΡΕΑΤΙΑ,ΚΤΙΡΙΑ ΚΑΙ ΥΠΑΙΘΡΙΟΥΣ ΧΩΡΟΥΣ	τεμάχιο	190

### **32.Άδειασμα – Καθαρισμός – Πλήρωση των υδάτινων στοιχείων των πάρκων**

Πραγματοποιήθηκαν οι εργασίες των συντριβανιών του πάρκου.

### **33. Καθαρισμός περιβάλλοντος χώρου**

Πραγματοποιήθηκαν οι ακόλουθες εργασίες καθαρισμού περιβάλλοντος χώρου πρασίνου:

<b>α/α</b>	<b>Κατηγορία εργασίας</b>	<b>Μονάδα μέτρησης</b>	<b>Ποσότητα</b>
1	ΣΤ8.2 ΚΑΘΑΡΙΣΜΟΣ ΠΕΡΙΒΑΛΛΟΝΤΟΣ ΧΩΡΟΥ	στρεμ.	460

Το πλήθος από σακούλες απορριμμάτων διαστάσεων 80x110cc οι οποίες χρησιμοποιήθηκαν από το προσωπικό της Διεύθυνσης για την αποκομιδή των απορριμμάτων του πάρκου φαίνεται στο παρακάτω διάγραμμα:

Πλήθος από σακούλες απορριμμάτων 80x110cc

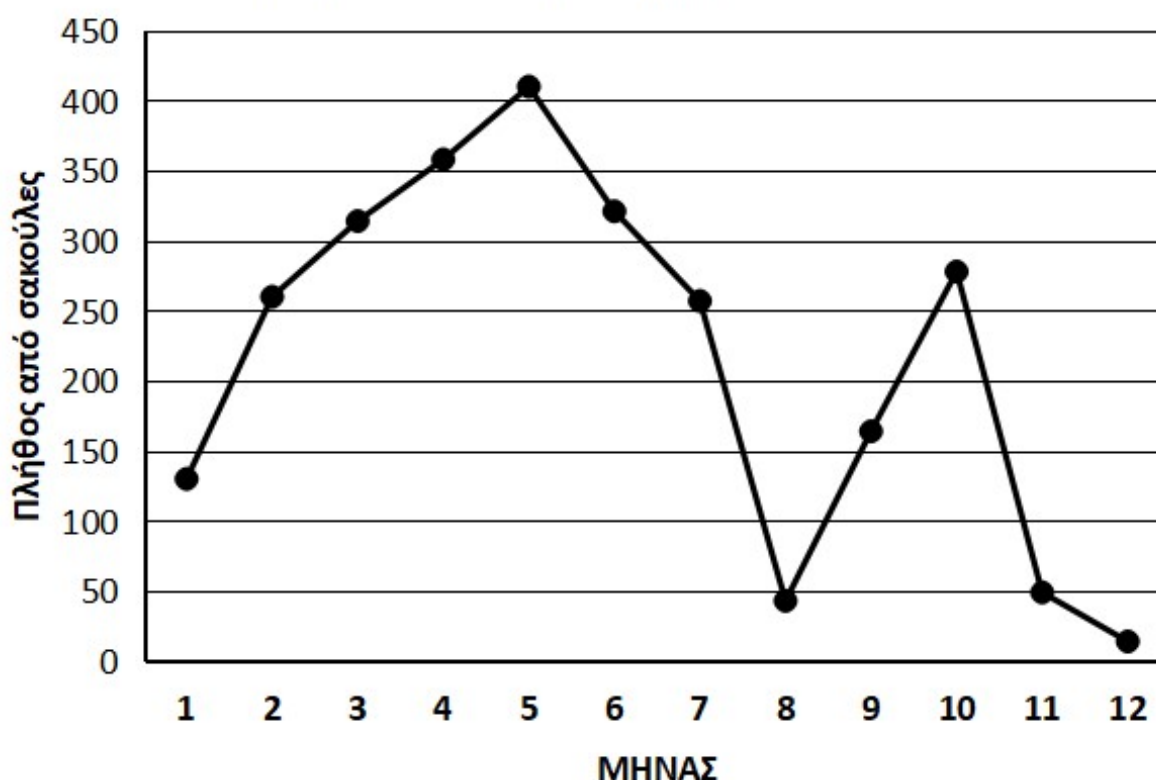

Το πλήθος από σακούλες απορριμμάτων οι οποίες χρησιμοποιήθηκαν από το προσωπικό της Διεύθυνσης για την αποκομιδή των απορριμμάτων των πάρκων

#### Δ. Φύλαξη

Η φύλαξη στα πάρκα που πραγματοποιήθηκε όλο το 24ωρο με τις συμβάσεις:

- Σύμβαση με αρ. 1/19-1-2017, ποσού 745.196,50 € συμπεριλαμβανομένου Φ.Π.Α. 24%. Με ανάδοχο την SWEDISH SYSTEMS SECURITY MON. Ε.Π.Ε. και τίτλο «Υπηρεσίες Φύλαξης Πάρκων και Αλσών Αρμοδιότητας Περιφέρειας Αττικής για 3 έτη». Πραγματοποιήθηκαν παροχές **υπηρεσιών φύλαξης** ως εξής:
  - Ένα (1) άτομο και ένα (1) αυτοκίνητο για την 1η βάρδια 8 ωρών ημερησίως
  - Ένα (1) άτομο και ένα (1) αυτοκίνητο για την 2η βάρδια 8 ωρών ημερησίως
  - Ένα (1) άτομο και ένα (1) αυτοκίνητο για την 3η βάρδια 8 ωρών ημερησίως.

#### 15.4. Τμήμα Πάρκων

Το Τμήμα Πάρκων είναι αρμόδιο ιδίως:

1. Για την εκτέλεση έργων και εργασιών ανάπτυξης και συντήρησης του πρασίνου του Άλσους.
2. Για τη φύλαξη, καθαριότητα, φυτοπροστασία, μέριμνα για την ασφάλεια των επισκεπτών, χρηστών του Άλσους.
3. Για την εγκατάσταση, λειτουργία, συντήρηση και επισκευή αυτομάτου δικτύου ποτίσματος καθώς και υδραυλικών εγκαταστάσεων (αντλίες κ.λπ.), συντριβανιών και υδάτινων διαδρομών.
4. Για την εγκατάσταση, συντήρηση, λειτουργία και επισκευή ηλεκτρονικών συστημάτων, Η/Μ και εγκαταστάσεων φωτισμού.
5. Για τη λειτουργία της αποθήκης υλικών και εξοπλισμού του άλσους.
6. Για τη συντήρηση παιδικών χαρών.

Το Τμήμα Πάρκων λειτουργεί υποστηρικτικά των άλλων τμημάτων της Διεύθυνσης και ως εκ τούτου δεν αναφέρονται εργασίες του τμήματος αυτού.

#### 15.5. Τμήμα Γραμματειακής Υποστήριξης

Το Τμήμα Γραμματειακής Υποστήριξης είναι αρμόδιο ιδίως:

1. Για την παροχή υπηρεσιών γραμματειακής υποστήριξης στη Διεύθυνση.
2. Για τη συνεργασία με τα Τμήματα για ζητήματα διοικητικών λειτουργιών, προσωπικού, δαπανών, εσόδων και προμηθειών της Διεύθυνσης.

#### A. Διοικητικές εργασίες

#### 34. Τήρηση φυσικού και ηλεκτρονικού πρωτοκόλλου - Διεκπεραίωση εγγράφων

Το σύνολο και το ποσοστό Εισερχομένων, Εξερχομένων και Οίκοθεν εγγράφων που διεκπεραιώθηκαν στη φυσική και ηλεκτρονική τους μορφή φαίνονται στο ακόλουθο διάγραμμα:

Πλήθος και ποσοστό εγγράφων ανά τύπο εγγράφου

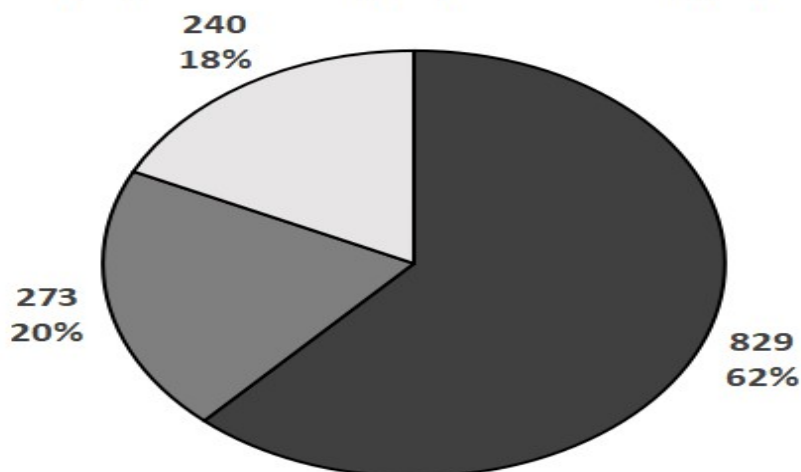

■ ΕΙΣΕΡΧΟΜΕΝΟ ■ ΕΞΕΡΧΟΜΕΝΟ/ΕΝΕΡΓΕΙΑ □ ΟΙΚΟΘΕΝ

Σύνολο και ποσοστό Εισερχομένων, Εξερχομένων και Οίκοθεν εγγράφων που διεκπεραιώθηκαν

Τα Εισερχόμενα, Εξερχόμενα και Οίκοθεν έγγραφα ανά μήνα που διεκπεραιώθηκαν στη φυσική και ηλεκτρονική τους μορφή φαίνονται στο ακόλουθο διάγραμμα:

Πλήθος εγγράφων ανά τύπο εγγράφου και μήνα

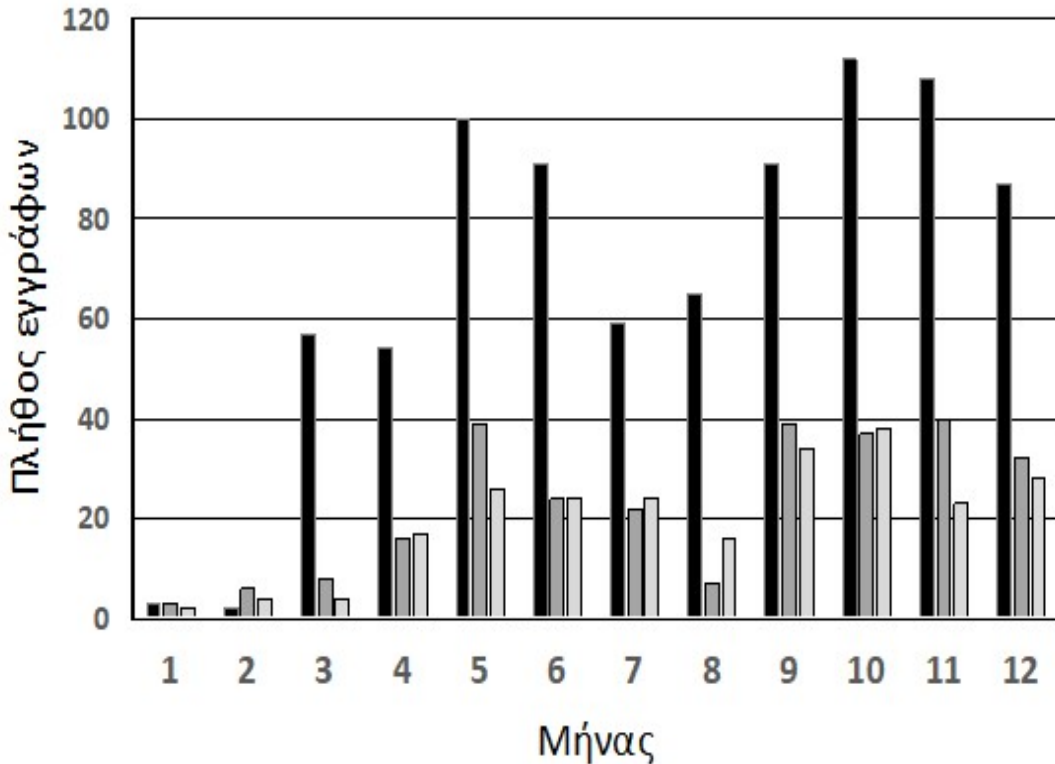

■ ΕΙΣΕΡΧΟΜΕΝΟ ■ ΕΞΕΡΧΟΜΕΝΟ/ΕΝΕΡΓΕΙΑ □ ΟΙΚΟΘΕΝ

Πλήθος Εισερχομένων, Εξερχομένων και Οίκοθεν εγγράφων που διεκπεραιώθηκαν ανά μήνα

Από τα έγγραφα αυτά 42 εξερχόμενα αφορούν καταγγελίες και αναφορές πολιτών που αφορούσαν ζητήματα των πάρκων και αλσών.

### 35.Επικύρωση εγγράφων

Μη προσδιορισίμο.

### 36.Δελτία Τύπου

Έχουν αναρτηθεί στον διαδικτυακό ιστότοπο της Περιφέρειας Αττικής τα ακόλουθα τρία (3) Δελτία τύπου:

- 01.12.2017, Νέος κανονισμός λειτουργίας πάρκων και τροποποίηση τελών χρήσης πάρκων & αλσών της Περιφέρειας Αττικής
- 10.10.2017, Σχετικά με την ασφαλή λειτουργία των παιδικών χαρών αρμοδιότητας της Περιφέρειας Αττικής
- 07.06.2017, Δελτίο τύπου σχετικά με τη δωρεάν παραχώρηση χώρου (αρμοδιότητας της Δ/νσης Πάρκων και Αλσών, Περιφέρειας Αττικής)

**37.Αναρτήσεις Αποφάσεων - Διακηρύξεων – Δημοσιεύσεων που αφορούν τη Δ/νση, στο πρόγραμμα «Διαύγεια»**

Πραγματοποιήθηκαν 19 αναρτήσεις Αποφάσεων στο πρόγραμμα “Διαύγεια”.

**38.Οργάνωση και ταξινόμηση αρχείου του Τμήματος - Αρχαιοθέτηση εγγράφων**

Πραγματοποιήθηκε η οργάνωση και φυσική ταξινόμηση 491 αρχείων.

**39.Έλεγχος και έκδοση αποφάσεων που αφορούν αναρρωτικές άδειες των υπαλλήλων της Δ/νσης**

Εκδόθηκαν 35 αποφάσεις που αφορούν αναρρωτικές άδειες των υπαλλήλων της Δ/νσης.

**40.Εξυπηρέτηση κοινού - Ανταπόκριση σε προφορικά, τηλεφωνικά ή γραπτά αιτήματα πολιτών**

Μη προσδιορισίμο.

**41. Απασχόληση και επίβλεψη**

Αφορά την επίβλεψη 7 υπαλλήλων ΙΔΟΧ και 2 ατόμων παροχής κοινωφελούς εργασίας.

**15.6. Λοιπά Πεπραγμένα Διεύθυνσης Πάρκων Και Αλσών**

**Α. Συμμετοχή σε έρευνα, σεμινάρια και συνέδρια, δελτία τύπου**

**42. Συμμετοχή σε ημερίδες, συνέδρια**

Παρακολούθηση από δύο υπαλλήλους της Διεύθυνσης Πάρκων και Αλσών του 17ου Πανελληνίου Εντομολογικού Συνεδρίου, που πραγματοποιήθηκε στις 19-22 Σεπτεμβρίου 2017 στο Γεωπονικό Πανεπιστήμιο Αθηνών.

**43. Επιμόρφωση τριών υπαλλήλων για ψηφιακή πλατφόρμα - Υποσύστημα που αφορά Ψηφιακές Υπηρεσίες προς τους Πολίτες**

Επιμόρφωση τριών (3) υπαλλήλων για ψηφιακή πλατφόρμα - Υποσύστημα που αφορά Ψηφιακές Υπηρεσίες προς τους Πολίτες (1539).

**44. Ενημέρωση των υπαλλήλων πάνω σε εκπαιδευτικά προγράμματα που μας αποστέλλονται από τη Δ/νση Προσωπικού**

Αφορά 25 έγγραφα της Δ/νση Ανθρωπίνου Δυναμικού για ενημέρωση των υπαλλήλων πάνω σε εκπαιδευτικά προγράμματα ΙΝΕΠ.

**45. Συμμετοχή στην υποβολή προγραμμάτων ΕΣΠΑ**

Η Διεύθυνση Πάρκων και Αλσών συμμετείχε στην υποβολή δύο (2) προτάσεων ΕΣΠΑ. Οι προτάσεις αυτές που έγιναν με τη συνεργασία ερευνητικών φορέων και εταιρειών είναι οι ακόλουθες:

**Πρόταση Α:**

**Τίτλος: Γεωπληροφοριακό σύστημα εκτίμησης και διαχείρισης επικινδυνότητας πτώσης δένδρων και τμημάτων δέντρων σε χώρους αστικού πρασίνου**

**Ερευνητική πρόταση στο πλαίσιο:**

ΕΣΠΑ - “ΕΡΕΥΝΩ – ΔΗΜΙΟΥΡΓΩ – ΚΑΙΝΟΤΟΜΩ”

**Θεματική ενότητα:** 2.1. Ανάπτυξη καινοτόμων προϊόντων και υπηρεσιών, συμπεριλαμβανομένων των οπτικοακουστικών, με έμφαση στην ενίσχυση και υποστήριξη επιχειρήσεων, επαγγελματικών και φορέων που δραστηριοποιούνται στους χώρους Πολιτισμού, Τουρισμού και Δημιουργικών Βιομηχανιών.

**Υποενότητα:** 2.1.6. Ανάπτυξη και αξιοποίηση εφαρμογών ΤΠΕ για ανάλυση, τεκμηρίωση, μοντελοποίηση και διαχείριση πολιτιστικού αποθέματος, καθώς και περιοχών περιβαλλοντικού και τουριστικού ενδιαφέροντος με σκοπό και την αναβάθμιση των τουριστικών πόρων και προϊόντων τους.

**Στόχος του έργου:**

Η ανάπτυξη μιας ολοκληρωμένης εφαρμογής Τεχνολογίας Πληροφοριών και Επικοινωνίας (ΤΠΕ) για την υποστήριξη των διαχειριστών χώρων πρασίνου στην εκτίμηση της επικινδυνότητας και στην πρόληψη πτώσης δένδρων και κλάδων δέντρων, καθώς και στην οργάνωση και ολοκληρωμένη διαχείριση ενεργειών που απορρέουν από την εκτίμηση αυτή. Συγκεκριμένα για το σκοπό αυτό θα πραγματοποιηθούν τα εξής:

- Θα σχεδιαστεί, υλοποιηθεί και δοκιμαστεί κατάλληλο σύστημα υποστήριξης αποφάσεων για την εκτίμηση της επικινδυνότητας πτώσης δέντρων και τμημάτων τους για τους υπεύθυνους και το προσωπικό των πάρκων.
- Θα σχεδιαστεί, υλοποιηθεί και δοκιμαστεί κατάλληλο σύστημα υποστήριξης αποφάσεων για την εκτίμηση της επικινδυνότητας πτώσης δέντρων και τμημάτων τους για τους πολίτες και τους επισκέπτες των πάρκων. Το σύστημα αυτό:
- Θα σχεδιαστεί και υλοποιηθεί διαδραστικός χάρτης ενημέρωσης των υπευθύνων των πάρκων, ο οποίος θα υποδεικνύει τα σημεία που χρήζουν προσοχής ή άμεσης παρέμβασης, σημεία που έχουν επισκοπηθεί και σημεία που πρέπει να ελεγχθούν. Ο χάρτης θα δίνει πρόσβαση σε όλες τις σχετικές πληροφορίες σε επίπεδο δένδρου ή σε επίπεδο ευρύτερης περιοχής πρασίνου (μέσω δισδιάστατης παρεμβολής των μετρήσεων και των αποτελεσμάτων του μοντέλου επικινδυνότητας). Με τη βοήθεια του χάρτη θα μπορούν να αναπαράγονται και να εξάγονται σε διάφορες μορφές χρήσιμα για τη διαχείριση του προβλήματος στοιχεία, στατιστικά δεδομένα και αναφορές.
- Συνδυάζοντας τα παραπάνω στοιχεία (μοντέλο πρόβλεψης επικινδυνότητας, χωρική οπτικοποίηση προτεραιοτήτων, αισθητήρες κλίσης και περιβαλλοντικών συνθηκών, εφαρμογές υπηρεσίας θέσης υπευθύνου/διαχειριστή και επισκέπτη) σε ένα ενιαίο πληροφοριακό σύστημα, το έργο θα προσφέρει ένα πλήρες, ολοκληρωμένο σύστημα παρακολούθησης, καταγραφής, και υποστήριξης της λήψης αποφάσεων για τη διαχείριση πτώσεων δένδρων και τμημάτων δένδρων σε χώρους αστικού πρασίνου.

**Προτεινόμενο σχήμα:**

- Ινστιτούτο Εδαφοϋδατικών Πόρων / Ελληνικός Γεωργικός Οργανισμός (ΕΛ.Γ.Ο.) - ΔΗΜΗΤΡΑ, Ελλάδα
- Ινστιτούτο Πληροφοριακών Συστημάτων (Ι.Π.Σ.Υ.) / Ερευνητικό Κέντρο ΑΘΗΝΑ, Ελλάδα
- Bytelogic – ΜΜΕ (Ατομική επιχείρηση υπηρεσιών πληροφορικής), Ελλάδα
- Διεύθυνση Πάρκων και Αλσών, Περιφέρεια Αττικής, Ελλάδα

**Προϋπολογισμός:**

Ο προτεινόμενος προϋπολογισμός του έργου θα ανέρχεται στο μέγιστο ποσό του 690.000€ και η αντίστοιχη εμπλοκή της Περιφέρειας Αττικής θα κυμανθεί στα 110.000€.

**ΟΦΕΛΗ ΓΙΑ ΤΗΝ ΠΕΡΙΦΕΡΕΙΑ ΑΤΤΙΚΗΣ**

Τα κύρια οφέλη της Περιφέρειας Αττικής από την εμπλοκή της στο προτεινόμενο έργο είναι τα παρακάτω:

- ✓ Η αποκόμιση της τελικής έκδοσης του παραγόμενου συστήματος επαυξημένης πραγματικότητας SafePark με δικαίωμα δωρεάν χρήσης στο πεδίο της πιλοτικής εφαρμογής.
- ✓ Η βελτίωση της εικόνας της Περιφέρειας Αττικής και της εξωστρέφειας της μέσω της διάχυσης των αποτελεσμάτων που θα παραχθούν από την πιλοτική εφαρμογή στο Πεδίον του Άρεως. Η διάχυση των αποτελεσμάτων θα είναι απόρροια εκδηλώσεων, επιστημονικών συνεδρίων, δημοσιεύσεων αλλά και μέσω διαδικτυακών καναλιών.

**Πρόταση Β:**

**Τίτλος: Σύστημα επαυξημένης πραγματικότητας για την ανάδειξη και περιήγηση αστικών πάρκων**

**Ερευνητική πρόταση στο πλαίσιο:**

ΕΣΠΑ - “ΕΡΕΥΝΩ – ΔΗΜΙΟΥΡΓΩ – ΚΑΙΝΟΤΟΜΩ”

**Θεματική ενότητα:** 2.2. Ανάπτυξη καινοτόμων προϊόντων και υπηρεσιών, συμπεριλαμβανομένων των οπτικοακουστικών, με έμφαση στην ενίσχυση της εμπειρίας του τελικού χρήστη και σκοπό την ανάδειξη και προώθηση της πολιτιστικής κληρονομιάς, του σύγχρονου πολιτισμού και του τουριστικού προϊόντος.

**Υποενότητα:** 2.2.1. Ανάπτυξη καινοτόμων εφαρμογών (α) για την ξενάγηση σε φυσικό ή/και εικονικό πολιτιστικό περιβάλλον (π.χ. μουσεία, εικονικά μουσεία, αρχαιολογικούς χώρους, φεστιβάλ, εκθέσεις, συλλογές, πολιτιστικά γεγονότα και διαδρομές, καθώς και σε άλλους πόλους και εκδηλώσεις πολιτιστικής δραστηριότητας, χώρους υψηλής επισκεψιμότητας και συγκέντρωσης /μετακίνησης πληθυσμού, κλπ.), ή/ και (β) για την ανάδειξη περιοχών τουριστικού & περιβαλλοντικού ενδιαφέροντος και την περιήγηση σε αυτές (π.χ. περιοχές φυσικού κάλλους, παραδοσιακοί οικισμοί, γεωμνημεία, γεωπάρκα, ναυάγια, υποθαλάσσια αξιοθέατα, ενυδρεία, κλπ.) ή/και (γ) για την προώθηση ειδικών μορφών τουρισμού (βιωματικός, εκπαιδευτικός, εναλλακτικός, ιατρικός κλπ).



**Στόχος του έργου:**

- Η ανάπτυξη εφαρμογής κινητών τηλεφώνων / tablet, η οποία θα χρησιμοποιεί τεχνολογίες επαυξημένης πραγματικότητας, και με βάση τη θέση και το οπτικό πεδίο του χρήστη, θα παρέχει, σε πραγματικό χρόνο και εικόνα, πληροφορίες για τα δέντρα/φυτά που βρίσκονται στο οπτικό πεδίο του χρήστη, αλλά και για άλλου τύπου σημεία ενδιαφέροντος που μπορεί να υπάρχουν στον χώρο (π.χ., αγάλματα, μνημεία, κτίρια ειδικού ενδιαφέροντος, άλλες κατασκευές, κτλ). Στην εφαρμογή του επισκέπτη θα υπάρχει η δυνατότητα άμεσης σύνδεσης με κοινωνικά δίκτυα και προσθήκης πληροφορίας από τον ίδιο τον χρήστη (crowdsourcing), είτε αυτή αφορά φωτογραφίες ή βίντεο διαφόρων σημείων, είτε κάποια άλλου τύπου πληροφορία που θα μπορούσε να φανεί χρήσιμη στους διαχειριστές του πάρκου ή και σε άλλους χρήστες (π.χ., καταγραφή κάποιου προβλήματος).
- Ανάπτυξη εφαρμογής για τους διαχειριστές του χώρου η οποία θα έχει διττό σκοπό. Από τη μία πλευρά θα επιτρέπει στον διαχειριστή του χώρου να επεμβαίνει στις παραμέτρους λειτουργίας της εφαρμογής των επισκεπτών και να επικαιροποιεί χρονικά μεταβαλλόμενη πληροφορία. Από την άλλη, θα παρουσιάζει στον διαχειριστή τα στοιχεία που παράχθηκαν από τους χρήστες, όπως φωτογραφίες και σχόλια, αλλά και τη δραστηριότητά τους μέσα στο πάρκο. Με την κατάλληλη οπτικοποίηση (ανωνυμοποιημένων) διαδρομών, στάσεων, διαδραστικών ερωτημάτων που υπέβαλλαν οι χρήστες, σημείων συγκέντρωσης, καθώς και διάφορων άλλων στατιστικών στοιχείων, θα είναι δυνατή η βελτίωση της εμπειρίας της επίσκεψης στο πάρκο και των προγραμμάτων περιήγησης επισκεπτών.

**Προτεινόμενο σχήμα:**

- Ινστιτούτο Εδαφοϋδατικών Πόρων / Ελληνικός Γεωργικός Οργανισμός (ΕΛ.Γ.Ο.) - ΔΗΜΗΤΡΑ, Ελλάδα
- Ινστιτούτο Πληροφοριακών Συστημάτων (Ι.Π.Σ.Υ.) / Ερευνητικό Κέντρο ΑΘΗΝΑ, Ελλάδα
- Bytelogic – ΜΜΕ (Ατομική επιχείρηση υπηρεσιών πληροφορικής), Ελλάδα
- Διεύθυνση Πάρκων και Αλσών, Περιφέρεια Αττικής, Ελλάδα

**Προϋπολογισμός:**

Ο Προτεινόμενος Προϋπολογισμός του έργου θα ανέρχεται στο ποσό του 720.000 € και η αντίστοιχη εμπλοκή της Περιφέρειας Αττικής θα κυμανθεί στα 120.000€.

**ΟΦΕΛΗ ΓΙΑ ΤΗΝ ΠΕΡΙΦΕΡΕΙΑ ΑΤΤΙΚΗΣ**

Τα κύρια οφέλη της Περιφέρειας Αττικής από την εμπλοκή της στο προτεινόμενο έργο είναι τα παρακάτω:

- ✓ Η αποκόμιση της τελικής έκδοσης του παραγόμενου συστήματος επαυξημένης πραγματικότητας περιήγησης πάρκων με δικαίωμα δωρεάν χρήσης στο πεδίο της πιλοτικής εφαρμογής. Αυτό θα αναδείξει τα στοιχεία περιβαλλοντικού και ιστορικού ενδιαφέροντος του πάρκου με ταυτόχρονη βελτίωση της εμπειρίας περιήγησης των επισκεπτών, αλλά και αύξησης της περιβαλλοντικής ευαισθητοποίησης για το σύνολο των πολιτών, ανεξαρτήτου ηλικίας. Επιπλέον

θα δώσει τη δυνατότητα στους διαχειριστές να εκμεταλλευτούν στοιχεία που παράχθηκαν από τους χρήστες, όπως φωτογραφίες και σχόλια, αλλά και τη δραστηριότητά τους μέσα στο πάρκο. Με την κατάλληλη οπτικοποίηση (ανωνυμοποιημένων) διαδρομών, στάσεων, διαδραστικών ερωτημάτων που υπέβαλλαν οι χρήστες, σημείων συγκέντρωσης, καθώς και διάφορων άλλων στατιστικών στοιχείων, θα είναι δυνατή η βελτίωση της εμπειρίας της επίσκεψης στο πάρκο και των προγραμμάτων περιήγησης επισκεπτών.

- ✓ Η βελτίωση της εικόνας της Περιφέρειας Αττικής και της εξωστρέφειας της μέσω της διάχυσης των αποτελεσμάτων που θα παραχθούν από την πιλοτική εφαρμογή στο Πεδίο του Άρεως. Η διάχυση των αποτελεσμάτων θα είναι απόρροια εκδηλώσεων, επιστημονικών συνεδρίων, δημοσιεύσεων αλλά και μέσω διαδικτυακών καναλιών.

## Β. Εκδηλώσεις

### 46. Προετοιμασίες για παραχώρηση χώρων των πάρκων για την πραγματοποίηση εκδηλώσεων κ.λπ.

Αφορά τις προετοιμασίες για παραχώρηση χώρων των πάρκων για την πραγματοποίηση εκδηλώσεων (πολιτιστικών, κοινωνικών, βαπτίσεων, γάμων κλπ). Στις προετοιμασίες περιλαμβάνονται ο καθαρισμός των χώρων, ο καλλωπισμός του πρασίνου, ο έλεγχος των υποδομών και σχετικές αδειοδοτήσεις σύμφωνα με τον κανονισμό λειτουργίας των πάρκων και αλσών. Οι εκδηλώσεις που έλαβαν χώρα ανά μήνα στο Πεδίο του Άρεως φαίνονται στο παρακάτω διάγραμμα:

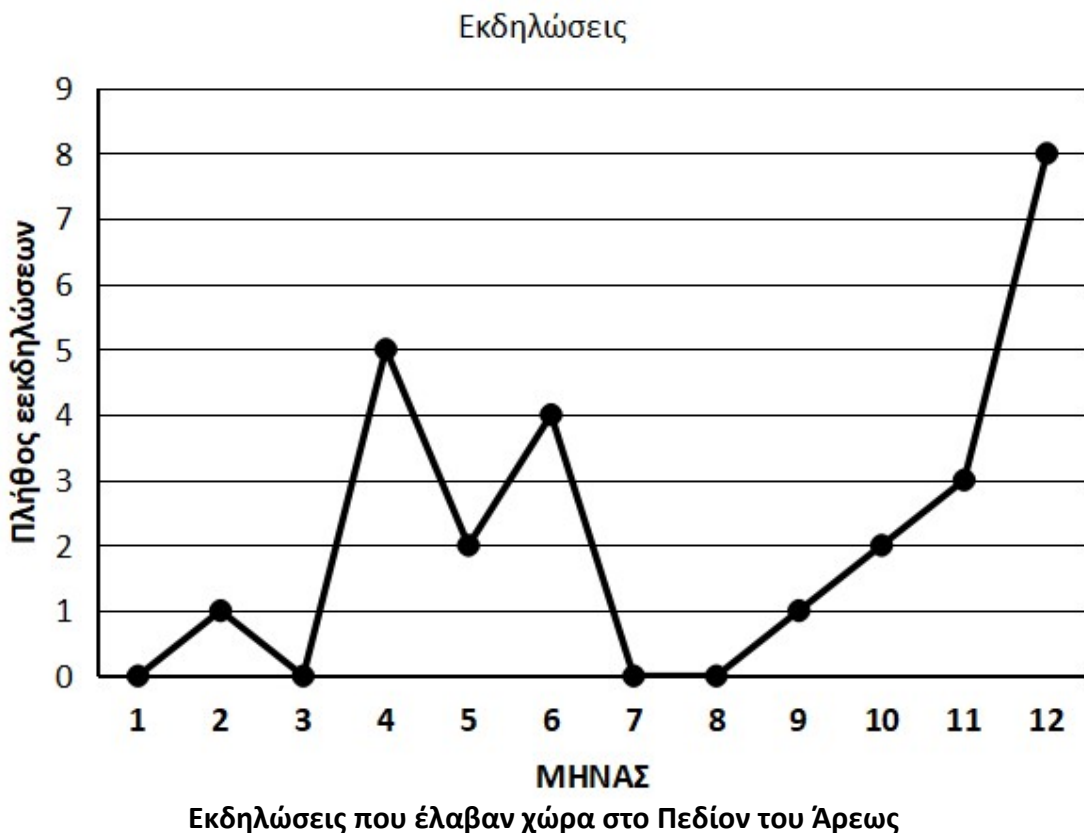

Οι εκδηλώσεις που έλαβαν χώρα ανά μήνα στο Αττικό Άλσος φαίνονται στο παρακάτω διάγραμμα:

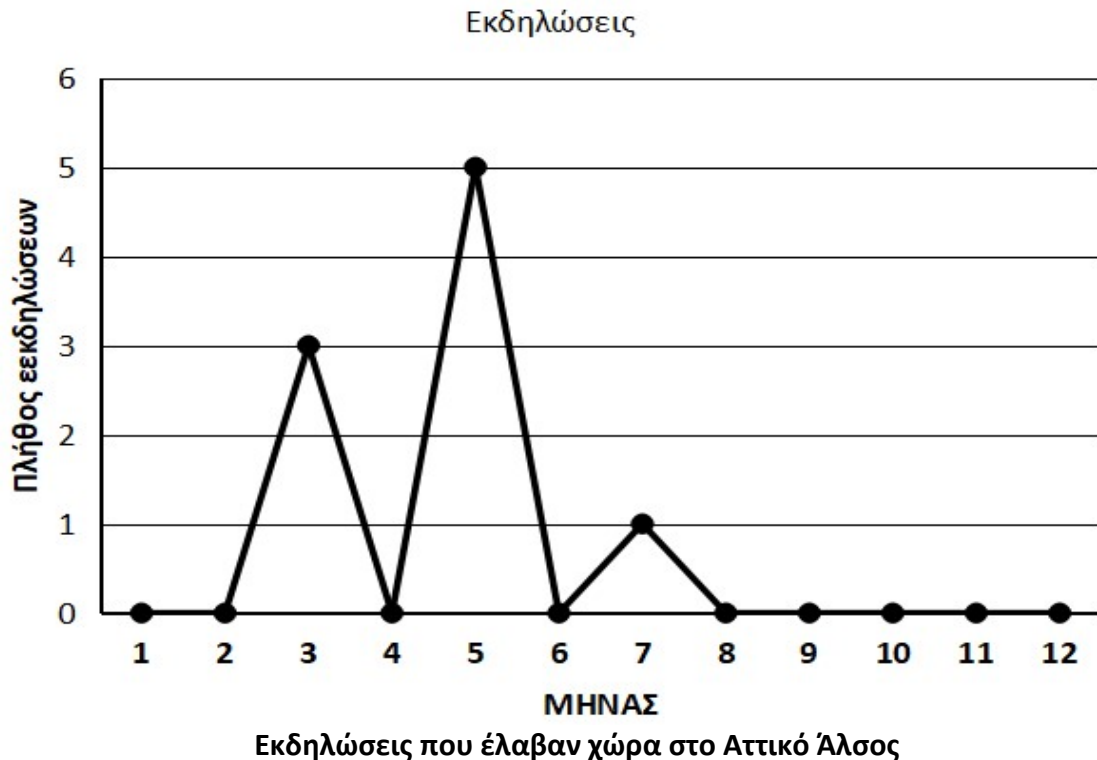

**Γ. Άλλα**

**47. Συνεργασία με εθελοντικές ομάδες που βοηθούν στις εργασίες των πάρκων**

- Πραγματοποιήθηκαν εθελοντικές εργασίες καθαρισμού των πάρκων από εθελοντική ομάδα της εταιρείας Let’sDolt-Greece.
- Πραγματοποιήθηκαν εθελοντικές εργασίες πρασίνου (δεντροφύτευση, ποτίσματα) από Δημοτικό σχολείο.

Στις εργασίες αυτές το προσωπικό της υπηρεσίας είχε ενεργό ρόλο στο συντονισμό και στην επίβλεψη των εργασιών.

**48.Επίβλεψη εργασιών πρασίνου και καθαριότητας**

Καθημερινά.

**49.Νέος Κανονισμός Λειτουργίας Πάρκων και Αλσών**

Ο νέος Κανονισμός Λειτουργίας Πάρκων και Αλσών της Περιφέρειας Αττικής τέθηκε σε ισχύ σύμφωνα με την υπ’ αριθμ. 378/2017 Απόφαση Περιφερειακού Συμβουλίου (ΦΕΚ 3939/Β/8-11-2017) και παύει να ισχύει ο προηγούμενος κανονισμός της αρ. 213/2013 Απόφασης Περιφερειακού Συμβουλίου. Στον νέο κανονισμό ορίζονται σαφώς οι επιτρεπόμενες χρήσεις των Πάρκων και Αλσών κατόπιν σχετικής αδείας από τις αρμόδιες Υπηρεσίες της Περιφέρειας, αλλά και οι μη επιτρεπόμενες ενέργειες/δράσεις, για τους παραβάτες των οποίων θα εφαρμόζονται οι διατάξεις του Ν.Δ. 86/1969 και του Ν. 998/1979, όπως έχουν τροποποιηθεί και ισχύουν. Επιπλέον, τροποποιήθηκε το ωράριο λειτουργίας των πάρκων και αλσών.



**Η. ΓΕΝΙΚΗ ΔΙΕΥΘΥΝΣΗ ΠΕΡΙΦΕΡΕΙΑΚΗΣ ΑΓΡΟΤΙΚΗΣ &  
ΚΤΗΝΙΑΤΡΙΚΗΣ**



## **Η. ΓΕΝΙΚΗ ΔΙΕΥΘΥΝΣΗ ΑΓΡΟΤΙΚΗΣ ΟΙΚΟΝΟΜΙΑΣ ΚΤΗΝΙΑΤΡΙΚΗΣ & ΑΛΙΕΙΑΣ**

Η Γενική Διεύθυνση Αγροτικής Οικονομίας, Κτηνιατρικής & Αλιείας απαρτίζεται από τις παρακάτω Διευθύνσεις:

1. Γραφείο Υποστήριξης Γενικής Διεύθυνσης
2. Διεύθυνση Πολιτικής Γης
3. Διεύθυνση Αλιείας
4. Διεύθυνση Αγροτικής και Κτηνιατρικής Πολιτικής
5. Διεύθυνση Αγροτικής Οικονομίας και Κτηνιατρικής Περιφερειακής Ενότητας Κεντρικού Τομέα Αθηνών
6. Διεύθυνση Αγροτικής Οικονομίας και Κτηνιατρικής Περιφερειακής Ενότητας Βόρειου Τομέα Αθηνών
7. Διεύθυνση Αγροτικής Οικονομίας και Κτηνιατρικής Περιφερειακής Ενότητας Νότιου Τομέα Αθηνών
8. Διεύθυνση Αγροτικής Οικονομίας και Κτηνιατρικής Περιφερειακής Ενότητας Δυτικού Τομέα Αθηνών
9. Διεύθυνση Αγροτικής Οικονομίας και Κτηνιατρικής Περιφερειακής Ενότητας Ανατολικής Αττικής
10. Διεύθυνση Αγροτικής Οικονομίας και Κτηνιατρικής Περιφερειακής Ενότητας Δυτικής Αττικής
11. Διεύθυνση Αγροτικής Οικονομίας και Κτηνιατρικής Περιφερειακής Ενότητας Πειραιώς & Νήσων

### **Η1. Γραφείο Υποστήριξης της Γεν.Διεύθυνσης**

### **Η2. Διεύθυνση Πολιτικής Γης**

Απολογιστικά οι δράσεις της Διεύθυνσης Πολιτικής Γης για το 2017 ήταν οι ακόλουθες:

Απολογισμός Δράσης Περιφέρειας Αττικής Έτους 2017

Α/Α	ΘΕΜΑ ΔΡΑΣΗΣ	ΑΠΟΔΕΚΤΗΣ	ΑΡΙΘΜΟΣ ΕΝΕΡΓΕΙΩΝ				
			ΤΜΗΜ. ΤΟΠΟΓΡΑΦΙΑΣ, ΕΠΟΙΚΙΣΜΟΥ & ΑΝΑΔΑΣΜΟΥ				
			ΠΕ Κ.Τ. Β.Τ. Ν.Τ. Δ.Τ.	ΠΕ ΑΝΑΤ. ΑΤΤΙΚΗΣ	ΠΕ ΔΥΤ. ΑΤΤΙΚΗΣ	ΠΕ ΠΕΙΡΑΙΑ & ΝΗΣΩΝ	ΣΥΝΟΛΟ Δ/ΝΣΗΣ
1.	ΑΠΟΣΤΟΛΗ ΠΛΗΡΟΦΟΡΙΩΝ ΣΧΕΤΙΚΑ ΜΕ ΑΙΤΗΣΕΙΣ ΠΟΛΙΤΩΝ ΣΤΟ ΜΟΝΟΜΕΛΕΣ ΠΡΩΤΟΔΙΚΕΙΟ ΓΙΑ ΑΝΑΓΝΩΡΙΣΗ ΚΥΡΙΟΤΗΤΑΣ ΑΚΙΝΗΤΟΥ ΚΑΙ ΔΙΟΡΘΩΣΗ ΕΓΓΡΑΦΗΣ ΣΤΑ ΟΙΚΕΙΑ ΚΤΗΜΑΤΟΛΟΓΙΚΑ ΒΙΒΛΙΑ, ΜΕΤΑ ΑΠΟ ΕΛΕΓΧΟ ΤΗΣ ΥΠΗΡΕΣΙΑΣ ΓΙΑ ΠΡΟΒΟΛΗ Η΄ ΜΗ ΔΙΚΑΙΩΜΑΤΟΣ ΚΥΡΙΟΤΗΤΑΣ ΠΡΟΣ ΟΦΕΛΟΣ ΤΟΥ ΕΛΛΗΝΙΚΟΥ ΔΗΜΟΣΙΟΥ( ΑΝ ΤΑΥΤΙΖΕΤΑΙ Ή ΟΧΙ ΜΕ ΔΗΜΟΣΙΟ ΑΚΙΝΗΤΟ ΠΟΥ ΔΙΑΧΕΙΡΙΖΕΤΑΙ Η ΥΠΗΡΕΣΙΑ)	ΓΡΑΦΕΙΟ ΝΟΜΙΚΟΥ ΣΥΜΒΟΥΛΟΥ ΑΡΜΟΔΙΩΝ ΥΠΟΥΡΓΕΙΩΝ	317	192	103	147	759
2.	ΑΠΟΣΤΟΛΗ ΠΛΗΡΟΦΟΡΙΩΝ ΣΧΕΤΙΚΑ ΜΕ ΠΡΟΒΟΛΗ ΔΙΚΑΙΩΜΑΤΩΝ ΚΥΡΙΟΤΗΤΑΣ ΣΕ ΑΚΙΝΗΤΟ ΠΟΥ ΑΠΑΛΛΟΤΡΙΩΝΕΤΑΙ , ΜΕΤΑ ΑΠΟ ΕΛΕΓΧΟ ΤΗΣ ΥΠΗΡΕΣΙΑΣ ΑΝ ΤΑΥΤΙΖΕΤΑΙ Ή ΟΧΙ ΜΕ ΔΗΜΟΣΙΟ ΑΚΙΝΗΤΟ ΠΟΥ ΔΙΑΧΕΙΡΙΖΕΤΑΙ Η ΥΠΗΡΕΣΙΑ	ΠΕΡΙΦΕΡΕΙΑΚΗ Δ/ΝΣΗ ΔΗΜΟΣΙΑΣ ΠΕΡΙΟΥΣΙΑΣ	38	31	24	11	104
3.	ΧΟΡΗΓΗΣΗ ΜΕΤΑ ΑΠΟ ΑΙΤΗΣΗ ΠΟΛΙΤΩΝ ΑΝΤΙΓΡΑΦΩΝ ΑΠΟΣΠΑΣΜΑΤΩΝ ΑΠΟ ΤΑ ΚΥΡΩΜΕΝΑ ΚΤΗΜΑΤΟΛΟΓΙΚΑ ΣΤΟΙΧΕΙΑ (ΔΙΑΓΡΑΜΜΑΤΑ – ΠΙΝΑΚΕΣ), ΤΙΤΛΩΝ ΚΥΡΙΟΤΗΤΑΣ, ΕΓΓΡΑΦΩΝ , ΤΕΧΝΙΚΩΝ ΣΤΟΙΧΕΙΩΝ, ΑΠΟΦΑΣΕΩΝ ΕΠΙΤΡΟΠΗΣ ΑΠΑΛΛΟΤΡΙΩΣΕΩΝ ΚΛΠ, ΠΟΥ ΤΗΡΟΥΝΤΑΙ ΣΤΟ ΑΡΧΕΙΟ ΤΗΣ ΥΠΗΡΕΣΙΑΣ	ΠΟΛΙΤΕΣ	48	392	25	11	476
4.	ΑΠΑΝΤΗΣΗ ΣΕ ΑΙΤΗΜΑΤΑ ΠΟΛΙΤΩΝ ΚΑΙ ΔΗΜΟΣΙΩΝ ΥΠΗΡΕΣΙΩΝ Ή ΠΛΗΡΟΦΟΡΙΑΚΑ ΕΓΓΡΑΦΑ ΠΡΟΣ ΠΟΛΙΤΕΣ ΚΑΙ ΥΠΗΡΕΣΙΕΣ	ΠΟΛΙΤΕΣ & ΥΠΗΡΕΣΙΕΣ	139	1193	62	22	1416
5.	ΔΙΕΝΕΡΓΕΙΑ ΑΥΤΟΨΙΩΝ ΑΠΟ ΤΕΧΝΙΚΟΥΣ ΥΠΑΛΛΗΛΟΥΣ ΓΙΑ ΕΛΕΓΧΟ ΔΗΜΟΣΙΩΝ ΑΚΙΝΗΤΩΝ Ή ΜΕ ΤΗΝ ΕΠΙΤΡΟΠΗ ΠΕΧΩΠ Ή ΤΗΝ ΤΕΧΝΙΚΗ ΕΠΙΤΡΟΠΗ ΑΝΤΙΡΡΗΣΕΩΝ-ΣΥΣΚΕΨΕΙΣ ΜΕ ΦΟΡΕΙΣ		19	22	10	6	57
6.	ΑΠΟΣΤΟΛΗ ΣΤΟΙΧΕΙΩΝ ΓΙΑ ΟΡΘΗ ΕΓΓΡΑΦΗ ΣΤΟ ΕΘΝΙΚΟ	ΝΣΚ	0	0	0	0	0



Απολογισμός Δράσης Περιφέρειας Αττικής Έτους 2017

Α/Α	ΘΕΜΑ ΔΡΑΣΗΣ	ΑΠΟΔΕΚΤΗΣ	ΑΡΙΘΜΟΣ ΕΝΕΡΓΕΙΩΝ				
			ΤΜΗΜ. ΤΟΠΟΓΡΑΦΙΑΣ, ΕΠΟΙΚΙΣΜΟΥ & ΑΝΑΔΑΣΜΟΥ				
			ΠΕ Κ.Τ. Β.Τ. Ν.Τ. Δ.Τ.	ΠΕ ΑΝΑΤ. ΑΤΤΙΚΗΣ	ΠΕ ΔΥΤ. ΑΤΤΙΚΗΣ	ΠΕ ΠΕΙΡΑΙΑ &ΝΗΣΩΝ	ΣΥΝΟΛΟ Δ/ΝΣΗΣ
	ΚΤΗΜΑΤΟΛΟΓΙΟ ΔΗΜΟΣΙΩΝ ΑΚΙΝΗΤΩΝ (ΔΙΟΡΘΩΣΗ ΠΡΟΣΩΡΙΝΩΝ Ή ΤΕΛΙΚΩΝ ΕΓΓΡΑΦΩΝ, ΥΠΟΒΟΛΗ ΕΝΣΤΑΣΕΩΝ)	ΕΘΝ. ΚΤΗΜ/ΓΙΟ					
7.	ΣΥΜΜΕΤΟΧΗ ΥΠΑΛΛΗΛΩΝ ΣΤΙΣ ΕΠΙΤΡΟΠΕΣ ΕΝΣΤΑΣΕΩΝ ΚΤΗΜΑΤΟΛΟΓΙΟΥ ΓΙΑ ΠΡΟΑΣΠΙΣΗ ΣΥΜΦΕΡΟΝΤΩΝ ΔΗΜΟΣΙΟΥ		0	244	0	0	244
8	ΣΥΜΜΕΤΟΧΗ ΥΠΑΛΛΗΛΩΝ ΣΕ ΕΠΙΤΡΟΠΕΣ ΠΕΧΩΠ, ΕΞΕΤΑΣΗΣ ΔΑΣΙΚΩΝ ΑΜΦΙΣΒΗΤΗΣΕΩΝ, ΠΑΡΑΛΑΒΗΣ		16	11	4	17	48
9	ΑΛΛΗΛΟΓΡΑΦΙΑ ΜΕ ΥΠΗΡΕΣΙΕΣ ΓΙΑ ΑΠΟΣΑΦΗΝΙΣΗ ΔΙΑΧΕΙΡΙΣΗΣ ΔΗΜΟΣΙΩΝ ΕΚΤΑΣΕΩΝ	ΔΗΜΟΙ, ΔΑΣΙΚΕΣ ΥΠΗΡΕΣΙΕΣ, ΑΡΧΑΙΟΛΟΓΙΚΕΣ ΥΠΗΡΕΣΙΕΣ	88	8	0	0	96

		ΓΡΑΜΜΑΤΕΙΑΚΗ ΥΠΟΣΤΗΡΙΞΗ	ΠΕ Κ.Τ. Β.Τ. Ν.Τ. Δ.Τ.	ΠΕ ΑΝΑΤ. ΑΤΤΙΚΗΣ	ΠΕ ΔΥΤ. ΑΤΤΙΚΗΣ	ΠΕ ΠΕΙΡΑΙΑ &ΝΗΣΩΝ	ΣΥΝΟΛΟ Δ/ΝΣΗΣ
1	ΑΡΙΘΜΟΣ ΕΙΣΕΡΧΟΜΕΝΩΝ	292	735	1836	248	219	3330
2	ΑΡΙΘΜΟΣ ΕΞΕΡΧΟΜΕΝΩΝ	128	632	1818	220	191	2989
3	ΑΚΥΡΩΜΕΝΑ	4	1	9	0	3	17
4	ΕΓΓΡΑΦΑ-ΚΟΙΝΟΠΟΙΗΣΕΙΣ ΠΟΥ ΑΡΧΕΙΟΘΕΤΗΘΗΚΑΝ: (ΔΕΝ ΑΠΑΙΤΕΙΤΟ ΕΝΕΡΓΕΙΑ ΑΠΟ ΤΗΝ ΥΠΗΡΕΣΙΑ)	63	188	521	19	25	816

**ΣΥΓΚΕΝΤΡΩΤΙΚΟΣ ΠΙΝΑΚΑΣ ΠΕΠΡΑΓΜΕΝΩΝ ΕΤΟΥΣ 2017  
Α' ΚΑΙ Β' ΕΠΙΤΡΟΠΗΣ ΘΕΜΑΤΩΝ ΓΗΣ ΚΑΙ ΕΠΙΛΥΣΗΣ ΔΙΑΦΟΡΩΝ**

Α/Α	ΘΕΜΑ ΔΡΑΣΗΣ ΠΡΟΣ ΕΞΕΤΑΣΗ ΑΠΟ ΤΗΝ ΕΠΙΤΡΟΠΗ	Α' ΕΘΓΕΔ				Β' ΕΘΓΕΔ				ΣΥΝΟΛΟ ΑΙΤΗΣΕΩΝ	ΣΥΝΟΛΟ ΑΠΟΦΑΣΕΩΝ Ή ΕΝΕΡΓΕΙΩΝ
		ΑΡΙΘΜΟΣ ΑΙΤΗΣΕΩΝ - ΕΓΓΡΑΦΩΝ				ΑΡΙΘΜΟΣ ΑΙΤΗΣΕΩΝ - ΕΓΓΡΑΦΩΝ					
		ΑΡΧΙΚΩΝ	ΣΥΜ/ΚΩΝ	ΠΑΡΑΙΤΗΣΗΣ	ΑΡΙΘΜΟΣ ΑΠΟΦΑΣΕΩΝ Ή ΕΝΕΡΓΕΙΩΝ	ΑΡΧΙΚΩΝ	ΣΥΜ/ΚΩΝ	ΠΑΡΑΙΤΗΣΗΣ	ΑΡΙΘΜΟΣ ΑΠΟΦΑΣΕΩΝ Ή ΕΝΕΡΓΕΙΩΝ		
1.	ΜΗ ΠΡΟΒΟΛΗ ΔΙΚΑΙΩΜΑΤΩΝ ΤΟΥ ΔΗΜΟΣΙΟΥ ΣΕ ΔΗΜΟΣΙΑ ΑΚΙΝΗΤΑ	4	4	1	4	8	9	0	5	26	9
2.	ΕΞΑΓΟΡΑ ΚΑΤΕΧΟΜΕΝΩΝ ΑΚΙΝΗΤΩΝ	4	3	2	0	6	3	0	0	18	0
3.	ΑΠΑΝΤΗΣΗ ΣΕ ΑΙΤΗΜΑΤΑ ΠΟΛΙΤΩΝ ΚΑΙ ΔΗΜΟΣΙΩΝ ΥΠΗΡΕΣΙΩΝ Ή ΠΛΗΡΟΦΟΡΙΑΚΑ ΕΓΓΡΑΦΑ ΠΡΟΣ ΠΟΛΙΤΕΣ ΚΑΙ ΥΠΗΡΕΣΙΕΣ	1	0	0	1	0	0	0	18	1	19
4.	ΧΟΡΗΓΗΣΗ ΑΝΤΙΓΡΑΦΩΝ ΣΕ ΠΟΛΙΤΕΣ, ΥΠΗΡΕΣΙΕΣ ΚΑΙ ΟΡΓΑΝΙΣΜΟΥΣ	1	0	0	1	0	0	0	4	1	5

	Α' ΕΘΓΕΔ	Β' ΕΘΓΕΔ	ΣΥΝΟΛΟ ΕΠΙΤΡΟΠΩΝ
ΑΡΙΘΜΟΣ ΕΙΣΕΡΧΟΜΕΝΩΝ	21	51	72
ΑΡΙΘΜΟΣ ΕΞΕΡΧΟΜΕΝΩΝ	14	23	37
ΑΚΥΡΩΜΕΝΑ	0	1	1
ΕΓΓΡΑΦΑ-ΚΟΙΝΟΠΟΙΗΣΕΙΣ ΠΟΥ ΑΡΧΕΙΟΘΕΤΗΘΗΚΑΝ:(ΔΕΝ ΑΠΑΙΤΕΙΤΟ ΕΝΕΡΓΕΙΑ ΕΠΙΤΡΟΠΗΣ)	2	27	29

### Η3. Διεύθυνση Αλιείας

Ο απολογισμός της Διεύθυνσης Αλιείας, κατά τομέα αρμοδιότητας, για το 2017 έχει ως εξής:

ΕΠΕΝΔΥΤΙΚΑ	ΣΥΝΟΛΟ
<b>ΜΕΤΡΟ 1.3 Εκσυγχρονισμός αλιευτικών σκαφών ΕΠΑΛ 2007-2013 Ελεγχος Μακροχρόνιες Δεσμεύσεις</b>	
Σύνολο επενδυτικών έργων που παρακολουθούνται (Μακροχρόνιες δεσμεύσεις)	1
<b>ΜΕΤΡΟ 2.3 Μεταποίηση ΕΠΑΛ 2007-2013 Ελεγχος Μακροχρόνιες Δεσμεύσεις</b>	
Σύνολο επενδυτικών έργων που παρακολουθούνται	10
<b>ΜΕΤΡΟ 2.1 Υδατοκαλλιέργεια ΕΠΑΛ 2007-2013 Ελεγχος Μακροχρόνιες Δεσμεύσεις</b>	
Σύνολο επενδυτικών έργων που παρακολουθούνται	5
<b>ΜΕΤΡΟ 4.2 Πρόωρη συνταξιοδότηση αλιέων ΕΠΑΛ 2007-2013</b>	
Αριθμός δικαιούχων	1
Ποσό που πληρώθηκε σε Ευρώ	6.480
<b>Επενδυτικά Σχέδια ERS - VMS</b>	
Αριθμός υποβληθέντων αιτήσεων δικαιούχων	4
Ποσό που πληρώθηκε σε Ευρώ	7.500
<b>ΕΠΑΛΘ 2014-2020</b>	<b>903</b>
<b>&amp; Υποστηρικτικές Διοικητικές Ενέργειες στο Σύνολο των επενδυτικών προγραμμάτων</b>	

ΑΛΙΕΙΑ	
Μεταβίβαση της κυριότητας επαγγελματικών αλιευτικών σκαφών	80
Μετανηολόγηση, μετονομασία	41
Ανακαταμέτρηση, μετασκευή	4
Αποχαρακτηρισμός/Διαγραφή σκάφους από επαγγελματικό	16
Χορήγηση άδειας αλιείας με πρόσθετα αλιευτικά εργαλεία	48
Χορήγηση άδειας οστρακαλιείας σε επαγγελματικά αλιευτικά σκάφη	2
Χορήγηση άδειας ζώντων δολωμάτων σε επαγγελματικά αλιευτικά σκάφη	14
Αντικατάσταση επαγγελματικών αλιευτικών σκαφών	12
Χορήγηση νέων αδειών αλιείας	2
Βεβαίωση ιδιότητας αλιέα	32
Αντικατάσταση μηχανής επαγγελματικού αλιευτικού σκάφους	4
Αφαίρεση μηχανής επαγγελματικού αλιευτικού σκάφους	1
Αποστολή καρτέλας αλιευτικού σκάφους σε άλλη Υπηρεσία	49
Διαβιβαστικά/ενημερωτικά έγγραφα προς συλλόγους, ομοσπονδίες, σωματεία, αλιείς	1.326
Αλληλογραφία / Ενημερώσεις σχετικές με Λιμεναρχεία Υπουργεία (ΥΠΑΑΤ) & Υπηρεσίες	864
Ειδικές άδειες αλιείας μικρών πελαγικών ψαριών	50
Ανάκληση ειδικών αδειών αλιείας μεγάλων πελαγικών ψαριών	1
Επικύρωση στατιστικών εγγράφων μικρών - μεγάλων πελαγικών ψαριών	33
Ειδικές άδειες για Μηχανότρατες/Βιτζοτρατες	40

Απολογισμός Δράσης Περιφέρειας Αττικής Έτους 2017

<b>ΑΛΙΕΙΑ</b>	
Εκπρόθεσμη ανανέωση αδειών αλιείας	<b>26</b>
Τήρηση στοιχείων αλιευτικών παραβάσεων (επαγγελματικών & ερασιτεχνικών σκαφών)	<b>89</b>
ΟΣΠΑ/Τήρηση ηλεκτρονικού Μητρώου των αλιευτικών σκαφών	<b>4.088</b>
Διεξαγωγή αγώνων/διαγωνισμών ερασιτεχνικής αλιείας (διοικητικές ενέργειες)	<b>71</b>
<b>Συνολικές υποστηρικτικές διοικητικές ενέργειες</b>	<b>10.113</b>

<b>ΥΔΑΤΟΚΑΛΛΙΕΡΓΕΙΣ</b>	
Ζώνες αλιείας οστράκων (διοικητικές πράξεις)	<b>8</b>
Αλληλογραφία / Ενημερώσεις με Μονάδες Υδατοκαλλιεργειών και με λοιπές υπηρεσίες	<b>140</b>
Έλεγχοι - αυτοψίες - πρόστιμα	<b>5</b>
Γνωμοδοτήσεις, Αξιολόγηση φακέλων & μελέτες	<b>10</b>
Τήρηση μητρώου βιοτικών και αβιοτικών παραμέτρων ανά μονάδα	<b>14</b>
Τήρηση ηλεκτρονικού αρχείου μονάδων υδατοκαλλιεργειών	<b>12</b>
<b>Συνολικές υποστηρικτικές διοικητικές ενέργειες</b>	<b>607</b>

<b>ΜΕΤΑΠΟΙΗΤΙΚΕΣ ΜΟΝΑΔΕΣ ΑΛΙΕΥΤΙΚΩΝ ΠΡΟΙΟΝΤΩΝ</b>	
Αλληλογραφία / Ενημερώσεις με Μεταποιητικές Μονάδες & με λοιπές υπηρ.	<b>235</b>
Αξιολόγηση φακέλων & μελέτες	<b>13</b>
Τήρηση ηλεκτρονικού μητρώου μεταποιητικών μονάδων	<b>18</b>
<b>Συνολικές υποστηρικτικές διοικητικές ενέργειες</b>	<b>795</b>

<b>ΓΕΝΙΚΗ ΘΕΜΑΤΟΛΟΓΙΑ</b>	
Έλεγχος ποσοστού 5% ανά τρίμηνο των υπεύθυνων δηλώσεων σύμφωνα με τον Ν. 4250/2014	<b>242</b>
Ανάρτηση Αποφάσεων Διαύγεια	<b>20</b>
Συμμετοχή σε επιτροπές (Συνεδριάσεις, Σύμφωνες γνώμες)	<b>80</b>
Εσωτερικές αναφορές (ενημερώσεις, μελέτες, αλληλογραφία, διαδικασίες κλπ)	<b>290</b>
Ερωτήματα / Καταγγελίες / Διερεύνηση / Έλεγχος / Ενημέρωση προς συναρμόδια Υπουργεία & άλλες Υπηρεσίες	<b>127</b>
Σύσταση φακέλων και γνωμοδοτήσεις προς Νομική Υπηρεσία, Δικαστικ. Αρχές	<b>5</b>
Καταθέσεις ως εμπειρογνώμονες σε ανακριτικές / Δικαστικές Αρχές	<b>5</b>
Εκπαιδεύσεις προσωπικού - Επιμορφωτικά Προγράμματα ΙΝΕΠ	<b>129</b>
Παρακολούθηση ημερίδων - συνεδρίων - σεμιναρίων	<b>34</b>
Εκπαιδεύσεις / Απασχόληση φοιτητών στο πλαίσιο Προγράμματος Πρακτικής Άσκησης (ΕΠΕΔΒΜ 2007- 2013)	<b>55</b>
Περιφερειακό Επιχειρησιακό Πρόγραμμα Αττικής (Συνεδριάσεις/Ενέργειες)	<b>1</b>
<b>Συνολικές υποστηρικτικές διοικητικές ενέργειες</b>	<b>4.024</b>

<b>ΕΛΕΓΧΟΙ ΑΛΙΕΙΑΣ</b>	
Έλεγχοι στα πλαίσια του ΕΠΑΛ 2000-2006 & 2007-2013	<b>20</b>
Έλεγχοι ΠΕΧΩΠ - Συνεδριάσεις	<b>29</b>
Έλεγχοι σε μονάδες Υδατοκαλλιεργειών & Μεταποίησης αρμοδιότητάς μας	<b>4</b>
ΑΤΤΙΚΟ ΖΩΟΛΟΓΙΚΟ ΠΑΡΚΟ	<b>1</b>
Επιτόπια Ενημέρωση Αλιευτικών Συλλόγων-Υδατοκαλλιεργειών & Μεταποιητικών Μονάδων - Αλιέων - Πολιτών	<b>536</b>

#### Η4. Διεύθυνση Αγροτικής και Κτηνιατρικής Πολιτικής

##### 4.1. Τμήμα Προγραμματισμού Και Εφαρμογών

ΑΠΟΛΟΓΙΣΤΙΚΑ ΣΤΟΙΧΕΙΑ		
1	Συλλογή και προσαρμογή Απολογιστικών Στοιχείων Δ/σεων Αγροτικής Οικονομίας και Κτηνιατρικής των Περιφερειακών Ενοτήτων και Δ/σης Αγροτικής και Κτηνιατρικής Πολιτικής	v

ΕΠΙΚΑΙΡΟΠΟΙΗΣΗ ΟΔΗΓΟΥ ΠΟΛΙΤΗ ΚΑΙ ΕΝΤΥΠΩΝ – ΑΙΤΗΣΕΩΝ		
2	Συμβολή στη σύνταξη του Οδηγού Πολίτη και αναπροσαρμογή των Εντύπων – Αιτήσεων και κάθε είδους πληροφοριακού υλικού (Έντυπα, Απαιτούμενα Διακιολογητικά, εκάστοτε διαδικασία, στοιχεία επικοινωνίας, καταγραφή αρμοδιοτήτων)	v
3	Συμβολή στην αναβάθμιση των Υπηρεσιών του 1539 (τηλεφωνική εξυπηρέτηση πολιτών) και στην δημιουργία συστήματος ηλεκτρονικών αιτήσεων - Συντονισμός Συγγραφέων (Authors) - Οργάνωση συναντήσεων των τμημάτων των ΔΑΟΚ για το συντονισμό της επικαιροποίησης του Οδηγού του Πολίτη	v
4	Συμμετοχή σε συναντήσεις – ενημερώσεις (αριθμός συναντήσεων – ενημερώσεων)	2
5	Οργάνωση συναντήσεων	8

ΠΡΟΓΡΑΜΜΑ ΑΓΡΟΤΙΚΗΣ ΑΝΑΠΤΥΞΗΣ (ΠΑΑ) 2014 - 2020		
6	Συμμετοχή σε ημερίδες - συνέδρια, συσκέψεις για το ΠΑΑ 2014 - 2020 (αριθμός ημερίδων - συνεδρίων - συσκέψεων)	7
7	<b>Υπομέτρο 6.1 "Νέοι Γεωργοί"</b>	
8	Συντονισμός και Εποπτεία της διαδικασίας υλοποίησης της 1ης Πρόσκλησης - Ορισμός Αξιολογητών - Αναδιανομή φακέλων για τη β' Αξιολόγηση - Συγκέντρωση ερωτημάτων, επεξεργασία, συνεργασία με ΕΥΕ και ΕΥΔ ΥΠΑΑΤ, ενημέρωση συναδέλφων, αξιολογητών κλπ - Μέριμνα για την υλοποίηση όλων των απαιτούμενων ενεργειών εντός των καθορισμένων χρονοδιαγραμμάτων - Εξέταση ενστάσεων από την Τριμελή Επιτροπή Ενστάσεων (7 Ενστάσεις)	v
9	Ενέργειες σχετικά με τη 2η Πρόσκληση - Έγγραφο ενημέρωση - συγκέντρωση στατιστικών στοιχείων από τους εμπλεκόμενους συμβούλους (Γεωπόνοι) - Έγγραφα αιτήματα για τη μείωση του ορίου βαθμολογίας από 45 σε 40 βαθμούς και για επαναπροσδιορισμό των Προωθούμενων Τομέων / Κλάδων - Διαμόρφωση, τεκμηρίωση και αποστολή τελικής πρότασης προς την ΕΥΔ ΠΑΑ σχετικά με τον ορισμό των Αγροτικών Περιοχών και Περιοχών Εφαρμογής - Ενημέρωση ΔΑΟΚ, Δήμων, Αγροτικών Συνεταιρισμών και Συλλόγων για την Προδημοσίευση. Ανάρτηση στην ιστοσελίδα	v

<b>ΠΡΟΓΡΑΜΜΑ ΑΓΡΟΤΙΚΗΣ ΑΝΑΠΤΥΞΗΣ (ΠΑΑ) 2014 - 2020</b>		
	της Περιφέρειας Αττικής - Κατασκευή και δημοσιοποίηση Διαδικτυακής Εφαρμογής Υπολογισμού Βαθμολογίας (για Δράση 4.1.1 και Υπομέτρο 6.1)	
10	<b>Υπομέτρο 4.1.1 "Σχέδια Βελτίωσης"</b> Προετοιμασία της δημοσιοποίησης του Υπομέτρου - Ενημέρωση ΔΑΟΚ, Δήμων, Αγροτικών Συνεταιρισμών και Συλλόγων για την Προδημοσίευση. Ανάρτηση στην ιστοσελίδα της Περιφέρειας Αττικής - Ενημέρωση ΔΑΟΚ, Δήμων, Αγροτικών Συνεταιρισμών και Συλλόγων για την Δημοσίευση της ΥΑ του Καθορισμού Πλαισίου Εφαρμογής και της Πρόσκλησης. Ανάρτηση στην ιστοσελίδα της Περιφέρειας Αττικής - Κατασκευή και δημοσιοποίηση Διαδικτυακής Εφαρμογής Υπολογισμού Βαθμολογίας (για Δράση 4.1.1 και Υπομέτρο 6.1) - Διοργάνωση δύο (2) Ημερίδων Ενημέρωσης με θέμα: "Βέλτιστη Επιλογή Γεωργικού Ελκυστήρα" - Προετοιμασία Ημερίδων Ενημέρωσης για τις Δράσεις 4.1.1 και 4.1.3	✓
11	<b>Μη εκχωρούμενα Μέτρα του ΠΑΑ</b> - Διερεύνηση ενδιαφέροντος για ένταξη στο Υπομέτρο 4.3.4 "Αγροτική Οδοποιία", ενημέρωση Περιφερειακών Ενοτήτων, προετοιμασία για το Υπομέτρο σε συνεργασία με την ΕΥΔ ΕΠ Αττικής - Διερεύνηση ενδιαφέροντος για ένταξη στο Υπομέτρο 4.3.1 "Έγχειρες Βελτιώσεις" - Συμμετοχή σε Ευρωπαϊκό σεμινάριο - συνάντηση για την Καινοτομία στον Αγροτικό Χώρο και τη Συνεργασία, στα πλαίσια του Μέτρου 16 "Συνεργασία" - Χορήγηση Βεβαιώσεων που χρησιμοποιούνται ως δικαιολογητικά συνοδευτικά Φακέλων Υποψηφιότητας αιτήσεων συμμετοχής στις Δράσεις 4.2.1 και 4.2.2 του Υπομέτρου 4.2 «Στήριξη για επενδύσεις στη μεταποίηση, εμπορία ή και ανάπτυξη γεωργικών προϊόντων» [15 Βεβαιώσεις] - Αναρτήσεις στην ιστοσελίδα της Περιφέρειας Αττικής	✓
12	Σύνταξη προτάσεων για το Πρόγραμμα "Τεχνική βοήθεια του ΠΑΑ" με βάση τα ήδη εκχωρημένα Υπομέτρα στην Περιφέρεια Αττικής	✓

<b>ΕΠΙΧΕΙΡΗΣΙΑΚΟ ΠΡΟΓΡΑΜΜΑ ΠΕΡΙΦΕΡΕΙΑΣ ΑΤΤΙΚΗΣ</b>		
13	<b>Ενέργειες για την υλοποίηση μη ενταγμένων προτάσεων στο Εγκεκριμένο Επιχειρησιακό Πρόγραμμα της Περιφέρειας Αττικής</b> - Όσον αφορά την κατασκευή γεωτρήσεων πληρώσεως (καταβόθρες) με σκοπό τον εμπλουτισμό του υπόγειου υδροφορέα (10 συνολικά στην Περιφέρεια Αττικής) - Όσον αφορά στη μελέτη Πανεπιστημιακού Φορέα για τη διερεύνηση του είδους των δίθυρων μαλακίων που θα χρησιμοποιηθεί ως δείκτης για της δειγματοληψίες σχετικά με τη μόλυνση των Δίθυρων Μαλακίων	✓

<b>ΕΠΙΧΕΙΡΗΣΙΑΚΟ ΠΡΟΓΡΑΜΜΑ ΠΕΡΙΦΕΡΕΙΑΣ ΑΤΤΙΚΗΣ</b>		
14	Συναντήσεις, Ημερίδες Ενημέρωσης και λοιπές δραστηριότητες σχετικά με τη δημιουργία <b>Κτηνοτροφικών Πάρκων</b> στην Αττική (αριθμός σχετικών δραστηριοτήτων)	<b>5</b>
15	Αξιολόγηση ερευνητικών προτάσεων Γεωπονικού Πανεπιστημίου Αθηνών	<b>✓</b>
16	Διατύπωση απόψεων για το Ερευνητικό Έργο «Διομήδειος Κήπος»	<b>✓</b>

<b>ΣΥΜΜΕΤΟΧΗ ΥΠΑΛΛΗΛΩΝ ΤΟΥ ΤΜΗΜΑΤΟΣ ΣΕ ΕΠΙΤΡΟΠΕΣ</b>		
17	Υποστήριξη σε περίπτερα της Περιφέρειας Αττικής σε εκθέσεις αγροτικών προϊόντων. (αριθμός ημερών απασχόλησης)	<b>4</b>
18	Συμμετοχή σε κλιμάκιο ελέγχου αδειοδότησης καταστημάτων Φυτοπροστατευτικών Προϊόντων (αριθμός συμμετοχών)	<b>4</b>

#### 4.2. Τμήμα Αγροτικής Πολιτικής και Προβολής της

<b>ΔΡΑΣΕΙΣ ΤΜΗΜΑΤΟΣ ΑΓΡΟΤΙΚΗΣ ΠΟΛΙΤΙΚΗΣ ΚΑΙ ΠΡΟΒΟΛΗΣ ΤΗΣ</b>		
1	Ρύθμιση θεμάτων που προκύπτουν από τη χωροθέτηση της γεωργικής γης και των βοσκοτόπων, αλλαγή της χρήσης τους, εγγειοδιαρθρωτικές επεμβάσεις στις ιδιωτικές γεωργικές εκμεταλλεύσεις και μελέτη των σχετικών προβλημάτων, σε συνεργασία με τις λοιπές υπηρεσίες της Περιφέρειας. (αριθμός ημερών απασχόλησης ομάδας εργασίας)	1) ΈΓΓΡΑΦΑ ΠΡΟΣ ΔΗΜΟΥΣ & ΟΠΕΚΕΠΕ ΣΧΕΤΙΚΑ ΜΕ ΜΙΣΘΩΣΗ ΒΟΣΚΟΤΟΠΩΝ (10) 2) ΕΝΗΜΕΡΩΤΙΚΟ ΣΗΜΕΙΩΜΑ ΠΡΟΣ ΓΕΝ. Δ/ΝΣΗ (5) 3) ΈΓΓΡΑΦΑ ΠΡΟΣ Υ.Π.Α.ΑΤ.ΚΑΙ Δ.Α.Ο.Κ ΣΧΕΤΙΚΑ ΜΕ ΜΙΣΘΩΣΗ ΒΟΣΚΟΤΟΠΩΝ (10)
2	Συντονισμός τακτικών και εκτάκτων ελέγχων διακίνησης ζωοτροφών.	<b>9</b>
3	Τήρηση ενιαίου Μελισσοκομικού Μητρώου για την εύρυθμη λειτουργία των τεσσάρων Π.Ε. Αθηνών (καταγραφή μεταβολών)	<b>165</b>
	Χορήγηση κωδικού αριθμού μελισσοκόμου	<b>81</b>
4	Εισήγηση της συμμετοχής και την επιμέλεια της οργάνωσης των εκθέσεων για την προβολή τόσο των δράσεων της Περιφέρειας όσο και των αγροτικών προϊόντων. (αριθμός ημερών απασχόλησης ομάδας εργασίας)	<b>564</b>
5	Συμμετοχή σε επιτροπή χορήγησης βεβαιώσεων με σκοπό την εγγραφή στο Μητρώο Εμπόρων Νωπών Οπωροκηπευτικών (αριθμός συμμετοχών).	<b>4</b>
6	Συμμετοχή σε επιτροπή ελέγχου εμπορίας γεωργικών φαρμάκων (αριθμός συμμετοχών).	<b>2</b>
7	Συμμετοχή σε επιτροπή παραλαβής δράσεων αποσυρόμενων οπωροκηπευτικών (αριθμός συμμετοχών).	<b>5</b>

<b>ΔΡΑΣΕΙΣ ΤΜΗΜΑΤΟΣ ΑΓΡΟΤΙΚΗΣ ΠΟΛΙΤΙΚΗΣ ΚΑΙ ΠΡΟΒΟΛΗΣ ΤΗΣ</b>		
8	Συμμετοχή σε τριμελή επιτροπή εισήγησης ή επιβολής διοικητικού προστίμου (αριθμός συμμετοχών)	<b>4</b>
9	Συμμετοχή σε κλιμάκιο ελέγχου αδειοδότησης καταστημάτων Φυτοπροστατευτικών Προϊόντων (αριθμός συμμετοχών)	<b>3</b>
10	Συμμετοχή στην τριμελή ειδική επιτροπή παραλαβής διοργάνωσης συνεδρίων εκθέσεων, πολιτιστικών εκδηλώσεων και τουριστικής προβολής (αριθμός πρωτοκόλλων παραλαβής)	<b>27</b>
11	Αξιολόγηση ερευνητικών προτάσεων Γεωπονικού Πανεπιστημίου Αθηνών (αριθμός ημερών απασχόλησης)	<b>15</b>

#### 4.3. Τμήμα Εγγείων Βελτιώσεων

<b>ΕΚΜΗΧΑΝΙΣΗ ΓΕΩΡΓΙΑΣ ΚΑΙ ΑΓΡΟΤΙΚΟΥ ΕΞΗΛΕΚΤΡΙΣΜΟΥ</b>		
1.1	Έκδοση Δελτίων Ταξινόμησης γεωργικών μηχανημάτων	<b>434</b>
1.2	Έκδοση Αδειών κυκλοφορίας γεωργικών μηχανημάτων (Απογραφή γεωργικών μηχανημάτων)	<b>247</b>
1.4	Έκδοση δελτίων Τεχνικού ελέγχου	<b>2</b>
1.5	Αποστολή φακέλων γεωργικών μηχανημάτων	<b>577</b>
1.6	Έκδοση Αδειών οδήγησης και πτυχιών γεωργικών μηχανημάτων	<b>320</b>
1.7	Αντίγραφα αδειών κυκλοφορίας, Δ.Τ. γεωργικών μηχανημάτων (λόγω απώλειας ή φθοράς)	<b>14</b>
1.8	Θεωρήσεις αδειών οδήγησης γεωργικών μηχανημάτων	<b>152</b>
1.9	Αντικαταστάσεις αδειών οδήγησης γεωργικών μηχανημάτων	<b>15</b>
1.10	Βεβαιώσεις διαγραφής - μεταγραφής γεωργικών μηχανημάτων	<b>4</b>
1.11	Βεβαιώσεις διαγραφής γεωργικών μηχανημάτων	<b>5</b>
1.12	Βεβαιώσεις διαγραφής (Εκτός Ελλάδος)	<b>3</b>
1.13	Βεβαιώσεις (Διάφορες)	<b>5</b>
1.14	Εκδοθέντα Δελτία Γεωργοτεχνικά για ηλεκτροδότηση γεωργικών εγκαταστάσεων (παραγωγικά)	<b>245</b>
1.15	Εκδοθέντα Δελτία για ηλεκτροδότηση μη παραγωγικών εγκαταστάσεων	<b>19</b>
1.17	Αλλαγή ονόματος ηλεκτροδοτημένων γεωτρήσεων-πηγαδιών	<b>5</b>
1.18	Αλλαγή τιμολογίου (από γενικής χρήσης σε αγροτικό)	<b>6</b>

<b>ΔΙΑΧΕΙΡΙΣΗ ΥΔΑΤΙΝΩΝ ΠΟΡΩΝ</b>		
2.1	Δειγματοληψίες από υφιστάμενες υδροληψίες για ανάλυση στα πλαίσια προγράμματος εκτέλεσης ελέγχου ποιότητας αρδευτικών νερών του Υπουργείου Αγροτικής Ανάπτυξης και Τροφίμων	<b>246</b>
2.2	Μετρήσεις ΡΗ και αγωγιμότητας σε υφιστάμενες υδροληψίες με επιτόπια μετάβαση, για την παρακολούθηση της ποιότητας των αρδευτικών νερών	<b>256</b>
2.3	Συμμετοχές υπαλλήλων σε αυτοψίες και συσκέψεις των Επιτροπών Π.Ε.Χ.Ω.Π.	<b>7</b>



4.4. Τμήμα Κτηνιατρικής Δημόσιας Υγείας

<b>ΔΡΑΣΕΙΣ ΤΜΗΜΑΤΟΣ ΚΤΗΝΙΑΤΡΙΚΗΣ ΔΗΜΟΣΙΑΣ ΥΓΕΙΑΣ</b>		
1	Κτηνιατρικά τέλη (Συμπ. Και αυτά του <b>τμ. Υγείας Ζώων</b> )	<b>3970</b>
2	Έλεγχοι εγκαταστάσεων τροφίμων ζωικής προέλευσης (σύνολο)	<b>56</b>
2.1,1	Αδειοδοτήσεις(Άδειες Ίδρυσης)	<b>18</b>
2.1.2	Αδειοδοτήσεις(Άδειες Λειτουργίας)	<b>18</b>
2.2.α	Εξαιρέσεις	<b>5</b>
2.3	Ανακλησεις	<b>6</b>
2.4	Τροποποιήσεις	<b>24</b>
2.5	Αναστολες	<b>1</b>
2.7	Έκτακτοι (λόγω γορτων κλπ)	<b>108</b>
4	Καταχώριση στο μητρώο εμπόρων	<b>41</b>

4.5. Τμήμα Υγείας Ζώων

<b>ΔΡΑΣΕΙΣ ΤΜΗΜΑΤΟΣ ΥΓΕΙΑΣ ΖΩΩΝ</b>		
1	Μηνιαία εποπτεία και παρακολούθηση προγράμματος ελέγχου και εκρίζωσης βρουκέλλωσης αιγοπροβάτων	<b>9</b>
2	Διμηνιαία δελτία πορείας προγράμματος Βρουκέλλωσης, Φυματίωσης και Ενζωτικής Λεύκωσης βοοειδών	<b>6</b>
4	Ετήσια οικονομικά συγκεντρωτικά στοιχεία για το πρόγραμμα ελέγχου & εκρίζωσης βρουκέλλωσης αιγ/των και βοοειδών από τις Περιφερειακές Ενότητες	<b>3</b>
5	Εξαμηνιαία συγκεντρωτικά οικονομικά και στατιστικά στοιχεία για το πρόγραμμα Βρουκέλλωσης αιγοπροβάτων από τις Περιφερειακές Ενότητες	<b>1</b>
6	Εξαμηνιαία συγκεντρωτικά οικονομικά και στατιστικά στοιχεία για το πρόγραμμα Βρουκέλλωσης και φυματίωσης βοοειδών από τις Περιφερειακές Ενότητες	<b>1</b>
7	Ετήσια στατιστικά στοιχεία ζωοανθρωπονόσων από τις Περιφερειακές Ενότητες	<b>1</b>
9	Συντονισμός ενεργειών για την αντιμετώπιση του καταρροϊκού πυρετού στην Περιφέρεια Αττικής	<b>1</b>
12	Εξαμηνιαία συγκεντρωτικά στοιχεία παραγομένων & διαχειριζομένων ποσοτήτων ΖΥΠ από τις Περιφερειακές Ενότητες	<b>1</b>
13	Ετήσιες εκθεσεις ελέγχου σε εγκεκριμένες και καταχωρημένες μονάδες για τη διαχείριση ΖΥΠ	<b>7</b>
14	Σύγκλιση επιτροπών του ΠΔ 211/2006	<b>4</b>
16	Άδειες εγκατάστασης μονάδων διαχείρισης ζωικών υποπροϊόντων σύμφωνα με το Π. Δ 211/06	<b>4</b>
17	Άδειες λειτουργίας μονάδων διαχείρισης ζωικών υποπροϊόντων σύμφωνα με το Π. Δ 211/06	<b>3</b>
18	Καταχώριση μονάδων διαχείρισης ΖΥΠ	<b>8</b>
20	Έλεγχος μονάδων διαχείρισης ζωικών υποπροϊόντων σύμφωνα με το Π. Δ 211/06	<b>17</b>
22	Σύγκληση επιτροπών για χορήγηση / γνωμοδότηση άδειας λειτουργίας σε εκμεταλλεύσεις υδατοκαλλιέργειας, σύμφωνα με	<b>10</b>

<b>ΔΡΑΣΕΙΣ ΤΜΗΜΑΤΟΣ ΥΓΕΙΑΣ ΖΩΩΝ</b>		
	το Π. Δ 28/2009 και το Ν. 4284/2014.	
23	Έλεγχος εκμεταλλεύσεων υδατοκαλλιέργειας	<b>2</b>
24	Αδειοδότηση / γνωμοδότηση εκμεταλλεύσεων υδατοκαλλιέργειας σύμφωνα με το Π. Δ 28/2009	<b>7</b>
29	Διερεύνηση καταγγελιών	<b>3</b>
31	Έλεγχος των εισαγόμενων και εξαγόμενων ζώων και μη εδωδίων προϊόντων ζωικής προέλευσης με την έκδοση και έλεγχο των απαραίτητων κάθε φορά υγειονομικών πιστοποιητικών που τα συνοδεύουν	<b>44</b>
32.1	Εισηγήσεις προστίμων	<b>3</b>
32.3	Επιτροπές προστίμων Περιφέρειας Αττικής	<b>9</b>
33	Συγκρότηση επιτροπής του ΠΔ 28/2009	<b>1</b>

#### 4.6. Τμήμα Κτηνιατρικής Αντίληψης Φαρμάκων

<b>ΔΡΑΣΕΙΣ ΤΜΗΜΑΤΟΣ ΚΤΗΝΙΑΤΡΙΚΗΣ ΑΝΤΙΛΗΨΗΣ ΦΑΡΜΑΚΩΝ</b>		
1	Αποφάσεις χορήγησης - τροποποίησης - ανανέωσης - ανάκλησης άδειας πρωτοκόλλου	124
2	Αποφάσεις χορήγησης άδειας λειτουργίας εγκαταστάσεων εκτροφής, προμήθειας, χρήσης ζώων που χρησιμοποιούνται για επιστημονικούς σκοπούς	6
5	Επιτόπιοι έλεγχοι εγκαταστάσεων εκτροφής, προμήθειας, χρήσης ζώων που χρησιμοποιούνται για επιστημονικούς σκοπούς (σύμφωνα με το ΠΔ 56/13)	4
6	Αποφάσεις έγκρισης για Επιτροπές Αξιολόγησης Πρωτοκόλλου (σύμφωνα με το ΠΔ 56/13)	7
7	Συμμετοχή σε Επιτροπές Αξιολόγησης Πρωτοκόλλων (σύμφωνα με το ΠΔ 56/13)	45
10	Αποφάσεις σύγκλισης επιτροπής για γνωμοδότηση χορήγησης άδειας ΙΔΡΥΣΗΣ Κλινικών μικρών-μεγάλων ζώων	2
11	Επιτόπιοι έλεγχοι Κλινικών μικρών-μεγάλων ζώων	2
14	Αποφάσεις χορήγησης - τροποποίησης αδειών ΛΕΙΤΟΥΡΓΙΑΣ Κλινικών μικρών-μεγάλων ζώων (ή <b>ΒΕΒΑΙΩΣΗ ΣΥΝΔΡΟΜΗΣ ΝΟΜΙΜΩΝ ΠΡΟΫΠΟΘΕΣΕΩΝ ΛΕΙΤΟΥΡΓΙΑΣ</b> )	1
16	Αποφάσεις σύγκλισης επιτροπής για γνωμοδότηση χορήγησης άδειας ίδρυσης ενδιαιτημάτων μικρών ζώων και Καταφυγίων αδεσπότην ζώων	6
17	Αποφάσεις χορήγησης αδειών ίδρυσης ενδιαιτημάτων μικρών ζώων και καταφυγίων αδεσπότην ζώων	6
18	Αποφάσεις χορήγησης - τροποποίησης αδειών λειτουργίας ενδιαιτημάτων μικρών ζώων και καταφυγίων αδεσπότην ζώων	5
19	Επιτόπιοι έλεγχοι Ενδιαιτημάτων μικρών ζώων και Καταφυγίων αδεσπότην ζώων	6
20	Διερεύνηση καταγγελιών - αποφάσεις επιβολής κυρώσεων Ενδιαιτημάτων μικρών ζώων και Καταφυγίων αδεσπότην ζώων	7

<b>ΔΡΑΣΕΙΣ ΤΜΗΜΑΤΟΣ ΚΤΗΝΙΑΤΡΙΚΗΣ ΑΝΤΙΛΗΨΗΣ ΦΑΡΜΑΚΩΝ</b>		
21	Αποφάσεις χορήγησης - τροποποίησης - ανανέωσης -ανάκλησης αδειών λειτουργίας καταστημάτων χονδρικής πώλησης κτηνιατρικών φαρμάκων	12
22	Επιτόπιοι έλεγχοι καταστημάτων χονδρικής πώλησης κτηνιατρικών φαρμακευτικών προϊόντων	10
23	Αποφάσεις σύγκλισης επιτροπής για γνωμοδότηση χορήγησης άδειας λειτουργίας καταστημάτων χονδρικής πώλησης κτηνιατρικών φαρμάκων	10
25	Διερεύνηση καταγγελιών-Αποφάσεις επιβολής κυρώσεων καταστημάτων χονδρικής πώλησης κτηνιατρικών φαρμακευτικών προϊόντων	1
26	Αυτεπάγγελτες αναζητήσεις ποινικών μητρώων	13
27	Αυτεπάγγελτες αναζητήσεις πιστοποιητικών στρατολογικής κατάστασης	4
29	Έλεγχοι μικτών κλιμακίων	7
30	Σύνταξη & αποστολή εγγράφων στους τομείς (συντονισμός έργου μεταξύ ΥΠ.Α.Α.Τ. & Τομέων)	14

4.7. Τμήμα Γραμματειακής Υποστήριξης

**H5. Διεύθυνση Αγροτικής Οικονομίας και Κτηνιατρικής Π.Ε. Κ.Τ. Αθηνών**

**H5. Διεύθυνση Αγροτικής Οικονομίας και Κτηνιατρικής Π.Ε. Β.Τ. Αθηνών**

**H7. Διεύθυνση Αγροτικής Οικονομίας και Κτηνιατρικής Π.Ε. Ν.Τ. Αθηνών**

**H8. Διεύθυνση Αγροτικής Οικονομίας και Κτηνιατρικής Π.Ε. Δ.Τ. Αθηνών**

**H9. Διεύθυνση Αγροτικής και Κτηνιατρικής Π.Ε. Ανατ. Αττικής**

**H10. Διεύθυνση Αγροτικής Οικονομίας και Κτηνιατρικής Π.Ε. Δυτ. Αττικής**

**H11. Διεύθυνση Αγροτικής Οικονομίας και Κτηνιατρικής Π.Ε. Πειραιώς**

**H12. Διεύθυνση Αγροτικής Οικονομίας και Κτηνιατρικής Π.Ε. Νήσων**

Απολογισμός Δράσης Περιφέρειας Αττικής Έτους 2017

	ΤΜΗΜΑ ΥΓΕΙΑΣ ΤΩΝ ΖΩΩΝ		Π.Ε. ΚΕΝΤΡΙΚΟ Υ ΤΟΜΕΑ ΑΘΗΝΩΝ	Π.Ε. ΝΟΤΙΟΥ ΤΟΜΕΑ ΑΘΗΝΩΝ	Π.Ε. ΔΥΤΙΚΟΥ ΤΟΜΕΑ ΑΘΗΝΩΝ	Π.Ε. ΒΟΡΕΙΟΥ ΤΟΜΕΑ ΑΘΗΝΩΝ	Π.Ε. ΑΝΑΤΟΛΙ ΚΗΣ ΑΤΤΙΚΗΣ	Π.Ε. ΔΥΤΙΚΗΣ ΑΤΤΙΚΗΣ	Π.Ε. ΠΕΙΡΑΙΑ	Π.Ε. ΝΗΣΩΝ	ΣΥΝΟΛΟ
1.1.1	Εθνικό Πρόγραμμα ελέγχου/εκρίζωσης Βρουκέλλωσης αιγοπροβάτων (αιμοληψίες)	Αριθμός εκτροφών που ελέγχθηκαν	3			4	256	156		4	<b>423</b>
		Αριθμός ζώων που ελέγχθηκαν (αιμοληψίες)	397			35	1562	1043		100	<b>3137</b>
		Αριθμός αποφάσεων λήψης/άρσης μέτρων					6				<b>6</b>
		Αριθμός ζώων που ελέγχθηκαν (αιμοληψίες)					7				<b>7</b>
		Αριθμός αποφάσεων λήψης/άρσης μέτρων					340				<b>340</b>
1.1.2	Εθνικό Πρόγραμμα ελέγχου/εκρίζωσης Βρουκέλλωσης αιγοπροβάτων (εμβολιασμοί)	Αριθμός εκτροφών στις οποίες πραγματοποιήθηκαν εμβολιασμοί	1		5	3	225	166			<b>400</b>
		Αριθμός ζώων που εμβολιάστηκαν	9		68	109	8743	3968			<b>12897</b>
1.1.5	Δειγματοληψίες αιγοπροβάτων (π.χ. τοξικολογικές, μικροβιολογικές κ.α. εξετάσεις) για άλλες αιτίες					1					
1.1.7	Δειγματοληψίες για Μεταδοτική Σπογγώδη Εγκεφαλοπάθεια (ΜΣΕ) αιγοπροβάτων που προορίζονται για ανθρώπινη κατανάλωση						53			4	<b>57</b>
1.1.8	Δειγματοληψίες για Μεταδοτική Σπογγώδη Εγκεφαλοπάθεια (ΜΣΕ) νεκρών αιγοπροβάτων						3				<b>3</b>
1.2.1	Δειγματοληψίες Σπογγώδους Εγκεφαλοπάθειας Βοοειδών (ΣΕΒ) που προορίζονται για ανθρώπινη κατανάλωση							135		210	<b>345</b>
1.2.3	Εφαρμογή προγραμμάτων για έλεγχο ή/και εκρίζωση νοσημάτων των βοοειδών (Βρουκέλλωση, Φυματίωση, Λεύκωση)		1								<b>1</b>

Απολογισμός Δράσης Περιφέρειας Αττικής Έτους 2017

	ΤΜΗΜΑ ΥΓΕΙΑΣ ΤΩΝ ΖΩΩΝ		Π.Ε. ΚΕΝΤΡΙΚΟ Υ ΤΟΜΕΑ ΑΘΗΝΩΝ	Π.Ε. ΝΟΤΙΟΥ ΤΟΜΕΑ ΑΘΗΝΩΝ	Π.Ε. ΔΥΤΙΚΟΥ ΤΟΜΕΑ ΑΘΗΝΩΝ	Π.Ε. ΒΟΡΕΙΟΥ ΤΟΜΕΑ ΑΘΗΝΩΝ	Π.Ε. ΑΝΑΤΟΛΙ ΚΗΣ ΑΤΤΙΚΗΣ	Π.Ε. ΔΥΤΙΚΗΣ ΑΤΤΙΚΗΣ	Π.Ε. ΠΕΙΡΑΙΑ	Π.Ε. ΝΗΣΩΝ	ΣΥΝΟΛΟ
1.2.3.1	Εθνικό Πρόγραμμα ελέγχου/εκρίζωσης Βρουκέλλωσης βοοειδών	Αριθμός εκτροφών που ελέγχθηκαν	1				23	33			57
		Αριθμός ζώων που ελέγχθηκαν (αιμοληψίες) (Γαλακτοληψίες)	13				1010Z (40αιμ-9γαλ)	2026			3049
		Αριθμός αποφάσεων λήψης/άρσης μέτρων	0					14			14
1.2.3.2	Εθνικό Πρόγραμμα ελέγχου/εκρίζωσης Φυματίωσης βοοειδών	Αριθμός εκτροφών που ελέγχθηκαν	1				17	30			48
		Αριθμός ζώων που ελέγχθηκαν (φυματινισμοί)	13				365	2746			3124
		Αριθμός αποφάσεων λήψης/άρσης μέτρων	0					7			7
1.2.3.3	Εθνικό Πρόγραμμα ελέγχου/εκρίζωσης Ενζωτικής Λεύκωσης βοοειδών	Αριθμός εκτροφών που ελέγχθηκαν	1				23	27		11	62
		Αριθμός ζώων που ελέγχθηκαν (αιμοληψίες /Γαλακτοληψίες)	13				1010Z (34αιμ-9γαλ)	1244		631	6181
	Εμβολιασμός Βοοειδών για Οξώδη Δερματίτιδα	Αριθμός εκτροφών στις οποίες πραγματοποιήθηκαν εμβολιασμοί					17				17
		Αριθμός ζώων που εμβολιάστηκαν					386				386
1.3.1.1	Εθνικό Πρόγραμμα ελέγχου της Σαλμονέλλωσης στις	Αριθμός εκτροφών που ελέγχθηκαν					13	157			170

Απολογισμός Δράσης Περιφέρειας Αττικής Έτους 2017

ΤΜΗΜΑ ΥΓΕΙΑΣ ΤΩΝ ΖΩΩΝ		Π.Ε. ΚΕΝΤΡΙΚΟ Υ ΤΟΜΕΑ ΑΘΗΝΩΝ	Π.Ε. ΝΟΤΙΟΥ ΤΟΜΕΑ ΑΘΗΝΩΝ	Π.Ε. ΔΥΤΙΚΟΥ ΤΟΜΕΑ ΑΘΗΝΩΝ	Π.Ε. ΒΟΡΕΙΟΥ ΤΟΜΕΑ ΑΘΗΝΩΝ	Π.Ε. ΑΝΑΤΟΛΙ ΚΗΣ ΑΤΤΙΚΗΣ	Π.Ε. ΔΥΤΙΚΗΣ ΑΤΤΙΚΗΣ	Π.Ε. ΠΕΙΡΑΙΑ	Π.Ε. ΝΗΣΩΝ	ΣΥΝΟΛΟ
	όρνιθες ωοπαραγωγής του είδους Gallus gallus									
		Αριθμός δειγμάτων που ελέγχθηκαν				40	561			601
		Αριθμός αποφάσεων λήψης/άρσης μέτρων				3	13			16
		Αριθμός πτηνών που αποζημιώνονται λόγω σαλμονέλλωσης					0			0
		Συνολικό ποσό αποζημίωσης					0			€
1.3.1.2	Οικονομικές ενισχύσεις για την αγορά εμβολίων κατά της Salmonella enteritidis & typhimurium	Αριθμός εκτροφών-αιτήσεων				6εκτ-9αιτ				6 ΕΚΤΡΟΦΕΣ 9 ΑΙΤΗΣΕΙΣ
		Συνολικό ποσό αποζημίωσης				60.143,40 €				60.143,40 €
1.3.2	Εθνικό Πρόγραμμα Γρίπτης Πτηνών	Αριθμός εκτροφών που ελέγχθηκαν				7	186			193
		Αριθμός δειγμάτων που ελέγχθηκαν				70	3356			3426
<u>1.4.1</u>	Εθνικό πρόγραμμα επιτήρησης της Κλασικής Πανώλους των Χοίρων και της Φυσαλιδώδους Νόσου των Χοίρων	Αριθμός εκτροφών που ελέγχθηκαν					6			6
		Αριθμός ζώων που ελέγχθηκαν (αιμοληψίες)					57			57
		Αριθμός λήψης/άρσης μέτρων								
1.4.2	Εθνικό Πρόγραμμα επιτήρησης για τον Ιό του Δυτ. Νείλου στα Ιπποειδή	Αριθμός εκτροφών που ελέγχθηκαν		6						
		Αριθμός ζώων που ελέγχθηκαν		10		75				85

Απολογισμός Δράσης Περιφέρειας Αττικής Έτους 2017

	ΤΜΗΜΑ ΥΓΕΙΑΣ ΤΩΝ ΖΩΩΝ	Π.Ε. ΚΕΝΤΡΙΚΟ Υ ΤΟΜΕΑ ΑΘΗΝΩΝ	Π.Ε. ΝΟΤΙΟΥ ΤΟΜΕΑ ΑΘΗΝΩΝ	Π.Ε. ΔΥΤΙΚΟΥ ΤΟΜΕΑ ΑΘΗΝΩΝ	Π.Ε. ΒΟΡΕΙΟΥ ΤΟΜΕΑ ΑΘΗΝΩΝ	Π.Ε. ΑΝΑΤΟΛΙ ΚΗΣ ΑΤΤΙΚΗΣ	Π.Ε. ΔΥΤΙΚΗΣ ΑΤΤΙΚΗΣ	Π.Ε. ΠΕΙΡΑΙΑ	Π.Ε. ΝΗΣΩΝ	ΣΥΝΟΛΟ
	(αιμοληψίες)									
	Αριθμός λήψης/άρσης μέτρων									<b>0</b>
	Εθνικό πρόγραμμα επιτήρησης της Κλασικής Πανώλους των Χοίρων και της Φυσαλιδώδους Νόσου των Χοίρων	Αριθμός λήψης/άρσης μέτρων								
1.5.1.1	Ορολογικές εξετάσεις για Λείσμανίαση σκύλων							2875	0	<b>2875</b>
1.5.1.2	Επιζωοτιολογική διερεύνηση Λείσμανίασης σκύλων (λόγω κοινοποίησης κρουσμάτων λείσμανίασης σε ανθρώπους)					6				<b>6</b>
1.5.2	Ορολογικές εξετάσεις για Λύσσα σκύλων	18			2	1			0	<b>21</b>
1.5.3	Κλινική εξέταση Λυσσώποπτων ζώων	8		2					0	<b>10</b>
1.5.4	Δειγματοληψίες σκύλων, γάτων (π.χ. τοξικολογικές, μικροβιολογικές κ.α. εξετάσεις) για άλλες αιτίες	23				2			0	<b>25</b>
1.6	Δειγματοληψίες σε μελίσια (μελισσών, κηρήθρας, γόνου για τοξικολογικές, παρασιτολογικές, μικροβιολογικές κ.α. εξετάσεις)	1				4			1	<b>6</b>
1.7.1	Εκθέσεις ελέγχου κτηνοπτηνοτροφικών εκμεταλλεύσεων	7				11	154			<b>172</b>
1.8.2	Άδεια εισαγωγής από τρίτες χώρες ζώντων υδροβίων οργανισμών	111	48		19	191	0	342		<b>711</b>
1.9.1	Χορήγηση πιστοποιητικών υγείας και προέλευσης μεταφοράς ζώων και πουλερικών στο εσωτερικό	7	0	4	0	183	5282			<b>5476</b>
1.9.2	Χορήγηση πιστοποιητικών υγείας και προέλευσης μεταφοράς ζώων και πουλερικών στο εξωτερικό	0	1	5	0	290	0			<b>296</b>
1.9.3	Χορήγηση πιστοποιητικών για τις μετακινήσεις ζώων συντροφιάς, εμπορικού χαρακτήρα	Αριθμός	34	0	4	16	32	5		<b>91</b>
	Βεβαιωθέν ποσό	1.020,00	€	120,00 €	300,00 €	960,00 €	150,00 €			<b>2.550,00 €</b>

Απολογισμός Δράσης Περιφέρειας Αττικής Έτους 2017

	ΤΜΗΜΑ ΥΓΕΙΑΣ ΤΩΝ ΖΩΩΝ	Π.Ε. ΚΕΝΤΡΙΚΟ Υ ΤΟΜΕΑ ΑΘΗΝΩΝ	Π.Ε. ΝΟΤΙΟΥ ΤΟΜΕΑ ΑΘΗΝΩΝ	Π.Ε. ΔΥΤΙΚΟΥ ΤΟΜΕΑ ΑΘΗΝΩΝ	Π.Ε. ΒΟΡΕΙΟΥ ΤΟΜΕΑ ΑΘΗΝΩΝ	Π.Ε. ΑΝΑΤΟΛΙ ΚΗΣ ΑΤΤΙΚΗΣ	Π.Ε. ΔΥΤΙΚΗΣ ΑΤΤΙΚΗΣ	Π.Ε. ΠΕΙΡΑΙΑ	Π.Ε. ΝΗΣΩΝ	ΣΥΝΟΛΟ
		€								
	Ποσό δέσμευσης e- paravolo	0	0	120,00 €	480,00 €	1.050,00 €				<b>1.650,00 €</b>
1.9.4	Χορήγηση πιστοποιητικών για τις μετακινήσεις πειραματόζωων	19	0			17				<b>36</b>
1.9.5	Χορήγηση πιστοποιητικών για τις μετακινήσεις ζώων συντροφιάς μη εμπορικού χαρακτήρα	78	45	13	186	81		20	3	<b>426</b>
1.10.1	Έλεγχοι σε εμπόρους ζώντων ζώων για την καταγραφή τους σε Μητρώο (Π.Δ 420/93 και 308/2000)	4						1		<b>5</b>
1.10.2	Έγκριση και καταχώρηση εμπόρων ζώντων ζώων σε Μητρώο (Π.Δ 420/93 και 308/2000)	5						0		<b>5</b>
1.12.1	Καταχώρηση εγκαταστάσεων που εμπίπτουν στο Π.Δ 184/96	0				2		2		<b>4</b>
1.12.2	Έλεγχοι εγκαταστάσεων που εμπίπτουν στο Π.Δ 184/96	15				3		1		<b>19</b>
1.14	Η παρακολούθηση του ενδοκοινοτικού εμπορίου των ζώων μέσω του ηλεκτρονικού συστήματος TRACES	0			88	396	254	240		<b>978</b>
1.15	Διερεύνηση καταγγελιών	9		4		7	0	66		<b>86</b>
1.16	Άδειες διακίνησης μεταφοράς ζώων (προς σφαγή)	6	1	2		890	0		3	<b>902</b>
1.17.1	Εισηγήσεις για Επιβολή Προστίμων	Αριθμός	1			9	12		65	<b>87</b>
1.17.2	Αποφάσεις Επιβολής Προστίμων	Αριθμός	1			9	8			<b>18</b>
	Ποσό	100				3.440,60 €	4.875,00 €			<b>8.415,60 €</b>
1.18	Θεώρηση Μητρώου Κτηνοτροφικής Εκμετάλλευσης	3		6		445	384		107	<b>945</b>



Απολογισμός Δράσης Περιφέρειας Αττικής Έτους 2017

	ΤΜΗΜΑ ΥΓΕΙΑΣ ΤΩΝ ΖΩΩΝ	Π.Ε. ΚΕΝΤΡΙΚΟ Υ ΤΟΜΕΑ ΑΘΗΝΩΝ	Π.Ε. ΝΟΤΙΟΥ ΤΟΜΕΑ ΑΘΗΝΩΝ	Π.Ε. ΔΥΤΙΚΟΥ ΤΟΜΕΑ ΑΘΗΝΩΝ	Π.Ε. ΒΟΡΕΙΟΥ ΤΟΜΕΑ ΑΘΗΝΩΝ	Π.Ε. ΑΝΑΤΟΛΙ ΚΗΣ ΑΤΤΙΚΗΣ	Π.Ε. ΔΥΤΙΚΗΣ ΑΤΤΙΚΗΣ	Π.Ε. ΠΕΙΡΑΙΑ	Π.Ε. ΝΗΣΩΝ	ΣΥΝΟΛΟ
1.19	Επιτόπιοι έλεγχοι εκμεταλλεύσεων βοοειδών(σε ετήσιο ποσοστό τουλάχιστον 10%) - αιγοπροβάτων(σε ετήσιο ποσοστό τουλάχιστον 3%), στο πλαίσιο αναγνώρισης - καταγραφής και καταχώρησή τους στην ΚΒΔ, και επιτόπιοι έλεγχοι χοιροειδών στα πλαίσια του ΟΣΔΕ	6				22				28
1.20	Καταχώρηση κωδικών εγκαταστάσεων πτηνοκτηνοτροφικών εκμεταλλεύσεων	0				50			1	51
1.23	Τριμελής Επιτροπή Χορήγησης Βεβαιώσεων σε Παραγωγούς προϊόντων Ζωικής Προέλευσης, πωλητές Λαϊκών Αγορών (Πτηνοτρόφοι, Μελισσοκόμοι)	0				9	23			32
	Διοικητικοί Έλεγχοι	0				18	136			154
	Επιτόπιοι Έλεγχοι	0				18				18

	ΤΜΗΜΑ ΚΤΗΝΙΑΤΡΙΚΗΣ ΑΝΤΙΛΗΨΗΣ ΦΑΡΜΑΚΟΠΕΑΓΡΥΠΝΗΣ ΚΑΙ ΕΛΕΓΧΩΝ	Π.Ε. ΚΕΝΤΡΙΚ ΤΟΜΕΑ ΑΘΗΝΩΝ	Π.Ε. ΝΟΤΙΟΥ ΤΟΜΕΑ ΑΘΗΝΩΝ	Π.Ε. ΔΥΤΙΚΟΥ ΤΟΜΕΑ ΑΘΗΝΩΝ	Π.Ε. ΒΟΡΕΙΟΥ ΤΟΜΕΑ ΑΘΗΝΩΝ	Π.Ε. ΑΝΑΤΟΛΙ ΚΗΣ ΑΤΤΙΚΗΣ	Π.Ε. ΔΥΤΙΚΗΣ ΑΤΤΙΚΗΣ	Π.Ε. ΠΕΙΡΑΙΑ	Π.Ε. ΝΗΣΩΝ	ΣΥΝΟΛΟ
2.1	Βεβαίωση συνδρομής ή μη ειδικών προϋποθέσεων λειτουργίας ιατρείων μικρών ζώων	14	8	3	5	2		2	1	35
2.2	Έλεγχοι -διεκπεραιωση καταγγελιών Ιατρείων μικρών ζώων -αποφάσεις επιβολής κυρώσεων (σύμφωνα με το Ν.604/77)	6		0		4		2		12
2.3	Αριθμός εγκρίσεων και αποστολής των απαιτούμενων δικαιολογητικών (Μελέτη Ακτινοπροστασίας) προς Ε.Ε.Α.Ε.	2		1 ΕΓΚΡΙΣΗ ΜΕΛΕΤΗΣ ΑΚΤΙΝΟΠΡΟΣΤΑΣΙΑΣ				0		3
2.4	Αποφάσεις αδειών λειτουργίας-ανάκλησης λειτουργίας Κτηνιατρικών Γραφείων Παραγωγικών ζώων				1					

Απολογισμός Δράσης Περιφέρειας Αττικής Έτους 2017

	ΤΜΗΜΑ ΚΤΗΝΙΑΤΡΙΚΗΣ ΑΝΤΙΛΗΨΗΣ ΦΑΡΜΑΚΟΕΠΑΓΡΥΠΝΗΣ ΚΑΙ ΕΛΕΓΧΩΝ	Π.Ε. ΚΕΝΤΡΙΚ ΤΟΜΕΑ ΑΘΗΝΩΝ	Π.Ε. ΝΟΤΙΟΥ ΤΟΜΕΑ ΑΘΗΝΩΝ	Π.Ε. ΔΥΤΙΚΟΥ ΤΟΜΕΑ ΑΘΗΝΩΝ	Π.Ε. ΒΟΡΕΙΟΥ ΤΟΜΕΑ ΑΘΗΝΩΝ	Π.Ε. ΑΝΑΤΟΛΙ ΚΗΣ ΑΤΤΙΚΗΣ	Π.Ε. ΔΥΤΙΚΗΣ ΑΤΤΙΚΗΣ	Π.Ε. ΠΕΙΡΑΙΑ	Π.Ε. ΝΗΣΩΝ	ΣΥΝΟΛΟ
2.6	Αποφάσεις συστασης επιτροπής για γνωμοδότηση χορήγησης άδειας καταστήματος λιανικής πώλησης κτηνιατρικών φαρμακευτικών προϊόντων	2			5	2	1			10
2.7	Αποφάσεις χορήγησης - ανανέωσης - ανάκλησης αδειών λειτουργίας καταστήματος λιανικής πώλησης κτηνιατρικών φαρμακευτικών προϊόντων	3		2	6	4	1			16
2.8	Έλεγχοι - διακπεραιωση καταγγελιών καταστημάτων λιανικής πώλησης κτηνιατρικών φαρμακευτικών προϊόντων - εισηγήσεις επιβολής κυρώσεων (σύμφωνα με το Ν.2538/1997)	6			12	9		2		29
2.9	Αριθμός γνωστοποιήσεων πώλησης κτηνιατρικών φαρμάκων από Φαρμακεία πώλησης ανθρώπινων φαρμάκων (σύμφωνα με το Ν. 2538/97)	3	2	1	4	1		2		13
2.10	Εισηγήσεις (προς τους αρμόδιους Δήμους) λειτουργίας καταστημάτων πώλησης σκύλων -γατών				2			5		7
2.11	Έλεγχοι -διακπεραιωση καταγγελιών -αποφάσεις επιβολής κυρώσεων καταστημάτων πώλησης σκύλων & γατών (σύμφωνα με το Ν. 4039/2012)	4			3					7
2.12	Έλεγχοι - διερεύνηση καταγγελιών ευζωίας κ προστασίας ζώων συντροφιάς(σύμφωνα με το Ν. 4039/2012)	Αριθμός ελέγχων 121		2	5	9		35	4	176
		Αριθμός παραβάσεων 57		32	5	5		10	1	110
		Συνολικό ποσό επιβολής προστίμων (ΥΠΕΡ ΔΗΜΩΝ) 57.200		80.600,00 €	1100	42.700,00 €		35.400,00 €	600,00 €	217.600,00 €
2.13	Έλεγχοι και συγκλίσεις επιτροπών σε Δήμους και συνδέσμους Δήμων για την εφαρμογή του προγράμματος αντιμετώπισης των αδέσποτων ζώων.			1 ΣΥΓΚΛΙΣΗ ΕΙΔΙΚΗΣ ΕΠΙΣΤΗΜ	1					2

Απολογισμός Δράσης Περιφέρειας Αττικής Έτους 2017

	ΤΜΗΜΑ ΚΤΗΝΙΑΤΡΙΚΗΣ ΑΝΤΙΛΗΨΗΣ ΦΑΡΜΑΚΟΕΠΑΓΡΥΠΝΗΣ ΚΑΙ ΕΛΕΓΧΩΝ	Π.Ε. ΚΕΝΤΡΙΚ ΤΟΜΕΑ ΑΘΗΝΩΝ	Π.Ε. ΝΟΤΙΟΥ ΤΟΜΕΑ ΑΘΗΝΩΝ	Π.Ε. ΔΥΤΙΚΟΥ ΤΟΜΕΑ ΑΘΗΝΩΝ	Π.Ε. ΒΟΡΕΙΟΥ ΤΟΜΕΑ ΑΘΗΝΩΝ	Π.Ε. ΑΝΑΤΟΛΙ ΚΗΣ ΑΤΤΙΚΗΣ	Π.Ε. ΔΥΤΙΚΗΣ ΑΤΤΙΚΗΣ	Π.Ε. ΠΕΙΡΑΙΑ	Π.Ε. ΝΗΣΩΝ	ΣΥΝΟΛΟ
				ΟΝΙΚΗΣ ΕΠΙΤΡΟΠ ΗΣ ΔΗΜΟΥ ΠΕΤΡΟΥΠ ΟΛΗΣ						
2.15	Αποφάσεις χορήγησης - ανανέωσης - ανάκλησης αδειών μεταφοράς σπονδυλωτών ζώων ΤΥΠΟΥ 1 & ΤΥΠΟΥ II πενταετούς διάρκειας				2	2	31			35
					2	2	29			33
2.17	Έλεγχοι προστασίας των ζώων κατά τη μεταφορά. Αποστολή τριμηνιαίων εκθέσεων & ετήσιας έκθεσης.			4				2	1	7
2.21	Επιτόπιοι έλεγχοι για την προστασία των ωοπαραγωγών ορνίθων στις εκτροφές (σύμφωνα με το Π. Δ 216/2003).Αποστολή ετήσιων εκθέσεων ελέγχων, καταχώρηση στην Κεντρική Βάση Δεδομένων	2				3	39	0		44
2.22	Επιτόπιοι έλεγχοι για την προστασία των ζώων κατά τη σφαγή.Αποστολή τριμηνιαίων εκθέσεων & ετήσιων εκθέσεων ελέγχων						0			0
2.24.2	Αποφάσεις Επιβολής Προστίμων						4	2		6
			4.600,00 €				1.300,00 €	600,00 €		6.500,00 €
2.25	Έλεγχοι Μητρικού Φαρμακευτικής Αγωγής	4				3	8			15
2.26	Αριθμός εκτροφών στις οποίες εφαρμόστηκε πρόγραμμα τεχνητής σπερματέγχυσης						18			
2.27	Αριθμός εκτροφών στις οποίες πραγματοποιήθηκε συγχρονισμός του οίστρου						9			9
2.28	Θεωρήσεις Συνταγολογίων Κτηνιατρικών Φαρμάκων			5	1	5	28			39

Απολογισμός Δράσης Περιφέρειας Αττικής Έτους 2017

	ΤΜΗΜΑ ΚΤΗΝΙΑΤΡΙΚΗΣ ΑΝΤΙΛΗΨΗΣ ΦΑΡΜΑΚΟΕΠΑΓΡΥΠΝΗΣ ΚΑΙ ΕΛΕΓΧΩΝ	Π.Ε. ΚΕΝΤΡΙΚ ΤΟΜΕΑ ΑΘΗΝΩΝ	Π.Ε. ΝΟΤΙΟΥ ΤΟΜΕΑ ΑΘΗΝΩΝ	Π.Ε. ΔΥΤΙΚΟΥ ΤΟΜΕΑ ΑΘΗΝΩΝ	Π.Ε. ΒΟΡΕΙΟΥ ΤΟΜΕΑ ΑΘΗΝΩΝ	Π.Ε. ΑΝΑΤΟΛΙ ΚΗΣ ΑΤΤΙΚΗΣ	Π.Ε. ΔΥΤΙΚΗΣ ΑΤΤΙΚΗΣ	Π.Ε. ΠΕΙΡΑΙΑ	Π.Ε. ΝΗΣΩΝ	ΣΥΝΟΛΟ
2.29	Συμμετοχή οδηγών-συνοδηγών σε Σεμινάρια Επαγγελματικής Ικανότητας του ΥΠΑΑΤ (ΚΑΝ 1/2005)	4				8				12
2.30	Έλεγχοι για την προστασία σε εκτροφές κρεοπαραγωγών κοτοπούλων και πειραματικές εγκαταστάσεις	2			1	2				5
2.31	Χορήγηση αδειών διοργάνωσης εκθέσεων σκύλων / γατών				4	10				14
2.32	Έλεγχοι για την προστασία σε εκτροφές μικρών μωρηκαστικών (αίγες, πρόβατα)				0	2				2
2.33	Απόφαση και Σύσταση Επιτροπής για χορήγηση οικονομικής ενίσχυσης στους Δήμους για το Πρόγραμμα διαχείρισης των αδέσποτων ζώων συντροφιάς	1		ΕΙΣΗΓΗΣΗ ΔΑΟΚ ΔΥΤΙΚΟΥ ΤΟΜΕΑ ΑΘΗΝΩΝ ΓΙΑ ΧΡΗΜΑΤ ΟΔΟΤΗΣΗ ΔΗΜΩΝ ΠΕΤΡΟΥΠ ΟΛΗΣ ΚΑΙ ΙΛΙΟΥ	1	5	1	1		ΕΙΣΗΓΗΣΗ ΔΑΟΚ ΔΥΤΙΚΟΥ ΤΟΜΕΑ ΑΘΗΝΩΝ ΓΙΑ ΧΡΗΜΑΤΟ ΔΟΤΗΣΗ ΔΗΜΩΝ ΠΕΤΡΟΥΠΟ ΛΗΣ ΚΑΙ ΙΛΙΟΥ
2.34	Έκδοση Βεβαιώσεων Καταλληλότητας οχημάτων μεταφοράς Ζώντων Ζώων ή Πουλερικών				2	4	14		2	22
	Δειγματοληψίες ΕΠΕΚ					105				105

	ΤΜΗΜΑ ΚΤΗΝΙΑΤΡΙΚΗΣ ΔΗΜΟΣΙΑΣ ΥΓΕΙΑΣ	Π.Ε. ΚΕΝΤΡΙΚ ΤΟΜΕΑ ΑΘΗΝΩΝ	Π.Ε. ΝΟΤΙΟΥ ΤΟΜΕΑ ΑΘΗΝΩΝ	Π.Ε. ΔΥΤΙΚΟΥ ΤΟΜΕΑ ΑΘΗΝΩΝ	Π.Ε. ΒΟΡΕΙΟΥ ΤΟΜΕΑ ΑΘΗΝΩΝ	Π.Ε. ΑΝΑΤΟΛΙ ΚΗΣ ΑΤΤΙΚΗΣ	Π.Ε. ΔΥΤΙΚΗΣ ΑΤΤΙΚΗΣ	Π.Ε. ΠΕΙΡΑΙΑ	Π.Ε. ΝΗΣΩΝ	ΣΥΝΟΛΟ
3.1	Έλεγχοι σε καταστήματα λιανικής πώλησης (υπεραγορές τροφίμων, κρεοπωλεία, ιχθυοπωλεία, χώρους εστίασης κλπ) [αριθμός ελεγχθέντων καταστημάτων]	1149	259	341	240	48	50	652	27	2766

Απολογισμός Δράσης Περιφέρειας Αττικής Έτους 2017

	ΤΜΗΜΑ ΚΤΗΝΙΑΤΡΙΚΗΣ ΔΗΜΟΣΙΑΣ ΥΓΕΙΑΣ	Π.Ε. ΚΕΝΤΡΙΚ ΤΟΜΕΑ ΑΘΗΝΩΝ	Π.Ε. ΝΟΤΙΟΥ ΤΟΜΕΑ ΑΘΗΝΩΝ	Π.Ε. ΔΥΤΙΚΟΥ ΤΟΜΕΑ ΑΘΗΝΩΝ	Π.Ε. ΒΟΡΕΙΟΥ ΤΟΜΕΑ ΑΘΗΝΩΝ	Π.Ε. ΑΝΑΤΟΛΙ ΚΗΣ ΑΤΤΙΚΗΣ	Π.Ε. ΔΥΤΙΚΗΣ ΑΤΤΙΚΗΣ	Π.Ε. ΠΕΙΡΑΙΑ	Π.Ε. ΝΗΣΩΝ	ΣΥΝΟΛΟ
3.1.α	Συστάσεις(άρθρο 3 Ν. 4235/2014)	522	3	97	0	3	13	63	15	<b>716</b>
3.1.β	Δεσμεύσεις	2	2	0	0		0	19		<b>23</b>
	Περιστατικά									
	Συνολικό βάρος (kg)	0	1807	0	0		0	2195		<b>4002</b>
3.1.γ	Κατασχέσεις	26	17	0	0	3	0	32		<b>78</b>
	Περιστατικά									
	Συνολικό βάρος (kg)	690,9	30742,039	0	0	68,45	0	1456,5		<b>32957,889</b>
3.2	Έλεγχοι σε εγκαταστάσεις τροφίμων ζωικής προέλευσης	28	46	19	13	3	9	99	2	<b>219</b>
	Τακτικοί									
	Έκτακτοι	8			2	7	758	282		<b>1057</b>
	Εγκρίσεις		2	2	3	7	7	12		<b>33</b>
3.2.α	Συστάσεις(άρθρο 3 Ν. 4235/2014)	28		13	1	1	15	23	1	<b>82</b>
3.2.β	Δεσμεύσεις				0		0	9	0	<b>9</b>
	Περιστατικά									
	Συνολικό βάρος (kg)				0		0	15948	0	<b>15948</b>
3.2.γ	Κατασχέσεις				0		0	4	0	<b>4</b>
	Περιστατικά									
	Συνολικό βάρος (kg)				0			17143	0	<b>17143</b>
3.2.δ	Εισηγήσεις για έγκριση εγκαταστάσεων					5				<b>5</b>
3.3	Δειγματοληψίες τροφίμων Ζωϊκής Προέλευσης (σύνολο)	2		31	0	68	100	77	5	<b>283</b>
3.3.α	Μικροβιολογικοί Έλεγχοι	2		4	0	9		36	0	<b>51</b>
3.3.β	Χημικοί Έλεγχοι					16	4	16	0	<b>36</b>
3.3.γ	Δειγματοληψίες στα πλαίσια εφαρμογής του ΕΠΕΚ			12			97	20	4	<b>133</b>
3.3.δ	Άλλοι Έλεγχοι (Βιοχημικοί, Παρασιτολογικοί κλπ)			12		38	1	5	0	<b>56</b>
3.4	Δειγματοληψίες δίθυρων μαλακίων (σύνολο)						379	710	687	<b>1776</b>
3.4.α	Θαλασσινού Νερού για Ύπαρξη τοξικών						94	240	240	<b>574</b>

Απολογισμός Δράσης Περιφέρειας Αττικής Έτους 2017

	ΤΜΗΜΑ ΚΤΗΝΙΑΤΡΙΚΗΣ ΔΗΜΟΣΙΑΣ ΥΓΕΙΑΣ	Π.Ε. ΚΕΝΤΡΙΚ ΤΟΜΕΑ ΑΘΗΝΩΝ	Π.Ε. ΝΟΤΙΟΥ ΤΟΜΕΑ ΑΘΗΝΩΝ	Π.Ε. ΔΥΤΙΚΟΥ ΤΟΜΕΑ ΑΘΗΝΩΝ	Π.Ε. ΒΟΡΕΙΟΥ ΤΟΜΕΑ ΑΘΗΝΩΝ	Π.Ε. ΑΝΑΤΟΛΙ ΚΗΣ ΑΤΤΙΚΗΣ	Π.Ε. ΔΥΤΙΚΗΣ ΑΤΤΙΚΗΣ	Π.Ε. ΠΕΙΡΑΙΑ	Π.Ε. ΝΗΣΩΝ	ΣΥΝΟΛΟ
	μικροφυκών									
3.4.β	Σάρκα οστράκων για Μικροβιολογικές Εξετάσεις						58	208	186	452
3.4.γ	Σάρκα οστράκων για Παρουσία βιοτοξινών						205	232	227	664
3.4.δ	Βαρέα Μέταλλα						10	5	15	30
3.4.ε	Πολυκυκλικοί αρωματικοί υδρογονάνθρακες					8	9	24	14	55
3.5	Έλεγχοι σε εγκαταστάσεις ζωικών υποπροϊόντων (ΖΥΠ)				1		38	4		43
3.6.1	Συγκρότηση Τριμελών Επιτροπών Εισήγησης ή Επιβολής Διοικητικών Προστίμων	92	14		2	7	1	79	1	196
3.6.2	Αποφάσεις για μη Επιβολή Προστίμων	9	3		0		2	33		47
3.6.3	Αποφάσεις Επιβολής Προστίμων	75	10		3	3	9	45	1	146
		54352,49	4.780,00 €		7.548,75 €	6.100,00 €	6.575,00 €	107.861,2 5 €		187.217,49 €
3.7	Διαβιβάσεις στον Εισαγγελέα / Αποστολή απόψεων στα Διοικητικά / Ποινικά Δικαστήρια	11	0		0	2		8		21
3.8	Διευκρινήσεις RASFF	0	0		0			1		1
3.9	Επιθεωρήσεις εργαστηρίων παρακειμένων σε κρεοπωλεία	39	0	1	16	1	1	138	3	199
3.9.α	Χορηγήσεις Αδειών Παρακειμένου Χώρου	33	14	13	8	4	1	28		101
3.9.β	Ανακλήσεις Αδειών Παρακειμένου Χώρου	8	0	0	0		0	15		23
3.10	Βεβαιώσεις είσπραξης Κτηνιατρικών Τελών	115	62	114	818	583	1005	167		2864
		3700	70.776,87 €	11.082,56 €	22.272,25 €	31.310,68 €	25.316,60 €	46.282,89 €		210.741,85 €
		3700	70.776,87 €	12.243,42 €	13.942,00 €	23.002,47 €	44.243,73 €	- €		167.908,49 €
		0	0							

Απολογισμός Δράσης Περιφέρειας Αττικής Έτους 2017

ΤΜΗΜΑ ΚΤΗΝΙΑΤΡΙΚΗΣ ΔΗΜΟΣΙΑΣ ΥΓΕΙΑΣ		Π.Ε. ΚΕΝΤΡΙΚ ΤΟΜΕΑ ΑΘΗΝΩΝ	Π.Ε. ΝΟΤΙΟΥ ΤΟΜΕΑ ΑΘΗΝΩΝ	Π.Ε. ΔΥΤΙΚΟΥ ΤΟΜΕΑ ΑΘΗΝΩΝ	Π.Ε. ΒΟΡΕΙΟΥ ΤΟΜΕΑ ΑΘΗΝΩΝ	Π.Ε. ΑΝΑΤΟΛΙ ΚΗΣ ΑΤΤΙΚΗΣ	Π.Ε. ΔΥΤΙΚΗΣ ΑΤΤΙΚΗΣ	Π.Ε. ΠΕΙΡΑΙΑ	Π.Ε. ΝΗΣΩΝ	ΣΥΝΟΛΟ
	Διπλότυπο τύπου Β				2.130,00 €			- €		2.130,00 €
3.10.1	Βεβαιώσεις εισπραξης πρόσθετων τελών		0			97	14	0		111
	Βεβαιωθέν Ποσό		0			6.463,55 €	2770,29	0		9.233,84 €
3.11.1.1	Έκδοση βεβαιώσεων καταλληλότητας οχημάτων μεταφοράς τροφίμων	51	35	17	36	79	104	54	15	391
3.11.1.2	Έκδοση αδειών καταλληλότητας οχημάτων μεταφοράς τροφίμων	315	199	247	161	457	964	390	31	2764
3.11.1.4	Τροποποίηση αδειών καταλληλότητας οχημάτων μεταφοράς τροφίμων								2	2
3.11.2.1	Έκδοση αδειών καταλληλότητας οχημάτων μεταφοράς Ζωικών Υποπροϊόντων (ΖΥΠ)	2		12	8	4	148	18		192
3.11.2.2	Ανάκληση αδειών καταλληλότητας οχημάτων μεταφοράς Ζωικών Υποπροϊόντων (ΖΥΠ)						3	1		4
3.11.2.3	Τροποποίηση αδειών καταλληλότητας οχημάτων μεταφοράς Ζωικών Υποπροϊόντων (ΖΥΠ)						4	1		5
3.11.2.4	Έλεγχος οχημάτων / εμπορευματοκιβωτίων μεταφοράς ΖΥΠ					8				8
3.12.1	Εξαγωγές: αριθμός κτηνιατρικών υγειονομικών πιστοποιητικών	150	28	115	817	202	1036	219	38	2605
3.12.2	Εξαγωγές: συνολικό βάρος προϊόντων (τόνοι)	480619,9 36	75085,64 + 6000 ΤΕΜΑΧΙΑ	151,273	595885,2 51	209,15	1755,15	354,542	3620,8	1157530,4 69 +6.000 ΤΕΜΑΧΙΑ
3.13.1	Κρεοσκοπικοί έλεγχοι σε σφαγεία (σπληφόρα)					181	254			435
	αιγοπ/τα:					86.703	116184			202887
	βοοειδη:						714			714
	χοιροειδη:					3.026	5474			8500

Απολογισμός Δράσης Περιφέρειας Αττικής Έτους 2017

ΤΜΗΜΑ ΚΤΗΝΙΑΤΡΙΚΗΣ ΔΗΜΟΣΙΑΣ ΥΓΕΙΑΣ		Π.Ε. ΚΕΝΤΡΙΚ ΤΟΜΕΑ ΑΘΗΝΩΝ	Π.Ε. ΝΟΤΙΟΥ ΤΟΜΕΑ ΑΘΗΝΩΝ	Π.Ε. ΔΥΤΙΚΟΥ ΤΟΜΕΑ ΑΘΗΝΩΝ	Π.Ε. ΒΟΡΕΙΟΥ ΤΟΜΕΑ ΑΘΗΝΩΝ	Π.Ε. ΑΝΑΤΟΛΙ ΚΗΣ ΑΤΤΙΚΗΣ	Π.Ε. ΔΥΤΙΚΗΣ ΑΤΤΙΚΗΣ	Π.Ε. ΠΕΙΡΑΙΑ	Π.Ε. ΝΗΣΩΝ	ΣΥΝΟΛΟ
3.13.2	Κρεοσκοπικοί έλεγχοι σε σφαγεία (πτηνά)					212				212
						1954639				1954639
3.13.2.α	Κατασχέσεις									0
										0
										0
3.14	Διερεύνηση καταγγελιών για μη ασφαλή τρόφιμα ζωικής προέλευσης	138	38	13	5	28	7	29	1	259
3.16	Αστυκτηνιατρικές Επιθεωρήσεις	244	306	341	10	13	51	1007	42	2014
3.17	Θεώρηση Βιβλίων Αστυκτηνιατρικών Επιθεωρήσεων	285	72	50	41	41	19	93	10	611
3.18	Θεώρηση Μητρώου Αποστολής Ζωικών Υποπροϊόντων	163	36	23	7	34	20	42		325
3.19	Συγκρότηση φακέλων και κατάθεση απόψεων στην Νομική Υπηρεσία, σε δικαστικές υποθέσεις		3			0				3
	Χορήγηση βεβαιώσεων πρακτικής άσκησης εκδοροσφαγέων/κρεοπωλών					44				44

ΤΜΗΜΑ ΠΟΙΟΤΙΚΟΥ ΚΑΙ ΦΥΤΟΪΓΕΙΟΝΟΜΙΚΟΥ ΕΛΕΓΧΟΥ		Π.Ε. ΚΕΝΤΡΙΚ ΤΟΜΕΑ ΑΘΗΝΩΝ	Π.Ε. ΝΟΤΙΟΥ ΤΟΜΕΑ ΑΘΗΝΩΝ	Π.Ε. ΔΥΤΙΚΟΥ ΤΟΜΕΑ ΑΘΗΝΩΝ	Π.Ε. ΒΟΡΕΙΟΥ ΤΟΜΕΑ ΑΘΗΝΩΝ	Π.Ε. ΑΝΑΤΟΛΙ ΚΗΣ ΑΤΤΙΚΗΣ	Π.Ε. ΔΥΤΙΚΗΣ ΑΤΤΙΚΗΣ	Π.Ε. ΠΕΙΡΑΙΑ	Π.Ε. ΝΗΣΩΝ	ΣΥΝΟΛΟ
	ΤΡΟΦΙΜΑ			52						
4.1.1	Σύνολο Ελέγχων σε σημεία πώλησης φυτικών προϊόντων βαθιάς κατάψυξης	22	25	23	44	6	18	50		188
4.1.1.α	Συστάσεις	4	4	1	12		1	1		23
4.1.2	Σύνολο Ελέγχων σε σημεία πώλησης νωπών φυτικών προϊόντων	66	32	71	89	43	20	227	247	795
4.1.2.α	Συστάσεις	4	4	21	18	26		122	122	317
4.1.2.γ	Δεσμεύσεις							3		3
								4443		4443



Απολογισμός Δράσης Περιφέρειας Αττικής Έτους 2017

	ΤΜΗΜΑ ΠΟΙΟΤΙΚΟΥ ΚΑΙ ΦΥΤΟΪΓΕΙΟΝΟΜΙΚΟΥ ΕΛΕΓΧΟΥ		Π.Ε. ΚΕΝΤΡΙΚ ΤΟΜΕΑ ΑΘΗΝΩΝ	Π.Ε. ΝΟΤΙΟΥ ΤΟΜΕΑ ΑΘΗΝΩΝ	Π.Ε. ΔΥΤΙΚΟΥ ΤΟΜΕΑ ΑΘΗΝΩΝ	Π.Ε. ΒΟΡΕΙΟΥ ΤΟΜΕΑ ΑΘΗΝΩΝ	Π.Ε. ΑΝΑΤΟΛΙΚΗΣ ΑΤΤΙΚΗΣ	Π.Ε. ΔΥΤΙΚΗΣ ΑΤΤΙΚΗΣ	Π.Ε. ΠΕΙΡΑΙΑ	Π.Ε. ΝΗΣΩΝ	ΣΥΝΟΛΟ
4.1.2.δ	Αποδεσμεύσεις	Περιστατικά							1		1
		Κιλά							2380		2380
4.1.2.ε	Κατασχέσεις	Περιστατικά							1		1
		Κιλά							6104		6104
4.1.2.στ	Καταστροφές	Περιστατικά							1		1
		Κιλά							6104		6104
<b>4.1.3</b>	<b>Έλεγχοι για μεταποιημένα προϊόντα</b>		<b>13</b>		<b>2</b>		<b>10</b>		<b>4,00 €</b>	<b>4,00 €</b>	<b>33,00 €</b>
4.1.3.α	Συστάσεις		4		1		2			4	11
4.1.3.β	Σύνολο Παραβάσεων									1	1
4.1.3.γ	Δεσμεύσεις	Περιστατικά					4			1	5
		Κιλά	200				480,75			2	682,75
4.1.3.δ	Αποδεσμεύσεις	Περιστατικά					1			1	2
		Κιλά					150,74			2	152,74
4.1.3.ε	Κατασχέσεις	Περιστατικά					1				1
		Κιλά	25				50				75
4.1.3.στ	Καταστροφές	Περιστατικά			1						1
		Κιλά	25		11						36
4.1.4.1	Μηνυτήριες αναφορές σχετικά με την διάθεση μη ασφαλών προϊόντων				1				1	1	3
4.1.4.2	Διερεύνηση καταγγελιών για μη ασφαλή τρόφιμα φυτικής προέλευσης		9	11		6	5		2	2	35
4.1.5.1	Συνεδριάσεις Πρωτοβάθμιας Επιτροπής Επιβολής Κυρώσεων (Ε.Ε.Κ.) για τα οπωροκηπευτικά	Αριθμός Συνεδριάσεων				8					8
		Αριθμός περιπτώσεων που εξετάστηκαν				7					7

Απολογισμός Δράσης Περιφέρειας Αττικής Έτους 2017

ΤΜΗΜΑ ΠΟΙΟΤΙΚΟΥ ΚΑΙ ΦΥΤΟΪΓΕΙΟΝΟΜΙΚΟΥ ΕΛΕΓΧΟΥ		Π.Ε. ΚΕΝΤΡΙΚ ΤΟΜΕΑ ΑΘΗΝΩΝ	Π.Ε. ΝΟΤΙΟΥ ΤΟΜΕΑ ΑΘΗΝΩΝ	Π.Ε. ΔΥΤΙΚΟΥ ΤΟΜΕΑ ΑΘΗΝΩΝ	Π.Ε. ΒΟΡΕΙΟΥ ΤΟΜΕΑ ΑΘΗΝΩΝ	Π.Ε. ΑΝΑΤΟΛΙΚΗΣ ΑΤΤΙΚΗΣ	Π.Ε. ΔΥΤΙΚΗΣ ΑΤΤΙΚΗΣ	Π.Ε. ΠΕΙΡΑΙΑ	Π.Ε. ΝΗΣΩΝ	ΣΥΝΟΛΟ
4.1.5.2	Επιβολή προστίμων Α' βάθμιας Ε.Ε.Κ. για παραβάσεις, συνολικού ποσού	Αριθμός		4	7				1	12
		Ποσό			9.400,00 €				2.700,00 €	12.100,00 €
ΔΕΙΓΜΑΤΟΛΗΨΙΕΣ ΣΕ ΤΡΟΦΙΜΑ ΦΥΤΙΚΗΣ ΠΡΟΕΛΕΥΣΗΣ, ΣΕ ΠΑΙΔΙΚΕΣ ΤΡΟΦΕΣ ΚΛΠ, ΓΙΑ ΥΠΟΛΕΙΜΜΑΤΑ ΦΥΤΟΦΑΡΜΑΚΩΝ, ΒΑΡΕΑ ΜΕΤΑΛΛΑ, ΑΦΛΑΤΟΞΙΝΕΣ, ΝΙΤΡΙΚΑ, ΙΟΝΙΖΟΥΣΑ ΑΚΤΙΝΟΒΟΛΙΑ ΚΛΠ		67		55						122
4.1.7.1	Συμβατικά	Δειγματοληψίες	5	44	13	32	51	46	79	309
		Παραβάσεις (Υπολείμματα)	4		4	5	1	2	6	18
		Παραβάσεις (Μη εγκεκριμένα ή ανακληθέντα)	2		4	3	2	2	3	12
		Παραβάσεις (άλλη περίπτωση, πχ βαρέα μέταλλα, αφλατοξίνες κλπ)			1	0		1		2
4.1.7.2	Βιολογικά	Δειγματοληψίες		7		2		12	5	26

ΤΕΛΩΝΕΙΑΚΟΙ ΕΛΕΓΧΟΙ		Π.Ε. ΚΕΝΤΡΙΚ ΤΟΜΕΑ ΑΘΗΝΩΝ	Π.Ε. ΝΟΤΙΟΥ ΤΟΜΕΑ ΑΘΗΝΩΝ	Π.Ε. ΔΥΤΙΚΟΥ ΤΟΜΕΑ ΑΘΗΝΩΝ	Π.Ε. ΒΟΡΕΙΟΥ ΤΟΜΕΑ ΑΘΗΝΩΝ	Π.Ε. ΑΝΑΤΟΛΙΚΗΣ ΑΤΤΙΚΗΣ	Π.Ε. ΔΥΤΙΚΗΣ ΑΤΤΙΚΗΣ	Π.Ε. ΠΕΙΡΑΙΑ	Π.Ε. ΝΗΣΩΝ	ΣΥΝΟΛΟ
4.1.8.1	Σύνολο ελέγχων κατά τον εκτελωνισμό-διάθεση εισαγομένων μεταποιημένων προϊόντων φυτικής προέλευσης από τρίτες χώρες	Αριθμός ελέγχων			19	12	59	5499		5589
		Κιλά			312810,1	6331	433088	110777367		111529596,1

Απολογισμός Δράσης Περιφέρειας Αττικής Έτους 2017

	ΤΕΛΩΝΕΙΑΚΟΙ ΕΛΕΓΧΟΙ		Π.Ε. ΚΕΝΤΡΙΚ ΤΟΜΕΑ ΑΘΗΝΩΝ	Π.Ε. ΝΟΤΙΟΥ ΤΟΜΕΑ ΑΘΗΝΩΝ	Π.Ε. ΔΥΤΙΚΟΥ ΤΟΜΕΑ ΑΘΗΝΩΝ	Π.Ε. ΒΟΡΕΙΟΥ ΤΟΜΕΑ ΑΘΗΝΩΝ	Π.Ε. ΑΝΑΤΟΛΙ ΚΗΣ ΑΤΤΙΚΗΣ	Π.Ε. ΔΥΤΙΚΗΣ ΑΤΤΙΚΗΣ	Π.Ε. ΠΕΙΡΑΙΑ	Π.Ε. ΝΗΣΩΝ	ΣΥΝΟΛΟ
4.1.8.1.α	Δεσμεύσεις	Περιστατικά				2			69		71
		Κιλά				20021			1263875, 1		1283896,1
4.1.8.1.β	Αποδεσμεύσεις	Περιστατικά				2			62		64
		Κιλά				20021			1124643, 38		1144664,3 8
4.1.8.1.γ	Απορρίψεις	Περιστατικά				0			1		
		Κιλά				0			24000		
4.1.8.1.δ	Καταστροφές	Περιστατικά				0			0		
		Κιλά				0			0		
4.1.8.1.ε	Δειγματοληψίες	Αριθμός δειγμάτων				0			73		73
4.1.8.2.1	Έλεγχος κατά τον εκτελωνισμό-διάθεση εξαγομένων μεταποιημένων προϊόντων φυτικής προέλευσης σε τρίτες χώρες	Περιστατικά			1	66	67	41	1586		1761
		Κιλά			0	166057,9 6	29542,19	540325	14032898 ,24		14768823, 39
		Λίτρα			7		5120,5				5127,5
4.1.8.2.2	Εκδοση intra community plant health movement certificate	Περιστατικά			700						700
		Κιλά									0
4.1.8.2.3	Χορήγηση βεβαιώσεων απαλλαγών ελέγχου εξαγομένων νωπών προϊόντων φυτικής προέλευσης σε τρίτες χώρες									50	50
4.1.8.3.1	Αριθμός αναγγελιών (εξαγωγών) μεταποιημένων φυτικής προέλευσης σε τρίτες χώρες				8				1171		1179

Απολογισμός Δράσης Περιφέρειας Αττικής Έτους 2017

	ΤΕΛΩΝΕΙΑΚΟΙ ΕΛΕΓΧΟΙ		Π.Ε. ΚΕΝΤΡΙΚ ΤΟΜΕΑ ΑΘΗΝΩΝ	Π.Ε. ΝΟΤΙΟΥ ΤΟΜΕΑ ΑΘΗΝΩΝ	Π.Ε. ΔΥΤΙΚΟΥ ΤΟΜΕΑ ΑΘΗΝΩΝ	Π.Ε. ΒΟΡΕΙΟΥ ΤΟΜΕΑ ΑΘΗΝΩΝ	Π.Ε. ΑΝΑΤΟΛΙ ΚΗΣ ΑΤΤΙΚΗΣ	Π.Ε. ΔΥΤΙΚΗΣ ΑΤΤΙΚΗΣ	Π.Ε. ΠΕΙΡΑΙΑ	Π.Ε. ΝΗΣΩΝ	ΣΥΝΟΛΟ
4.1.8.3.2	Αριθμός αναγγελιών μεταποιημένων φυτικής προέλευσης ενδοκοινοτικής διακίνησης				2		180		32568		<b>32750</b>
4.1.8.3	Σύνολο ελέγχων κατά τον εκτελωνισμό-διάθεση εισαγομένων νωπών προϊόντων φυτικής προέλευσης από τρίτες χώρες	Αριθμός ελέγχων			3				77		<b>80</b>
		Κιλά							129827		<b>129827</b>
4.1.8.3.β	Αποδεσμεύσεις	Περιστατικά		1							<b>1</b>
		Κιλά		12000							<b>12000</b>
4.1.8.3.1	Σύνολο ελέγχων εισαγομένων νωπών προϊόντων φυτικής προέλευσης ενδοκοινοτικής διακίνησης	Αριθμός ελέγχων			2		5		227		<b>234</b>
		Κιλά			11058		71578		1132080		<b>1214716</b>
4.1.8.4	Έλεγχοι κατά τον εκτελωνισμό-διάθεση εξαγομένων νωπών προϊόντων φυτικής προέλευσης σε τρίτες χώρες	Περιστατικά			1	12	23		5	38	<b>79</b>
		Κιλά			2	2565,12	40819		24847	317074	<b>385307,12</b>
4.1.8.4.1	Έλεγχοι εξαγομένων νωπών προϊόντων φυτικής προέλευσης ενδοκοινοτικής διακίνησης	Περιστατικά								22	
		Κιλά								391554	
4.1.8.5	Σύνολο ελέγχων κατά τον εκτελωνισμό-διάθεση εισαγομένων βαθείας	Αριθμός ελέγχων							69		<b>69</b>

Απολογισμός Δράσης Περιφέρειας Αττικής Έτους 2017

	ΤΕΛΩΝΕΙΑΚΟΙ ΕΛΕΓΧΟΙ		Π.Ε. ΚΕΝΤΡΙΚ ΤΟΜΕΑ ΑΘΗΝΩΝ	Π.Ε. ΝΟΤΙΟΥ ΤΟΜΕΑ ΑΘΗΝΩΝ	Π.Ε. ΔΥΤΙΚΟΥ ΤΟΜΕΑ ΑΘΗΝΩΝ	Π.Ε. ΒΟΡΕΙΟΥ ΤΟΜΕΑ ΑΘΗΝΩΝ	Π.Ε. ΑΝΑΤΟΛΙ ΚΗΣ ΑΤΤΙΚΗΣ	Π.Ε. ΔΥΤΙΚΗΣ ΑΤΤΙΚΗΣ	Π.Ε. ΠΕΙΡΑΙΑ	Π.Ε. ΝΗΣΩΝ	ΣΥΝΟΛΟ
	κατάψυξης προϊόντων φυτικής προέλευσης από τρίτες χώρες										
		Κιλά							1119482,4		1119482,4
4.1.8.6	Έλεγχοι κατά τον εκτελωνισμό-διάθεση εξαγομένων βαθείας κατάψυξης προϊόντων φυτικής προέλευσης σε τρίτες χώρες	Περιστατικά							6		6
		Κιλά							48411,46		48411,46
4.1.8.7	Έλεγχοι σε επιχειρήσεις για την έκδοση πιστοποιητικού προβλεπομένων επίσημων ελέγχων κατά την εξαγωγή τροφίμων φυτικής προέλευσης σε τρίτες χώρες	Περιστατικά	10		4					63	77
		Κιλά	550.168		22346,04					832714	1405228,04
4.1.8.7.α	Έλεγχοι σε επιχειρήσεις για την έκδοση πιστοποιητικού προβλεπομένων επίσημων ελέγχων κατά την εξαγωγή ανθών σε τρίτες χώρες	Περιστατικά	1								1
		Τεμάχια	1.200								1200
	<b>ΕΠΙΧΕΙΡΗΣΕΙΣ ΤΥΠΟΠΟΙΗΣΗΣ – ΜΕΤΑΠΟΙΗΣΗΣ ΠΡΟΪΟΝΤΩΝ ΦΥΤΙΚΗΣ ΠΡΟΕΛΕΥΣΗΣ</b>										
4.1.9.1	Έλεγχοι για έκδοση Βεβαίωσης Καταλληλότητας Συσκευαστηρίου Νωπών Οπωροκηπευτικών			1	1	1					3

Απολογισμός Δράσης Περιφέρειας Αττικής Έτους 2017

	ΤΕΛΩΝΕΙΑΚΟΙ ΕΛΕΓΧΟΙ		Π.Ε. ΚΕΝΤΡΙΚ ΤΟΜΕΑ ΑΘΗΝΩΝ	Π.Ε. ΝΟΤΙΟΥ ΤΟΜΕΑ ΑΘΗΝΩΝ	Π.Ε. ΔΥΤΙΚΟΥ ΤΟΜΕΑ ΑΘΗΝΩΝ	Π.Ε. ΒΟΡΕΙΟΥ ΤΟΜΕΑ ΑΘΗΝΩΝ	Π.Ε. ΑΝΑΤΟΛΙ ΚΗΣ ΑΤΤΙΚΗΣ	Π.Ε. ΔΥΤΙΚΗΣ ΑΤΤΙΚΗΣ	Π.Ε. ΠΕΙΡΑΙΑ	Π.Ε. ΝΗΣΩΝ	ΣΥΝΟΛΟ
4.1.9.2	Επιτόπιοι έλεγχοι για έκδοση Βεβαίωσης Καταλληλότητας σε επιχειρήσεις μεταποίησης – τυποποίησης φυτικών προϊόντων (για χορήγηση Άδειας Λειτουργίας) (τα οινοποιεία και οι άδειες εμφιάλωσης στα 4.1.10.12 και 4.1.10.13)		3			2	9		3		17
4.1.9.3	Επιτόπιοι Έλεγχοι συμμόρφωσης ως προς τον ΚΑΝ 852/2004 σε επιχειρήσεις τυποποίησης – μεταποίησης προϊόντων φυτικής προέλευσης (για χορήγηση Πιστοποιητικού Υγείας ή τακτική επιθεώρηση)		10	1	5		17	3		20	56
4.1.9.3.α	Συστάσεις		3				3	1			7
4.1.9.3	Αδειοδότηση Επιχειρήσεων Παραγωγής Φύτρων	Επιτόπιοι Έλεγχοι									0

	ΑΜΠΕΛΟΟΙΝΙΚΑ		Π.Ε. ΚΕΝΤΡΙΚ ΤΟΜΕΑ ΑΘΗΝΩΝ	Π.Ε. ΝΟΤΙΟΥ ΤΟΜΕΑ ΑΘΗΝΩΝ	Π.Ε. ΔΥΤΙΚΟΥ ΤΟΜΕΑ ΑΘΗΝΩΝ	Π.Ε. ΒΟΡΕΙΟΥ ΤΟΜΕΑ ΑΘΗΝΩΝ	Π.Ε. ΑΝΑΤΟΛΙ ΚΗΣ ΑΤΤΙΚΗΣ	Π.Ε. ΔΥΤΙΚΗΣ ΑΤΤΙΚΗΣ	Π.Ε. ΠΕΙΡΑΙΑ	Π.Ε. ΝΗΣΩΝ	ΣΥΝΟΛΟ
4.1.10.1	Έλεγχοι κατά την εισαγωγή- διακίνηση και εμπορία οινών-οινικών προϊόντων	Περιστατικά	25		12	22	244	854	14		1171
		Φιάλες	21.688		290 ΦΙΑΛΕΣ+ 17 ΚΙΒΩΤΙΑ		106595		127559		256132 + 17 κιβώτια
		Λίτρα	14.838		1402,5	54262,11 3	3403343, 18		102506,2 5		3.576.352, 04 €
4.1.10.1. α	Δεσμεύσεις	Περιστατικά	0	1			1				2
		Φιάλες	18726	0							18726
		Λίτρα	10716	2892			9700				23308

Απολογισμός Δράσης Περιφέρειας Αττικής Έτους 2017

	<b>ΑΜΠΕΛΟΟΙΝΙΚΑ</b>		<b>Π.Ε. ΚΕΝΤΡΙΚ ΤΟΜΕΑ ΑΘΗΝΩΝ</b>	<b>Π.Ε. ΝΟΤΙΟΥ ΤΟΜΕΑ ΑΘΗΝΩΝ</b>	<b>Π.Ε. ΔΥΤΙΚΟΥ ΤΟΜΕΑ ΑΘΗΝΩΝ</b>	<b>Π.Ε. ΒΟΡΕΙΟΥ ΤΟΜΕΑ ΑΘΗΝΩΝ</b>	<b>Π.Ε. ΑΝΑΤΟΛΙ ΚΗΣ ΑΤΤΙΚΗΣ</b>	<b>Π.Ε. ΔΥΤΙΚΗΣ ΑΤΤΙΚΗΣ</b>	<b>Π.Ε. ΠΕΙΡΑΙΑ</b>	<b>Π.Ε. ΝΗΣΩΝ</b>	<b>ΣΥΝΟΛΟ</b>
4.1.10.2	Έλεγχος σε οινοποιείο για το ποιοτικό παρακράτημα - Δειγματοληψία οινολασπών							18			18
4.1.10.3.α	Εγγραφή στο μητρώο για οίνους ΠΓΕ, Ποικιλιακούς				1		12	4		2	19
4.1.10.3.β	Διασταυρωτικοί διοικητικοί έλεγχοι για ΠΓΕ, Ποικιλιακούς				1		37	40		2	80
4.1.10.3.γ	Χορήγηση κωδικών για εμφιάλωση οίνων ΠΓΕ				811		106	24			941
4.1.10.3.δ	Έλεγχος καλλιεργητικών πρακτικών για οίνους ΠΓΕ, Ποικιλιακούς							38			38
4.1.10.3.ε	Έλεγχος οινολογικών πρακτικών και περιορισμών στην οινοποίηση οίνων ΠΓΕ, Ποικιλιακών							26			26
4.1.10.3.στ	Δειγματοληψίες οίνων ΠΓΕ, Ποικιλιακών						4	0			4
4.1.10.3.ζ	Χορήγηση πιστοποιητικών για οίνους ΠΓΕ, Ποικιλιακούς				5		37	8		2	52
4.1.10.3.η	Προεγκρίσεις ετικετών (για οίνους ΠΟΠ, ΠΓΕ, Ποικιλιακούς)				1		80	19			99
4.1.10.3.θ	Ανακατάταξη οίνων ΠΟΠ, ΠΓΕ, Ποικιλιακών							11			11
4.1.10.4	Χορήγηση ταινιών ελέγχου οίνων ΠΟΠ						33	9			42
4.1.10.5	Έλεγχος στα οινοποιεία για την τήρηση των οινολογικών πρακτικών (εμπλουτισμός-γλύκανση)						48	24			72
4.1.10.6.α	Επιτοπιοί κ διοικητικοί έλεγχοι για την χορήγηση άδειας λειτουργίας οινολογικού εργαστηρίου							0		1	1
4.1.10.7	Έλεγχος σε οινοποιεία κατά την υποβολή δηλώσεων παραγωγής και αποθεμάτων οίνων και γλεύκων				2		162	111		4	279
4.1.10.8	Έλεγχος σε οινοποιεία για την τήρηση βιβλίων αποθήκης	8			5		20	67		4	104
4.1.10.10	Έλεγχος - δειγματοληψίες στο εμπόριο	197			1		280				478
	Δεσμεύσεις	Φιάλες	248,25								248,25
		Λίτρα									0
4.1.10.11	Έλεγχος σε οινοποιεία για την θεώρηση του							23			23

Απολογισμός Δράσης Περιφέρειας Αττικής Έτους 2017

	<b>ΑΜΠΕΛΟΟΙΝΙΚΑ</b>		<b>Π.Ε. ΚΕΝΤΡΙΚ ΤΟΜΕΑ ΑΘΗΝΩΝ</b>	<b>Π.Ε. ΝΟΤΙΟΥ ΤΟΜΕΑ ΑΘΗΝΩΝ</b>	<b>Π.Ε. ΔΥΤΙΚΟΥ ΤΟΜΕΑ ΑΘΗΝΩΝ</b>	<b>Π.Ε. ΒΟΡΕΙΟΥ ΤΟΜΕΑ ΑΘΗΝΩΝ</b>	<b>Π.Ε. ΑΝΑΤΟΛΙ ΚΗΣ ΑΤΤΙΚΗΣ</b>	<b>Π.Ε. ΔΥΤΙΚΗΣ ΑΤΤΙΚΗΣ</b>	<b>Π.Ε. ΠΕΙΡΑΙΑ</b>	<b>Π.Ε. ΝΗΣΩΝ</b>	<b>ΣΥΝΟΛΟ</b>
	απογραφικού δελτίου										
4.1.10.13	Επιτόπιοι έλεγχοι σε οινοποιεία για έκδοση της Βεβαίωσης Συνδρομής Νομίμων Προϋποθέσεων (Αναγγελίες έναρξης λειτουργίας εμφιαλωτηρίου οίνων)						1				1
4.1.11	Τήρηση μητρώου και έλεγχοι σε επιχειρήσεις ξύλινων μέσων συσκευασίας						12	2			14
4.1.10.14	Έπιτοπιοι έλεγχοι σε Εμφιαλωτήρια οίνου									4	4
4.1.13.1	Εγγραφές στο Μητρώο Εμπόρων Νωπών Οπωροκηπευτικών (ΜΕΝΟ)		13	27	51	7	103	25	176	42	444
4.1.15	Ενημερώσεις σχετικά με τη φυτοπροστασία						4			8	12
4.1.17	Τριμελής Επιτροπή Χορήγησης Βεβαιώσεων σε Παραγωγούς προϊόντων Φυτικής Προέλευσης, πωλητές Λαϊκών Αγορών (Πτηνοτρόφοι, Μελισσοκόμοι)	Συνεδριάσεις						12		25	37
		Διοικητικοί Έλεγχοι						28		29	57
		Επιτόπιοι Έλεγχοι						28		29	57

	<b>ΒΙΟΚΤΟΝΑ - ΦΥΤΟΠΡΟΣΤΑΤΕΥΤΙΚΑ</b>		<b>Π.Ε. ΚΕΝΤΡΙΚ ΤΟΜΕΑ ΑΘΗΝΩΝ</b>	<b>Π.Ε. ΝΟΤΙΟΥ ΤΟΜΕΑ ΑΘΗΝΩΝ</b>	<b>Π.Ε. ΔΥΤΙΚΟΥ ΤΟΜΕΑ ΑΘΗΝΩΝ</b>	<b>Π.Ε. ΒΟΡΕΙΟΥ ΤΟΜΕΑ ΑΘΗΝΩΝ</b>	<b>Π.Ε. ΑΝΑΤΟΛΙ ΚΗΣ ΑΤΤΙΚΗΣ</b>	<b>Π.Ε. ΔΥΤΙΚΗΣ ΑΤΤΙΚΗΣ</b>	<b>Π.Ε. ΠΕΙΡΑΙΑ</b>	<b>Π.Ε. ΝΗΣΩΝ</b>	<b>ΣΥΝΟΛΟ</b>
4.2.1.1	Έλεγχοι (διοικητικοί-επιτόπιοι) στα πλαίσια της αναγγελίας έναρξης ή ανανέωσης άσκησης επαγγέλματος εμπορίας Φυτοπροστατευτικών Προϊόντων		4		2	3	6		1	3	19
4.2.1.2	Αριθμός καταχωρήσεων στο Μητρώο καταστημάτων εμπορίας γεωργικών φαρμάκων		4	1	8		15		0	2	30
4.2.2	Έλεγχοι σε καταστήματα εμπορίας φυτοπροστατευτικών προϊόντων (αριθμός ελέγχων)		1	1		5	8		10	3	28
4.2.2.α	Δεσμεύσεις (αριθμός τεμαχίων)		337			5	803		137		1282



Απολογισμός Δράσης Περιφέρειας Αττικής Έτους 2017

	<b>ΒΙΟΚΤΟΝΑ - ΦΥΤΟΠΡΟΣΤΑΤΕΥΤΙΚΑ</b>		<b>Π.Ε. ΚΕΝΤΡΙΚ ΤΟΜΕΑ ΑΘΗΝΩΝ</b>	<b>Π.Ε. ΝΟΤΙΟΥ ΤΟΜΕΑ ΑΘΗΝΩΝ</b>	<b>Π.Ε. ΔΥΤΙΚΟΥ ΤΟΜΕΑ ΑΘΗΝΩΝ</b>	<b>Π.Ε. ΒΟΡΕΙΟΥ ΤΟΜΕΑ ΑΘΗΝΩΝ</b>	<b>Π.Ε. ΑΝΑΤΟΛΙ ΚΗΣ ΑΤΤΙΚΗΣ</b>	<b>Π.Ε. ΔΥΤΙΚΗΣ ΑΤΤΙΚΗΣ</b>	<b>Π.Ε. ΠΕΙΡΑΙΑ</b>	<b>Π.Ε. ΝΗΣΩΝ</b>	<b>ΣΥΝΟΛΟ</b>
4.2.3	Έλεγχοι σε εταιρίες παραγωγής-διακίνησης φυτοπροστατευτικών προϊόντων και βιοκτόνων (αριθμός ελέγχων)		1			4					5
4.2.4	Έλεγχοι σε εταιρίες καταπολέμησης εντόμων και τρωκτικών (αριθμός ελέγχων)		13	3	1	4	3		8	2	34
	Παραβάσεις		4								4
4.2.4.α	Δεσμεύσεις (αριθμός τεμαχίων)		0			7					7
4.2.4.γ	Αδειοδότηση εταιρειών καταπολέμησης εντόμων και τρωκτικών (αριθμός αδειοδοτήσεων)	Άδειες Ίδρυσης	17	13	1	13	6	1	5		56
		Άδειες Ανανέωσης	13	18	1	4	5	1	7	2	51
4.2.5.1	Μηνυτήριες αναφορές σχετικά με την εμπορία φυτοπροστατευτικών προϊόντων					2	4		2		8
4.2.5.2	Μηνυτήριες αναφορές σχετικά με την παράνομη εφαρμογή καταπολέμησης εντόμων και τρωκτικών					1					1
4.2.6	Έλεγχοι φυτοπροστατευτικών προϊόντων και βιοκτόνων κατά την εισαγωγή	Περιστατικά							1		1
4.2.7	Δειγματοληψίες βιοκτόνων - φυτοπροστατευτικών σκευασμάτων					4	15		0		19
4.2.8	Έλεγχος χρήσης φυτοπροστατευτικών προϊόντων				1	0	29	11	7	5	53
4.2.9	Μηνυτήριες αναφορές σχετικά με την ανίχνευση Φυτοπροστατευτικών Προϊόντων σε τρόφιμα		4			2			0		6
4.2.10	Επιβολές προστίμων για παραβάσεις σχετικές με ΦΠΠ, συνολικού ποσού					0	11.450,00 €		6	2800	14.256,00 €
	<i>ΕΤΗΣΙΟ ΠΡΟΓΡΑΜΜΑ ΕΛΕΓΧΟΥ ΚΥΚΛΟΦΟΡΙΑΣ ΦΥΤΟΠΡΟΣΤΑΤΕΥΤΙΚΩΝ ΠΡΟΪΟΝΤΩΝ</i>								41.225,00 €	- €	
4.2.10.1	Έλεγχοι ετικέτας Φυτοπροστατευτικών Προϊόντων	Αριθ. Ελέγχων		2		6	5	4	11	5	33
		Αριθ. Παραβάσεων				2			3	1	6

Απολογισμός Δράσης Περιφέρειας Αττικής Έτους 2017

<b>ΒΙΟΚΤΟΝΑ - ΦΥΤΟΠΡΟΣΤΑΤΕΥΤΙΚΑ</b>		<b>Π.Ε. ΚΕΝΤΡΙΚ ΤΟΜΕΑ ΑΘΗΝΩΝ</b>	<b>Π.Ε. ΝΟΤΙΟΥ ΤΟΜΕΑ ΑΘΗΝΩΝ</b>	<b>Π.Ε. ΔΥΤΙΚΟΥ ΤΟΜΕΑ ΑΘΗΝΩΝ</b>	<b>Π.Ε. ΒΟΡΕΙΟΥ ΤΟΜΕΑ ΑΘΗΝΩΝ</b>	<b>Π.Ε. ΑΝΑΤΟΛΙ ΚΗΣ ΑΤΤΙΚΗΣ</b>	<b>Π.Ε. ΔΥΤΙΚΗΣ ΑΤΤΙΚΗΣ</b>	<b>Π.Ε. ΠΕΙΡΑΙΑ</b>	<b>Π.Ε. ΝΗΣΩΝ</b>	<b>ΣΥΝΟΛΟ</b>
4.2.10.2	Έλεγχοι διαφήμισης Φυτοπροστατευτικών Προϊόντων	Αριθ. Ελέγχων				10		3		13
		Αριθ. Παραβάσεων						2		2
4.2.10.3	Δειγματοληψίες για εγκεκριμένη σύνθεση	Αριθ. Δειγματοληψιών	2		2	15	8	13	7	47
4.2.11	Εγγραφές στο εσωτερικό διαδικτυακό Μητρώο Συνταγογράφων Γεωργικών Φαρμάκων	Αρ. Αιτήσεων		1	6	16		4	2	29
		Αρ. Εγκρίσεων		1	4	16		1	2	24
		Αρ. Απορρίψεων			2					2

<b>ΦΥΤΟΥΓΕΙΟΝΟΜΙΚΟΙ ΕΛΕΓΧΟΙ</b>		<b>Π.Ε. ΚΕΝΤΡΙΚ ΤΟΜΕΑ ΑΘΗΝΩΝ</b>	<b>Π.Ε. ΝΟΤΙΟΥ ΤΟΜΕΑ ΑΘΗΝΩΝ</b>	<b>Π.Ε. ΔΥΤΙΚΟΥ ΤΟΜΕΑ ΑΘΗΝΩΝ</b>	<b>Π.Ε. ΒΟΡΕΙΟΥ ΤΟΜΕΑ ΑΘΗΝΩΝ</b>	<b>Π.Ε. ΑΝΑΤΟΛΙ ΚΗΣ ΑΤΤΙΚΗΣ</b>	<b>Π.Ε. ΔΥΤΙΚΗΣ ΑΤΤΙΚΗΣ</b>	<b>Π.Ε. ΠΕΙΡΑΙΑ</b>	<b>Π.Ε. ΝΗΣΩΝ</b>	<b>ΣΥΝΟΛΟ</b>
4.3.1.1	Φυτουγειονομικοί έλεγχοι εισαγομένων -εξαγομένων αγροτικών προϊόντων				2	46	6	45	123	222
4.3.1.2	Φυτουγειονομικοί έλεγχοι στην εσωτερική αγορά				2	43	16	6	0	67
4.3.1.3	Φυτουγειονομικοί έλεγχοι πολλαπλασιαστικού υλικού και φυτωρίων			7	0	134	21	0	0	162
4.3.1.4	Χορήγηση φυτουγειονομικού διαβατηρίου			2	1	676	66	0	0	745
4.3.1.5	Εγγραφές στο φυτουγειονομικό μητρώο	4	6		12	20	1	32	4	79
4.3.2.1	Επισήμανση και παρακολούθηση εξέλιξης εχθρών και ασθενειών των καλλιεργειών		0		9		12	0	24	45
4.3.2.2	Έλεγχοι, δειγματοληψίες για τον εντοπισμό και αντιμετώπιση εντόμων καραντίνας (π.χ. Rhynchophorus ferrugineus σε φοινικοειδή)	Έλεγχοι	24	7	11	6	7	7		62

Απολογισμός Δράσης Περιφέρειας Αττικής Έτους 2017

	ΦΥΤΟΥΓΕΙΟΝΟΜΙΚΟΙ ΕΛΕΓΧΟΙ		Π.Ε. ΚΕΝΤΡΙΚ ΤΟΜΕΑ ΑΘΗΝΩΝ	Π.Ε. ΝΟΤΙΟΥ ΤΟΜΕΑ ΑΘΗΝΩΝ	Π.Ε. ΔΥΤΙΚΟΥ ΤΟΜΕΑ ΑΘΗΝΩΝ	Π.Ε. ΒΟΡΕΙΟΥ ΤΟΜΕΑ ΑΘΗΝΩΝ	Π.Ε. ΑΝΑΤΟΛΙ ΚΗΣ ΑΤΤΙΚΗΣ	Π.Ε. ΔΥΤΙΚΗΣ ΑΤΤΙΚΗΣ	Π.Ε. ΠΕΙΡΑΙΑ	Π.Ε. ΝΗΣΩΝ	ΣΥΝΟΛΟ
		Αριθ. Φυτών		0		0	187		1045		1232
		Κοπές		0		0			6	22	28
		Δειγματοληψίες		0	7	1			4		12
4.3.2.3	Έλεγχοι, δειγματοληψίες για τον εντοπισμό και αντιμετώπιση ασθενειών καραντίνας	Έλεγχοι	6	1			688	58	18	71948	72719
		Δειγματοληψίες	6				226	17	9	1102	1360
		Παγιοδοτέηση	3				58	8	62	5	136
4.3.2.4	Επιτόπιοι έλεγχοι παρακολούθησης της εφαρμογής του προγράμματος των κουνουπιών		22	37	24	2		1	14	65	165
	<b>ΔΑΚΟΚΤΟΝΙΑ</b>									€	
4.4.1	Επιτόπιοι έλεγχοι(εκτιμηση ανθοφορίας , καρποφορίας κ παρακολούθησης ) για την εφαρμογή προγράμματος Δακοκτονίας						23	30		48	101
4.4.2	Επιτόπιοι Έλεγχοι παρακολούθησης ψεκασμών Δακοκτιονίας							35			
	<b>ΕΙΣΠΡΑΞΗ ΤΕΛΩΝ</b>						139			61,00 €	
4.5.1	Βεβαιωμένα τέλη εγγραφής στα μητρώα (ΜΕΝΟ, Φυτοϋγειονομικό), τέλη Ποιοτικού & Φυτοϋγειονομικού Ελέγχου, τέλη Αδειοδότησης-Ανανέωσης Εταιρειών Καταπολέμησης Εντόμων και Τρωκτικών & τέλη Πιστοποίησης Οίνων ΠΟΠ, ΠΓΕ, Ποικιλιακών		13.325 €	8.150,00 €	3.095,00 €	1.060,00 €	45.126,75 €	3.433,50 €		3991,47	78.181,72 €
4.5.2	Δέσμευση τελών μέσω της εφαρμογής e-paranolo του TAXIS στα μητρώα (ΜΕΝΟ, Φυτοϋγειονομικό), τελών Ποιοτικού & Φυτοϋγειονομικού Ελέγχου τελών Αδειοδότησης-Ανανέωσης Εταιρειών Καταπολέμησης Εντόμων και Τρωκτικών & τελών Πιστοποίησης Οίνων ΠΟΠ, ΠΓΕ, Ποικιλιακών		13.325 €	8.850,00 €	4.305,00 €	6.541,00 €	45.126,75 €	3.433,50 €		6262	87.843,25 €

Απολογισμός Δράσης Περιφέρειας Αττικής Έτους 2017

	ΤΜΗΜΑ ΦΥΤΙΚΗΣ & ΖΩΙΚΗΣ ΠΑΡΑΓΩΓΗΣ	Π.Ε. ΚΕΝΤΡΙΚ ΤΟΜΕΑ ΑΘΗΝΩΝ	Π.Ε. ΝΟΤΙΟΥ ΤΟΜΕΑ ΑΘΗΝΩΝ	Π.Ε. ΔΥΤΙΚΟΥ ΤΟΜΕΑ ΑΘΗΝΩΝ	Π.Ε. ΒΟΡΕΙΟΥ ΤΟΜΕΑ ΑΘΗΝΩΝ	Π.Ε. ΑΝΑΤΟΛΙ ΚΗΣ ΑΤΤΙΚΗΣ	Π.Ε. ΔΥΤΙΚΗΣ ΑΤΤΙΚΗΣ	Π.Ε. ΠΕΙΡΑΙΑ	Π.Ε. ΝΗΣΩΝ	ΣΥΝΟΛΟ
5.1	Βεβαιώσεις για κατάταξη γης σε υψηλής παραγωγικότητας ή μη			2			3		1	6
5.2	Συνεδριάσεις-γνωμοδοτήσεις ΠΕΧΩΠ					26	4		1	31
	Γνωμοδοτήσεις					4	4		1	9
5.3	Χορήγηση βεβαιώσεις για έκδοση άδειας κυκλοφορίας ΦΙΧ αγροτικού - μελισσοκομικού				1		2		0	3
5.4	Έλεγχοι αξιολόγησης και επιτήρησης επιχειρήσεων που διακινούν προϊόντα ΠΟΠ & ΠΓΕ	2		1	1		0		1	5
5.5.1	Αυτοψίες στις καλλιέργειες κηπευτικών ή ανθοκομικών προϊόντων και χορήγηση βεβαιώσεων για έκδοση αδειών λαϊκών αγορών				10	1144	208		52	1414
5.5.2	Βεβαιώσεις παραγωγού πρωτογενών προϊόντων γης για έκδοση άδειας υπαιθρίου εμπορίου				9	496	0		5	510
5.6	Λογιστική παρακολούθηση αγροτικών εκμεταλλεύσεων (RICA)					39	141		18	198
5.7	Χορήγηση βεβαιώσεων για την απαλλαγή φόρου μεταβίβαση γεωργικών εκτάσεων σε εφαρμογή του Ν 634/77 και 814/78.					1	26		1	28
5.8	Χορήγηση βεβαιώσεων περί της ιδιότητας του Αγρότη στα πλαίσια των διατάξεων του Ν 2520/97						10		1	11
5.9.1.1	Κατάθεση αιτήσεων για χορήγηση Άδειας Αναφύτευσης Αμπελώνων					12	3		0	15
5.9.1.2	Έλεγχοι χορήγησης Άδειας Αναφύτευσης Αμπελώνων					19	3		0	22
	Διοικητικοί					13	2		0	15
5.9.1.3	Χορήγηση αδειών Αναφύτευσης Αμπελώνων σύμφωνα με την κείμενη νομοθεσία					28	3		0	31
5.9.2.1	Κατάθεση αιτήσεων για Άδεια Νέας Φύτευσης Αμπελώνα					26	50		2	78
5.9.2.2	Έλεγχοι για χορήγηση Άδειας Νέας Φύτευσης Αμπελώνα			2		1	1		7	11
	Διοικητικοί			1		29	10		3	43
5.9.2.3	Χορήγηση Αδειών Νέας Φύτευσης Αμπελώνα			1	1	14	0	1		17

Απολογισμός Δράσης Περιφέρειας Αττικής Έτους 2017

	ΤΜΗΜΑ ΦΥΤΙΚΗΣ & ΖΩΙΚΗΣ ΠΑΡΑΓΩΓΗΣ		Π.Ε. ΚΕΝΤΡΙΚ ΤΟΜΕΑ ΑΘΗΝΩΝ	Π.Ε. ΝΟΤΙΟΥ ΤΟΜΕΑ ΑΘΗΝΩΝ	Π.Ε. ΔΥΤΙΚΟΥ ΤΟΜΕΑ ΑΘΗΝΩΝ	Π.Ε. ΒΟΡΕΙΟΥ ΤΟΜΕΑ ΑΘΗΝΩΝ	Π.Ε. ΑΝΑΤΟΛΙ ΚΗΣ ΑΤΤΙΚΗΣ	Π.Ε. ΔΥΤΙΚΗΣ ΑΤΤΙΚΗΣ	Π.Ε. ΠΕΙΡΑΙΑ	Π.Ε. ΝΗΣΩΝ	ΣΥΝΟΛΟ
5.9.3.1	Κατάθεση αιτήσεων για το πρόγραμμα Αναδιάρθρωσης Αμπελώνων & συμπληρωματικών αυτού						23	20		2	45
5.9.3.2	Έλεγχοι σχετικοί με το πρόγραμμα Αναδιάρθρωσης Αμπελώνων	Επιτόπιοι			1		55	2		3	61
		Διοικητικοί			2		55	12		1	70
5.9.3.3	Διεκπεραίωση Φακέλων Πληρωμής στον ΟΠΕΚΕΠΕ Υλοποίησης προγράμματος Αναδιάρθρωσης Αμπελώνων						81			2	83
5.10	Κατάθεση δηλώσεων συγκομιδής αμπελουργών						9	8		0	17
5.10.α	Εισαγωγή δηλώσεων συγκομιδής αμπελοκαλλιέργειας στη e-βάση πληρωμών						7	7		0	14
5.10.β	Μετατροπή δικαιωμάτων όλων των κατηγοριών φύτευσης Αμπελώνων σε Άδειες Φύτευσης						1	4			5
5.12	Εισήγηση για την κατά παρέκκλιση των όρων δόμησης κατασκευής γεωργοκτηνοτροφικών κτισμάτων							6			6
5.13	Έλεγχοι λειτουργικότητας και εγκρίσεις κατασκευής αγροτικών αποθηκών μετά από επιτόπιο έλεγχο					1	5	8		1	15
5.14.1	Έκδοση απόφασης προέγκρισης αδείας εγκατάστασης πτηνο-κτηνοτροφικών εκμεταλλεύσεων							42		7	49
5.14.2	Έκδοση απόφασης αδείας εγκατάστασης πτηνοτροφικών εκμεταλλεύσεων							81			81
5.14.3	Αριθμός αποφάσεων υπαγωγής σε πρότυπες περιβαλλοντικές δεσμεύσεις							45			45
5.15	Συνεδριάσεις-γνωμοδοτήσεις Επιτροπής Σταυλισμού μετά από επιτόπιο έλεγχο	Συνεδριάσεις						29		13	42
		Γνωμοδοτήσεις						104		12	116
		Επιτόπιοι Έλεγχοι									0
5.18.1	Έλεγχοι στα αναγραφόμενα στοιχεία σχετικά με την καταγωγή-προέλευση του κρέατος στις ετικέτες ζυγιστικών μηχανών κατά την λιανική πώληση κρέατος και οι σχετικοί έλεγχοι των		15	6	5		11		77	10	124

Απολογισμός Δράσης Περιφέρειας Αττικής Έτους 2017

	ΤΜΗΜΑ ΦΥΤΙΚΗΣ & ΖΩΙΚΗΣ ΠΑΡΑΓΩΓΗΣ	Π.Ε. ΚΕΝΤΡΙΚ ΤΟΜΕΑ ΑΘΗΝΩΝ	Π.Ε. ΝΟΤΙΟΥ ΤΟΜΕΑ ΑΘΗΝΩΝ	Π.Ε. ΔΥΤΙΚΟΥ ΤΟΜΕΑ ΑΘΗΝΩΝ	Π.Ε. ΒΟΡΕΙΟΥ ΤΟΜΕΑ ΑΘΗΝΩΝ	Π.Ε. ΑΝΑΤΟΛΙ ΚΗΣ ΑΤΤΙΚΗΣ	Π.Ε. ΔΥΤΙΚΗΣ ΑΤΤΙΚΗΣ	Π.Ε. ΠΕΙΡΑΙΑ	Π.Ε. ΝΗΣΩΝ	ΣΥΝΟΛΟ
	επιχειρήσεων πώλησης κρέατος									
5.18.1.α	Παραβάσεις	0	0	0		2		0	6	8
5.18.1.β	Συστάσεις	13	4	3		6		43	3	72
5.18.2.1	Συνεδριάσεις Πρωτοβάθμιας Επιτροπής Επιβολής Κυρώσεων (Ε.Ε.Κ.) για τα αναγραφόμενα στοιχεία σχετικά με την καταγωγή-προέλευση του κρέατος στις ετικέτες ζυγιστικών μηχανών					1		4	1	6
5.18.2.2	Επιβολή προστίμων Α' βάθμιας Ε.Ε.Κ. για παραβάσεις, συνολικού ποσού						1.500,00 €	1.300,00 €	4.550,00 €	7.350,00 €
5.18.2.3	Συνεδριάσεις Δευτεροβάθμιας Επιτροπής Επιβολής Κυρώσεων (Ε.Ε.Κ.) για τα αναγραφόμενα στοιχεία σχετικά με την καταγωγή-προέλευση του κρέατος στις ετικέτες ζυγιστικών μηχανών							1	1	2
5.18.2.4	Επιβολή προστίμων Β' βάθμιας Ε.Ε.Κ. για παραβάσεις, συνολικού ποσού							500,00 €		500,00 €
5.19.2	Επιτόπιοι έλεγχοι για το "ΣΓΠ-Ελαιοκομικός Τομέας & Αμπελουργικό Μητρώο"			2	1	82	42		36	163
5.19.3	Παραλαβή αιτήσεων ένταξης-διαγραφής -τροποποίησης για το "ΣΓΠ-Ελαιοκομικός Τομέας & Αμπελουργικό Μητρώο"			2	2	123	113		59	299
5.21.1	Χορήγηση βεβαιώσεων εγγεγραμμένων αγροτών στο "ΣΓΠ-Ε.Τ. & Α.Μ."				1	12	107		45	165
5.21.2	Επιβεβαίωση αλφαριθμητικών στοιχείων εγγεγραμμένων αγροτών στο "ΣΓΠ-Ε.Τ. & Α.Μ."						113		4	117
5.21.4	Έλεγχος και αποστολή στο ΥΠ.Α.Α.&Τ. των εγγεγραμμένων αγροτεμαχίων στο "ΣΓΠ-Ε.Τ. & Α.Μ.", σχετικά με προγράμματα αναδιάρθρωσης, μετατροπής και εκρίζωσης αμπελώνων								2	2
5.22.1	Επικαιροποίηση αμπελουργικού μητρώου - Διοικητικοί έλεγχοι			5			67		0	72
5.22.2	Επικαιροποίηση αμπελουργικού μητρώου - Επιτόπιοι έλεγχοι			1			67		0	68
5.22.3	Διασταυρωτικοί έλεγχοι στοιχείων Αμπελουργικού Μητρώου με προγράμματα αμπελοοινικού τομέα			1			4		38	43
	<i>ΔΩΡΕΑΝ ΔΙΑΝΟΜΗ ΤΡΟΦΙΜΩΝ ΠΑΡΕΜΒΑΣΗΣ</i>									
5.23.1.1	Επιτόπιοι έλεγχοι									0
5.23.1.4.2	Διανεμόμενο (αναδιανομή) ΡΥΖΙ (κιλά)							728		728

Απολογισμός Δράσης Περιφέρειας Αττικής Έτους 2017

	ΤΜΗΜΑ ΦΥΤΙΚΗΣ & ΖΩΙΚΗΣ ΠΑΡΑΓΩΓΗΣ	Π.Ε. ΚΕΝΤΡΙΚ ΤΟΜΕΑ ΑΘΗΝΩΝ	Π.Ε. ΝΟΤΙΟΥ ΤΟΜΕΑ ΑΘΗΝΩΝ	Π.Ε. ΔΥΤΙΚΟΥ ΤΟΜΕΑ ΑΘΗΝΩΝ	Π.Ε. ΒΟΡΕΙΟΥ ΤΟΜΕΑ ΑΘΗΝΩΝ	Π.Ε. ΑΝΑΤΟΛΙ ΚΗΣ ΑΤΤΙΚΗΣ	Π.Ε. ΔΥΤΙΚΗΣ ΑΤΤΙΚΗΣ	Π.Ε. ΠΕΙΡΑΙΑ	Π.Ε. ΝΗΣΩΝ	ΣΥΝΟΛΟ
	<i>ΔΙΑΝΟΜΗ ΑΠΟΣΥΡΟΜΕΝΩΝ ΟΠΩΡΟΚΗΠΕΥΤΙΚΩΝ</i>									
5.23.2.1	Επιτόπιοι Έλεγχοι δράσεων αποσυρόμενων	2	11		13		18	9		53
5.23.2.1. α	Επιτόπιοι Έλεγχοι δράσεων αποσυρόμενων (β' ΒΑΘΜΙΟΙ)	5						152180		152185
5.23.2.3.1	Διανεμόμενα αποσυρόμενα ροδάκινα & νεκταρίνια (κιλά)	29646		25000	87200	442.710	75000	46800		706356
5.23.2.3.2	Διανεμόμενα αποσυρόμενα πορτοκάλια (κιλά)	26337	119285		92380	288.000	123.552			649554
5.23.2.3.2	Διανεμόμενα αποσυρόμενα πορτοκάλια (κιλά) (β' ΒΑΘΜΙΟΙ)	48890						25000		73890
5.23.2.3.3	Διανεμόμενα αποσυρόμενα μήλα (κιλά)	39235		36000		20.865	56179			152279
5.23.2.3.4	Διανεμόμενα αποσυρόμενα μανταρίνια (κιλά)	0			4000	50000	5.000			59000
5.23.2.3.6	Διανεμόμενα αποσυρόμενα ακτινίδια (κιλά)	23190	12990		43400	66.400	21700			167680
5.23.2.3.6 .α	Διανεμόμενα αποσυρόμενα ακτινίδια (κιλά) (β' ΒΑΘΜΙΟΙ)	63990								63990
5.23.2.3.7	Διανεμόμενα αποσυρόμενες ντομάτες (κιλά)	10594			67000	24.000				101594
5.23.2.3.8 .α	Διανεμόμενες αποσυρόμενα δαμασκηνα (κιλά) (β' ΒΑΘΜΙΟΙ)	6720			22000	15.400		7380		51500
5.23.2.3.9	Διανεμόμενα αποσυρόμενα αχλάδια (κιλά )	2765				25.000	7700			
5.23.2.3.1 0	Διανεμόμενες αποσυρόμενοι χυμοι (κιλά)				125595	23500				149095
5.23.2.3.1 1	Διανεμόμενες αποσυρόμενες γλυκοπιτεριές (κιλά)					7000				7000
	<i>ΠΡΟΓΡΑΜΜΑ ΕΝΙΣΧΥΣΗΣ ΚΑΤΑΝΑΛΩΣΗΣ ΓΑΛΑΚΤΟΣ ΣΤΑ ΣΧΟΛΕΙΑ</i>									
5.23.1.1	Επιτόπιοι έλεγχοι	5								5
	<b>ΜΕΛΙΣΣΟΚΟΜΙΑ</b>		17							17,00 €
5.24.1.1	Αιτήσεις για Εγγραφή στο μελισσοκομικό μητρώο	48	2	25	17	107	17	14	8	238
5.24.1.2	Αιτήσεις Διαγραφής από το μελισσοκομικό μητρώο	14	14	8	2	4	1	0	1	44

Απολογισμός Δράσης Περιφέρειας Αττικής Έτους 2017

	ΤΜΗΜΑ ΦΥΤΙΚΗΣ & ΖΩΙΚΗΣ ΠΑΡΑΓΩΓΗΣ	Π.Ε. ΚΕΝΤΡΙΚ ΤΟΜΕΑ ΑΘΗΝΩΝ	Π.Ε. ΝΟΤΙΟΥ ΤΟΜΕΑ ΑΘΗΝΩΝ	Π.Ε. ΔΥΤΙΚΟΥ ΤΟΜΕΑ ΑΘΗΝΩΝ	Π.Ε. ΒΟΡΕΙΟΥ ΤΟΜΕΑ ΑΘΗΝΩΝ	Π.Ε. ΑΝΑΤΟΛΙ ΚΗΣ ΑΤΤΙΚΗΣ	Π.Ε. ΔΥΤΙΚΗΣ ΑΤΤΙΚΗΣ	Π.Ε. ΠΕΙΡΑΙΑ	Π.Ε. ΝΗΣΩΝ	ΣΥΝΟΛΟ
5.24.2	Χορήγηση μελισσοκομικών βιβλιαρίων	33	16	26	22	116	12	15	7	247
5.24.3	Θεώρηση μελισσοκομικών βιβλιαρίων	43	13	38	44	150	58	33	70	449
5.24.4	Διαβίβαση αιτήσεων Βεβαίωσης Επιτοπίου Ελέγχου για τη σήμανση	4	11	33	31	116	15	1	8	219
5.24.5	Επιτόπιοι έλεγχοι	16	0	16	24	90	68	17	78	309
	Για μελισσοκομικό βιβλιάριο									
	Για βεβαιώσεις παραγωγού	0		3	0	111	0		5	116
5.24.6.1	Τακτικοί επιτόπιοι έλεγχοι για την Εκπαίδευση Μελισσοκομίας					24				
5.24.7	Δράση 3.1 (Πρόγραμμα αντικατάστασης κυψελών)	18		8	20	35			20	101
	Αιτήσεις									
	Επιτόπιοι Έλεγχοι	3		18	2	2	1		2	28
	Διοικητικοί Έλεγχοι	18			20	35	29		14	116
	Ελεγχθέντα ποσά επενδύσεων	4.408,81 €	196,93 €		13.882,05 €				7.512,00 €	25.999,79 €
5.24.8	Τεχνική στήριξη νομαδικής μελισσοκομίας				6	9			16	31
	Αιτήσεις									
	Επιτόπιοι Έλεγχοι			6		0			1	7
	Διοικητικοί Έλεγχοι				6	9			10	25
5.24.10	Δράση 1.1 «Λειτουργία κέντρων μελισσοκομίας»	1								1
	Επιτόπιοι Έλεγχοι									
	Ελεγχθέντα ποσά	1.035,61 €						70.226,98 €		71.262,59 €
	<b>ΕΠΕΝΔΥΤΙΚΑ ΠΡΟΓΡΑΜΜΑΤΑ</b>									
5.25.1	Οικονομικοί Επιτόπιοι - Διοικητικοί Έλεγχοι παρακολούθησης της υλοποίησης των επενδυτικών σχεδίων των ΟΕΦ (ΕΛΛΙΟΥΡΓΙΚΗ-ΕΔΟΕΕ-ΠΕΜΕΤΕ-ΑΜΚΕ)							1	1	2
5.25.2	Ελεγχθέντα ποσά επενδύσεων ΟΕΦ							83.375,51 €		83.375,51 €
5.25.4	Αξιολογήσεις μελετών του Μέτρου 123Α του ΠΑΑ					4				4



Απολογισμός Δράσης Περιφέρειας Αττικής Έτους 2017

	ΤΜΗΜΑ ΦΥΤΙΚΗΣ & ΖΩΙΚΗΣ ΠΑΡΑΓΩΓΗΣ	Π.Ε. ΚΕΝΤΡΙΚ ΤΟΜΕΑ ΑΘΗΝΩΝ	Π.Ε. ΝΟΤΙΟΥ ΤΟΜΕΑ ΑΘΗΝΩΝ	Π.Ε. ΔΥΤΙΚΟΥ ΤΟΜΕΑ ΑΘΗΝΩΝ	Π.Ε. ΒΟΡΕΙΟΥ ΤΟΜΕΑ ΑΘΗΝΩΝ	Π.Ε. ΑΝΑΤΟΛΙ ΚΗΣ ΑΤΤΙΚΗΣ	Π.Ε. ΔΥΤΙΚΗΣ ΑΤΤΙΚΗΣ	Π.Ε. ΠΕΙΡΑΙΑ	Π.Ε. ΝΗΣΩΝ	ΣΥΝΟΛΟ
	2007-2013									
5.25.7.1	Έλεγχοι σε επιχειρήσεις τυποποίησης και συσκευασίας ελαιολάδων και πυρηνελαίων, για εφοδιασμό αλφαριθμητικού αριθμού αναγνώρισης	2			2					4
5.25.7.2	Έλεγχοι σε επιχειρήσεις τυποποίησης και συσκευασίας ελαιολάδων και πυρηνελαίων, για τήρηση υποχρεώσεων			3	2					5
	<b>ΜΕΤΡΟ 123Α - ΕΠΙΤΡΟΠΗ ΠΑΡΑΚΟΛΟΥΘΗΣΗΣ</b>									
5.43.1	Προσκλήσεις - Συνεδριάσεις Επιτροπής Παρακολούθησης Μέτρου 123Α του ΠΑΑ 2007-2013		12			35	2		3	52
5.43.2	Επιτόπιοι Έλεγχοι Επιτροπής Παρακολούθησης Μέτρου 123Α του ΠΑΑ 2007-2013		0			12	2		1	15
5.43.3	Πιστοποίηση δαπανών (συνολικό ποσό πιστοποίησης) [Επιτροπή Παρακολούθησης Μέτρου 123Α του ΠΑΑ 2007-2013]		0			243.462,97 €	337.500,00 €		36.464,94 €	617.427,91 €
5.25.5	Παρακολούθηση υλοποίησης επενδυτικών έργων του Μέτρου 123Α του ΠΑΑ 2007-2013		6				67902		2	67910
5.25.7.1	Έλεγχοι σε επιχειρήσεις τυποποίησης και συσκευασίας ελαιολάδων και πυρηνελαίων, για εφοδιασμό αλφαριθμητικού αριθμού αναγνώρισης		2			5			0	7
5.25.7.2	Έλεγχοι σε επιχειρήσεις τυποποίησης και συσκευασίας ελαιολάδων και πυρηνελαίων, για τήρηση υποχρεώσεων		3						15	18
	<b>ΟΜΑΔΕΣ ΠΑΡΑΓΩΓΩΝ</b>									
5.25.8.1	Παραλαβή δράσεων των Ομάδων Παραγωγών και Έλεγχος τήρησης υποχρεώσεων τους		Αριθμός Δράσεων						2	2
5.25.8.3	Ετήσιοι Έλεγχοι Λειτουργίας						1	2	1	4
5.25.8.4	Έλεγχοι Ετήσιων Εκθέσεων						1			1
5.25.8.6	καταχώρηση στοιχείων στο ηλ. Μητρωο Ο.Π						4			4

Απολογισμός Δράσης Περιφέρειας Αττικής Έτους 2017

ΤΜΗΜΑ ΦΥΤΙΚΗΣ & ΖΩΙΚΗΣ ΠΑΡΑΓΩΓΗΣ		Π.Ε. ΚΕΝΤΡΙΚ ΤΟΜΕΑ ΑΘΗΝΩΝ	Π.Ε. ΝΟΤΙΟΥ ΤΟΜΕΑ ΑΘΗΝΩΝ	Π.Ε. ΔΥΤΙΚΟΥ ΤΟΜΕΑ ΑΘΗΝΩΝ	Π.Ε. ΒΟΡΕΙΟΥ ΤΟΜΕΑ ΑΘΗΝΩΝ	Π.Ε. ΑΝΑΤΟΛΙ ΚΗΣ ΑΤΤΙΚΗΣ	Π.Ε. ΔΥΤΙΚΗΣ ΑΤΤΙΚΗΣ	Π.Ε. ΠΕΙΡΑΙΑ	Π.Ε. ΝΗΣΩΝ	ΣΥΝΟΛΟ
<b>ΖΩΟΤΡΟΦΕΣ (ΕΣΩΤΕΡΙΚΗ ΑΓΟΡΑ)</b>										
5.26.1	Εγγραφές, εγκρίσεις και ανακλήσεις παραγωγών, εμπόρων και διακινητών ζωοτροφών	3	1	4	4	8	21	3	1	45
	Εγκρίσεις				1	1	5	0	0	7
	Ανακλήσεις				2	9	2	5	1	19
5.26.1.α	Δεσμεύσεις					1	8			9
	Κιλά					1140	400170			401310
<u>5.26.1.β</u>	Καταστροφές						1			
	Κιλά						23675			
5.26.1.γ	Αποδεσμεύσεις					2	6			8
	Κιλά					25140	512223			537363
5.26.2	Ελεγχοι σε επιχειρήσεις ζωοτροφών	5,00 €	2	5	7	36	58	40	19	172
5.26.3.1	Βεβαιωμένα τέλη ζωοτροφών χρήσης για το προηγούμενο έτος	42.596,36 €	16.079,15 €	2.894,95 €	2.293,00 €	19.520,00 €	36.945,44 €	10.800,00 €	8.500,00 €	139.628,90 €
5.26.3.2	Δέσμευση τελών ζωοτροφών μέσω της εφαρμογής <i>e-paranolo</i> για το προηγούμενο έτος	42.596,36 €	10.530,95 €	2.894,95 €		18.120,00 €	33.524,59 €	10.700,00 €	4.100,00 €	122.466,85 €
5.26.3.2.α	Εισπραχθέντα τέλη ζωοτροφών για το προηγούμενο έτος (και για παλιότερα έτη) με διπλότυπο τύπου Β					8.800,00 €				8.800,00 €
5.26.5.1	Εφαρμογή Ετήσιου Εθνικού Προγράμματος Ελέγχου Ζωοτροφών (Ελεγχου)	1				11	16	33	15	76
5.26.5.2	Εφαρμογή Ετήσιου Εθνικού Προγράμματος Ελέγχου Ζωοτροφών (Δειγματοληψίες)	1	3			16	20		13	53
5.26.6.2	Δέσμευση τελών αναλύσεων ζωοτροφών μέσω της εφαρμογής <i>e-paranolo</i>						300,00 €			300,00 €

Απολογισμός Δράσης Περιφέρειας Αττικής Έτους 2017

	ΤΜΗΜΑ ΦΥΤΙΚΗΣ & ΖΩΙΚΗΣ ΠΑΡΑΓΩΓΗΣ		Π.Ε. ΚΕΝΤΡΙΚ ΤΟΜΕΑ ΑΘΗΝΩΝ	Π.Ε. ΝΟΤΙΟΥ ΤΟΜΕΑ ΑΘΗΝΩΝ	Π.Ε. ΔΥΤΙΚΟΥ ΤΟΜΕΑ ΑΘΗΝΩΝ	Π.Ε. ΒΟΡΕΙΟΥ ΤΟΜΕΑ ΑΘΗΝΩΝ	Π.Ε. ΑΝΑΤΟΛΙ ΚΗΣ ΑΤΤΙΚΗΣ	Π.Ε. ΔΥΤΙΚΗΣ ΑΤΤΙΚΗΣ	Π.Ε. ΠΕΙΡΑΙΑ	Π.Ε. ΝΗΣΩΝ	ΣΥΝΟΛΟ
	<b>ΖΩΟΤΡΟΦΕΣ (ΕΙΣΑΓΩΓΗ)</b>										
5.27.1	Φορτία που ελέγχθηκαν κατά την εισαγωγή	Αριθμός					9	15	1443		1467
		Κιλά					3185	506497	31161682		31671364
5.27.1.α	Δεσμευθέντα φορτία	Αριθμός						0	28		28
		Κιλά							624943		624943
5.27.1.δ	Δειγματοληψίες	Αριθμός							36		36
		Κιλά							468739		468739
<u>5.27.1.ε</u>	Έκδοση Πιστοποιητικού Διακίνησης μη ασφαλών ζωοτροφών	Αριθμός						2			2
		Κιλά						24782			24782
5.27.1.ζ	Δειγματοληψίες μετά από καταγγελία	Αριθμός	1	1	1						
		Κιλά	15	15	15						
<u>5.27.2.1</u>	Βεβαιωμένα τέλη εισαγόμενων ζωοτροφών							734,00 €	34.236,00 €		34.970,00 €
<u>5.27.2.2</u>	Δέσμευση τελών εισαγόμενων ζωοτροφών μέσω της εφαρμογής e-paranolo							734,00 €			734,00 €
<u>5.27.3.1</u>	Βεβαιωμένα τέλη επανελέγχων & διαιτησίας ζωοτροφών					11.114,00 €		470,00 €	33.582,00 €		45.166,00 €
<u>5.27.3.2</u>	Δέσμευση τελών επανελέγχων & διαιτησίας ζωοτροφών μέσω της εφαρμογής e-paranolo							470,00 €			470,00 €
<u>5.27.4.1</u>	εξαγωγες αριθμος							5			5
<u>5.27.4.2</u>	εξαγωγες κιλα							32650			32650
	<b>ΣΧΕΔΙΑ ΒΕΛΤΙΩΣΗΣ</b>										
<u>5.28.7</u>	Παραλαβές επενδύσεων του μέτρου 121 "Εκσυγχρονισμός των	<u>αρ. αιτήσεων</u>					6				6

Απολογισμός Δράσης Περιφέρειας Αττικής Έτους 2017

ΤΜΗΜΑ ΦΥΤΙΚΗΣ & ΖΩΙΚΗΣ ΠΑΡΑΓΩΓΗΣ		Π.Ε. ΚΕΝΤΡΙΚ ΤΟΜΕΑ ΑΘΗΝΩΝ	Π.Ε. ΝΟΤΙΟΥ ΤΟΜΕΑ ΑΘΗΝΩΝ	Π.Ε. ΔΥΤΙΚΟΥ ΤΟΜΕΑ ΑΘΗΝΩΝ	Π.Ε. ΒΟΡΕΙΟΥ ΤΟΜΕΑ ΑΘΗΝΩΝ	Π.Ε. ΑΝΑΤΟΛΙ ΚΗΣ ΑΤΤΙΚΗΣ	Π.Ε. ΔΥΤΙΚΗΣ ΑΤΤΙΚΗΣ	Π.Ε. ΠΕΙΡΑΙΑ	Π.Ε. ΝΗΣΩΝ	ΣΥΝΟΛΟ
Γεωργικών Εκμεταλεύσεων" του ΠΑΑ 2007-2013										
	Έλεγχοι					4				4
	Ποσό πληρωμής					72836				72836
<b>ΝΕΟΙ ΑΓΡΟΤΕΣ</b>										
5.29.7	Έλεγχοι τήρησης μακροχρόνιων υποχρεώσεων παλαιών ενταγμένων τελευταίας δεκαετίας					13	12		3	28
5.29.8	Επιτόπιοι Έλεγχοι					1	3		0	4
5.29.9.1	Διοικητικοί έλεγχοι επίτευξης μεγέθους εισοδήματος πενταετούς χρονοδιαγράμματος, βάσει των εξατομικεύσεων της Ε.Δ.Ε. του ΟΠΕΚΕΠΕ					26	46		31	103
5.29.9.2	Επίδοση ενημερωτικών επιστολών για τις υποχρεώσεις των δικαιούχων Ν.Γ. του μ. 112 του ΠΑΑ (νέοι ενταγμένοι)					4	22		16	42
5.29.9.3	Αιτήσεις για χορήγηση 2ης ή 2ης κ' 3ης δόσης	Πρακτικά				10			5	15
		Διαβίβαση				5			5	10
		Ποσό πληρωμής				3				
									21.750,00 €	21.753,00 €
<u>5.29.10</u>	Αιτήσεις για χορήγηση 2ης ή 2ης κ' 3ης δόσης	Παραλαβή					22			
		Πρακτικά					11			
		Διαβίβαση					0			
		Ποσό πληρωμής					0			
5.29.11.α	Υπομετρο 6.1 ΝΕΟΙ ΓΕΩΡΓΟΙ ΠΑΑ 2014 - 2020 Αριθμός φακέλων α' αξιολόγηση									0
5.29.11.β	Υπομετρο 6.1 ΝΕΟΙ ΓΕΩΡΓΟΙ ΠΑΑ 2014 - 2020 Αριθμός φακέλων β' αξιολόγηση									0

Απολογισμός Δράσης Περιφέρειας Αττικής Έτους 2017

	ΤΜΗΜΑ ΦΥΤΙΚΗΣ & ΖΩΙΚΗΣ ΠΑΡΑΓΩΓΗΣ	Π.Ε. ΚΕΝΤΡΙΚ ΤΟΜΕΑ ΑΘΗΝΩΝ	Π.Ε. ΝΟΤΙΟΥ ΤΟΜΕΑ ΑΘΗΝΩΝ	Π.Ε. ΔΥΤΙΚΟΥ ΤΟΜΕΑ ΑΘΗΝΩΝ	Π.Ε. ΒΟΡΕΙΟΥ ΤΟΜΕΑ ΑΘΗΝΩΝ	Π.Ε. ΑΝΑΤΟΛΙ ΚΗΣ ΑΤΤΙΚΗΣ	Π.Ε. ΔΥΤΙΚΗΣ ΑΤΤΙΚΗΣ	Π.Ε. ΠΕΙΡΑΙΑ	Π.Ε. ΝΗΣΩΝ	ΣΥΝΟΛΟ
	<b>ΒΙΟΛΟΓΙΚΗ ΓΕΩΡΓΙΑ</b>									
5.31.1	Υποβολή εντύπων γνωστοποίησης επιχειρηματία βιολογικών προϊόντων και διαβίβαση στον ΕΛΓΟ - ΔΗΜΗΤΡΑ (Agrocert)	3	3		9	17	5		3	40
5.31.2	Έκδοση αδειών κατά παρέκκλιση για μη βιολογικό πολλαπλασιαστικό υλικό			1		87	10		12	110
5.31.8	Ενστάσεις των υπο ένταξη δικαιούχων			1			1			2
5.31.9	Έκδοση και υπογραφή συμβάσεων τελικών δικαιούχων						0			0
5.31.10	Διοικητικός έλεγχος δηλώσεων εφαρμογής						0		153	153
<u>5.31.11</u>	Ηλεκτρονική καταχώρηση δηλώσεων εφαρμογής					23	4			27
5.31.12	Διοικητικοί έλεγχοι δείγματος πληρωμής					2	4		5	11
5.31.13	Δημιουργία τελικών κατατάσσσεων πληρωμών, ανάρτηση και αποστολή στον ΟΠΕΚΕΠΕ					63.014,56 €	1		270.269,05 €	333.284,61 €
5.31.14	Ενστάσεις επι των δηλώσεων εφαρμογής					2			9	11
						1			3	4
5.31.15	Δημιουργία συμπληρωματικής κατάστασης πληρωμής								3.094,99 €	3.094,99 €
5.31.16	Παρακολούθηση τήρησης υποχρεώσεων								97	97
	<b>ΕΚΚΟΛΑΠΤΗΡΙΑ</b>									- €
5.34.1	Επιτόπιοι Έλεγχοι					1				1
<u>5.34.2</u>	Ανακλήσεις Αδειών Εκκολαπτηρίων					1				
5.34.3	Ανακλήσεις Κωδικών Πατρογονικών					1	3			4
5.35	Συνεδριάσεις Επιτροπής για τη λήψη τιμών χονδρικής πώλησης αυγών σύμφωνα με τους ευρωπαϊκούς κανονισμούς Καν 546/2003 και Καν 504/2009					24	23			47
5.36	Έκδοση βεβαιώσεων εγκρίσεων κατασκευής θερμοκηπιακού τύπου Ν. 3044/27-8-2002					1				1

Απολογισμός Δράσης Περιφέρειας Αττικής Έτους 2017

	ΤΜΗΜΑ ΦΥΤΙΚΗΣ & ΖΩΙΚΗΣ ΠΑΡΑΓΩΓΗΣ	Π.Ε. ΚΕΝΤΡΙΚ ΤΟΜΕΑ ΑΘΗΝΩΝ	Π.Ε. ΝΟΤΙΟΥ ΤΟΜΕΑ ΑΘΗΝΩΝ	Π.Ε. ΔΥΤΙΚΟΥ ΤΟΜΕΑ ΑΘΗΝΩΝ	Π.Ε. ΒΟΡΕΙΟΥ ΤΟΜΕΑ ΑΘΗΝΩΝ	Π.Ε. ΑΝΑΤΟΛΙ ΚΗΣ ΑΤΤΙΚΗΣ	Π.Ε. ΔΥΤΙΚΗΣ ΑΤΤΙΚΗΣ	Π.Ε. ΠΕΙΡΑΙΑ	Π.Ε. ΝΗΣΩΝ	ΣΥΝΟΛΟ
5.39.1	Διοικητικός έλεγχος πληρότητας φακέλων χορήγησης αδειών προέγκρισης κτηνοτροφικής εγκατάστασης				3		19			22
5.39.2	Έκδοση προέγκρισης άδειας εγκατάστασης πτηνοτροφικών εγκαταστάσεων						9			9
5.40.1	Διοικητικός έλεγχος δικαιολογητικών φακέλου χορήγησης άδειας κτηνοτροφικής εγκατάστασης						38			38
5.43.1	Προσκλήσεις - Συνεδριάσεις Επιτροπής Παρακολούθησης Μέτρου 123Α του ΠΑΑ 2007-2013					35	2			37
5.43.2	Επιτόπιοι Έλεγχοι Επιτροπής Παρακολούθησης Μέτρου 123Α του ΠΑΑ 2007-2013					12	2			14
5.43.3	Πιστοποίηση δαπανών (συνολικό ποσό πιστοποίησης) [Επιτροπή Παρακολούθησης Μέτρου 123Α του ΠΑΑ 2007-2013]					243462,9 7	337500			580962,97
	<b>ΕΝΣΤΑΒΛΙΣΜΟΣ</b>									- €
5.48.1	Διοικητικός έλεγχος πληρότητας φακέλων χορήγησης αδειών προέγκρισης εγκατάστασης κτηνοτροφικής εγκατάστασης					43				43
5.48.2	Έκδοση άδειας προέγκρισης εγκατάστασης κτηνοτροφικών εγκαταστάσεων					16				16
5.48.3	Διοικητικός έλεγχος πληρότητας φακέλων χορήγησης άδειας εγκατάστασης κτηνοτροφικής εγκατάστασης					46				46
5.48.4	Έκδοση άδειας εγκατάστασης κτηνοτροφικών εγκαταστάσεων					12				12
5.48.5	Αποφάσεις υπαγωγής σε Πρότυπες Περιβαλλοντικές Δεσμεύσεις (ΠΠΔ)					8				8
5.48.6	Αποφάσεις εκτέλεσης βελτιωτικών εργασιών σε κτηνοτροφικές εγκαταστάσεις στα πλαίσια της ΚΥΑ 2360/132394/2014					4				4
5.48.7	Αποφάσεις επιβολής προστίμων σε κτηνοτροφικές εγκαταστάσεις στα πλαίσια της ΚΥΑ 2360/132394/2014					1				1
5.48.8	Αποφάσεις διακοπής λειτουργίας κτηνοτροφικών εγκαταστάσεων στα πλαίσια της ΚΥΑ 2360/132394/2014					0				0
5.48.9	Αποφάσεις απόρριψης αιτημάτων και ανακλήσεις Αποφάσεων χορήγησης άδειας εγκατάστασης, άδειας προέγκρισης εγκατάστασης ή επιβολής κυρώσεων της ΚΥΑ 2360/132394/2014 κτηνοτροφικών εγκαταστάσεων					7				7
5.48.10	Διοικητικός έλεγχος υποθέσεων προς διαβίβαση στην Επιτροπή Σταυλισμού					202				202

Απολογισμός Δράσης Περιφέρειας Αττικής Έτους 2017

	ΤΜΗΜΑ ΦΥΤΙΚΗΣ & ΖΩΙΚΗΣ ΠΑΡΑΓΩΓΗΣ	Π.Ε. ΚΕΝΤΡΙΚ ΤΟΜΕΑ ΑΘΗΝΩΝ	Π.Ε. ΝΟΤΙΟΥ ΤΟΜΕΑ ΑΘΗΝΩΝ	Π.Ε. ΔΥΤΙΚΟΥ ΤΟΜΕΑ ΑΘΗΝΩΝ	Π.Ε. ΒΟΡΕΙΟΥ ΤΟΜΕΑ ΑΘΗΝΩΝ	Π.Ε. ΑΝΑΤΟΛΙ ΚΗΣ ΑΤΤΙΚΗΣ	Π.Ε. ΔΥΤΙΚΗΣ ΑΤΤΙΚΗΣ	Π.Ε. ΠΕΙΡΑΙΑ	Π.Ε. ΝΗΣΩΝ	ΣΥΝΟΛΟ
5.48.11	Διαβίβαση υποθέσεων προς γνωμοδότηση στην Επιτροπή Σταυλισμού					157				157
5.48.12	Διαβίβαση υποθέσεων θεμάτων κτηνοτροφίας προς αρμόδιες Υπηρεσίες					16				16
5.48.13	Ενημέρωση εμπλεκόμενων φορέων - καταγγέλωντων σχετικά με αδειοδοτήσεις και καταγγελίες κτηνοτροφικών εγκαταστάσεων					141				141
5.48.14	Ενημέρωση φορέων κτηνοτροφικών εγκαταστάσεων (αδειοδοτήσεις - καταγγελίες) - κλήση σε ακρόαση					47				47
5.48.15	Απόφαση μείωσης αποστάσεων					1				1
5.48.16	Απόφαση χορήγησης παράτασης ισχύος άδειας προέγκρισης εγκατάστασης					1				1
5.48.17	Χορήγηση βεβαίωσης στα πλαίσια της ΚΥΑ 5888/2004					1				1
5.48.18	Συνεδριάσεις- Γνωμοδοτήσεις Επιτροπής Σταυλισμού	Συνεδριάσεις (Προσκλήσεις)				38				38
5.48.19		Γνωμοδοτήσεις				135				135
5.48.20		Επιτόπιοι Έλεγχοι				106				106
5.42	Πραγματοποίηση ημερίδων για την αδειοδότηση των κτηνοτροφικών εγκαταστάσεων					0				0
5.9.3.4	Αποφάσεις/Ανακλήσεις έγκρισης ένταξης στο πρόγραμμα αναδιάρθρωσης αμπελώνων					13				13
5.9.3.5	Χορήγηση άδειας προμηθειας πολ/κου υλικού					24				24
5.44.1	Υπομετρο 6.1 ΝΕΟΙ ΓΕΩΡΓΟΙ ΠΑΑ 14-20 φακελοι Α ΑΞΙΟΛΟΓΗΣΗ					29	38			67
5.44.2	Υπομετρο 6.1 ΝΕΟΙ ΓΕΩΡΓΟΙ ΠΑΑ 14-20 φακελοι Β ΑΞΙΟΛΟΓΗΣΗ					27	32			59
	<b>ΘΕΡΜΟΚΗΠΙΑ</b>									
5.45	εκδοση βεβαίωσης θερμοκηπίου χωρικού τύπου					9				9
5.46	εκδοση βεβαίωσης αποπερατώσης κατασκευής θερμοκηπίου με εγκεκριμένου τυπου					5				5
5.47	χορηγηση βεβαίωσης αναγκαιοτητας κατασκευης οικισκου στεγασης αντλητικου συγκροτηματος					6				6





**I. ΓΕΝΙΚΗ ΔΙΕΥΘΥΝΣΗ ΒΙΩΣΙΜΗΣ ΑΝΑΠΤΥΞΗΣ  
ΚΑΙ ΚΛΙΜΑΤΙΚΗΣ ΑΛΛΑΓΗΣ**



## **Θ.ΓΕΝΙΚΗ ΔΙΕΥΘΥΝΣΗ ΒΙΩΣΙΜΗΣ ΑΝΑΠΤΥΞΗΣ ΚΑΙ ΚΛΙΜΑΤΙΚΗΣ ΑΛΛΑΓΗΣ**

Η Γενική Διεύθυνση Βιώσιμης Ανάπτυξης & Κλιματικής Αλλαγής απαρτίζεται από τις παρακάτω Διευθύνσεις:

1. Γραφείο Υποστήριξης Γενικής Διεύθυνσης
2. Διεύθυνση Περιβάλλοντος και Κλιματικής Αλλαγής
3. Διεύθυνση Βιομηχανίας, Ενέργειας και Φυσικών Πόρων
4. Διεύθυνση Λαϊκών Αγορών
5. Διεύθυνση Τουρισμού
6. Διεύθυνση Αθλητισμού και Πολιτισμού
7. Διεύθυνση Ανάπτυξης Περιφερειακής Ενότητας Κεντρικού Τομέα Αθηνών
8. Διεύθυνση Ανάπτυξης Περιφερειακής Ενότητας Νότιου Τομέα Αθηνών
9. Διεύθυνση Ανάπτυξης Περιφερειακής Ενότητας Βόρειου Τομέα Αθηνών
10. Διεύθυνση Ανάπτυξης Περιφερειακής Ενότητας Δυτικού Τομέα Αθηνών
11. Διεύθυνση Ανάπτυξης Περιφερειακής Ενότητας Πειραιώς και Νήσων
12. Διεύθυνση Ανάπτυξης Περιφερειακής Ενότητας Δυτικής Αττικής
13. Διεύθυνση Ανάπτυξης Περιφερειακής Ενότητας Ανατολικής Αττικής

### **Θ1.Γραφείο Υποστήριξης Γενικής Διεύθυνσης**

### **Θ2.Διεύθυνση Περιβάλλοντος & Κλιματικής Αλλαγής**

#### **I. ΔΡΑΣΕΙΣ ΤΗΣ ΔΙΕΥΘΥΝΣΗΣ:**

Η Δ/ση Περιβάλλοντος & Κλιματικής Αλλαγής, η οποία έχει χωρική αρμοδιότητα σε όλη την Αττική, δραστηριοποιείται σε θέματα περιβαλλοντικής αδειοδότησης και ελέγχου αλλά και σε θέματα που σχετίζονται με το σχεδιασμό και τη συλλογή και παροχή πληροφοριών για το φυσικό και ανθρωπογενές περιβάλλον.

Στο πλαίσιο των αρμοδιοτήτων της η Διεύθυνση Περιβάλλοντος & Κλιματικής Αλλαγής, πέραν της περιβαλλοντικής αδειοδότησης και των περιβαλλοντικών επιθεωρήσεων που διενεργεί σε έργα και δραστηριότητες (ο απολογισμός των οποίων αναγράφονται σε επόμενες ενότητες του κειμένου), εκπονεί και υποβάλει προτάσεις για προγράμματα και σχεδιάζει δράσεις με απώτερο σκοπό την υλοποίηση μελλοντικών προγραμμάτων.

Το έτος 2017 η Δ/ση Περιβάλλοντος & Κλιματικής Αλλαγής έχει υλοποιήσει και σχεδιάσει τις παρακάτω δράσεις:

1. **Ολοκληρώθηκε** η Πράξη: **«Αύξηση της γνώσης και της ευαισθητοποίησης σχετικά με την ανασύσταση και αποκατάσταση των υγροτόπων της Αττικής»**, του Χρηματοδοτικού Μηχανισμού του Ευρωπαϊκού Οικονομικού Χώρου (ΕΟΧ) της περιόδου 2009-2014, Πρόγραμμα: GR02 - Ολοκληρωμένη Διαχείριση Θαλάσσιων και Εσωτερικών Υδάτων και εκδόθηκε η με αριθ. 146256/22-12-2017 σχετική απόφαση Υπουργού & Αν Υπουργού Περιβάλλοντος και Ενέργειας (ΑΔΑ: ΨΡΤ14653Π8-3Η2). Με την έκδοση αυτής της απόφασης επιβεβαιώνεται ότι

✓ **Ολοκληρώθηκε το φυσικό αντικείμενο** της εν θέματι Πράξης

- ✓ **Ολοκληρώθηκε το οικονομικό αντικείμενο** της εν θέματι Πράξης
- ✓ Ο Φορέας Υλοποίησης (ήτοι η **Περιφέρεια Αττικής**) **τήρησε τις υποχρεώσεις που ανέλαβε** με την απόφαση ένταξης της Πράξης:

Χρονικής διάρκειας : 18 μηνών

Δαπάνης: 362.817,88 ευρώ,

Χρηματοδότησης: χώρες ΕΟΧ-ΕΖΕΣ (85%) και πρόγραμμα δημοσίων επενδύσεων της Ελληνικής Δημοκρατίας (15%) με Φορέα Υλοποίησης την Περιφέρεια Αττικής και Εταίρους:

- το Ελληνικό Κέντρο Βιοτόπων Υγροτόπων (ΕΚΒΥ)
- το Φορέας Διαχείρισης Εθνικού Πάρκου Σχινιά και
- το Ερευνητικό Νορβηγικό Ινστιτούτο για την Βιο-Οικονομική έρευνα (NIBIO), Όσλο, Νορβηγία

Στο πλαίσιο αυτού του έργου συνολικά 8 (οκτώ) υπάλληλοι της Υπηρεσίας συμμετείχαν ενεργά στην Ομάδα για την υποστήριξη του έργου (επιστημονική, διοικητική αλλά και στο συντονισμό αυτού).

Κατά το έτος 2017, η Δ/ση Περιβάλλοντος & Κλιματικής Αλλαγής σε συνεργασία με τη Δ/ση Αναπτυξιακού Προγραμματισμού και το Ταμείο Περιφερειακής Ανάπτυξης Αττικής, καθώς και την εξωτερική συνεργάτη του έργου και τους αναδόχους των υποέργων, έχει συμμετάσχει ενεργά στην ολοκλήρωση των παραδοτέων του έργου για την Περιφέρεια Αττικής.

Στο πλαίσιο του έργου και των υποέργων της Περιφέρειας Αττικής, μεταξύ άλλων, έχουν παραχθεί:

- Οδικός χάρτης ενεργειών για την υλοποίηση αποτελεσμάτων της Πράξης
- Εκθέσεις αποτελεσμάτων παρακολούθησης υδάτων στο Βουρκάρι Μεγάρων και στο ρέμα Πικροδάφνης καθώς και πρωτογενείς μετρήσεις
- Οδηγίες και κατευθύνσεις για τη διενέργεια δειγματοληψιών
- Δελτία απογραφής για ορνιθοπανίδα και απειλές για 50 υγροτόπους της Αττικής και έκθεση ιεράρχησης υγροτόπων προς αποκατάσταση με κριτήρια απειλούμενα είδη και είδη προτεραιότητας
- Λογότυπο, φυλλάδια για Βουρκάρι, Κουμουνδούρου, Πικροδάφνη, Σχινιά
- Ιστοσελίδα έργου

Επίσης, στο πλαίσιο του έργου έχουν διενεργηθεί από την Περιφέρεια Αττικής μία σειρά ημερίδων, εργαστηρίων και συναντήσεων:

- Επίσκεψη στον Υγρότοπο Βουρκαρίου, 01-02-2017 (συμμετείχαν: Νορβηγοί εταίροι, Πρεσβεία, Δημοσιογράφοι, Επιστημονικοί φορείς, Τοπικοί φορείς)
  - Περιπατητική Ημερίδα / Βιωματικό Εργαστήριο στο Ρέμα Πικροδάφνης, 02-02-2017
  - Ενημερωτική Σύσκεψη, 22-03-2017 σχετικά με την επιστημονική τεκμηρίωση οριοθέτησης 50 υγροτόπων (Συμμετείχαν: Περιφέρεια Αττικής, ΕΚΒΥ, Επιτελική Δομή ΕΣΠΑ, Επ. Περιβάλλοντος Βουλής, Υπ. Περιβάλλοντος, Δ/ση Προστασίας Περιβάλλοντος, Πράσινο Ταμείο ΥΠΕΝ, ΕΟΕ, ΥΠΕΝ - Τμήμα Βιοποικιλότητας και Προστατευόμενων Περιοχών, ΥΠΕΝ – Ειδική Γραμματεία Υδάτων, Δ/ση Μητροπολιτικού Σχεδιασμού, Φ.Δ Εθν. Πάρκου Σχινιά Μαραθώνα
  - Ημερίδα για τον Υγρότοπο Βουρκαρίου, 23-02-2017
2. Στο πλαίσιο του προαναφερόμενου έργου και της ανάπτυξης διμερών σχέσεων με τις δότριες χώρες του Ευρωπαϊκού Οικονομικού Χώρου (ΕΟΧ) έχει πραγματοποιηθεί

μεταφορά τεχνογνωσίας από το Νορβηγό εταίρο, NIBIO, του προγράμματος. Για το λόγο αυτό έχουν γίνει οι προβλεπόμενες ενέργειες για την **υλοποίηση** της Πράξης με τίτλο «**ΔΡΑΣΕΙΣ ΔΙΜΕΡΩΝ ΣΧΕΣΕΩΝ – ΜΕΤΡΟ Β΄** – στο πλαίσιο της Πράξης “Αύξηση της γνώσης και της ευαισθητοποίησης σχετικά με την ανασύσταση και αποκατάσταση των υγροτόπων της Αττικής”» και το έργο **έχει ολοκληρωθεί**.

Πρόκειται για δράσεις που εντάσσονται στο πλαίσιο της ανάπτυξης διμερών σχέσεων, **δαπάνης ύψους 12.645,75 ευρώ**, οι οποίες είναι **100% συγχρηματοδοτούμενες** (85% ΕΟΧ, 15% Εθνικοί Πόροι).

Στο πλαίσιο του υποέργου πραγματοποιήθηκε εκπαίδευση και μεταφορά τεχνογνωσίας σε θέματα που αφορούν στη συλλογή και ανάλυση δεδομένων ποιότητας υδάτων και σύνθεσης αυτών με ανθρώπινες δραστηριότητες, από το Νορβηγό εταίρο NIBIO - Norwegian Institute for Bioeconomy Research, στις 25, 26 & 27 Σεπτεμβρίου 2017, σε έξι (6) στελέχη της Περιφέρειας Αττικής. Συγκεκριμένα πρόκειται για πέντε (5) στελέχη της Δ/σης Περιβάλλοντος & Κλιματικής Αλλαγής και ένα (1) στέλεχος της Δ/σης Βιομηχανίας, Ενέργειας & Φυσικών Πόρων, τα οποία φιλοξενηθήκαν στις εγκαταστάσεις του Νορβηγού εταίρου και συμμετείχαν σε συναντήσεις εργασίας με εξειδικευμένους επιστήμονες.

Έχει παραληφθεί το παραδοτέο του υποέργου αυτού (Έκθεση Πεπραγμένων στο πλαίσιο του εκπαιδευτικού σεμιναρίου), ενώ έχει εκδοθεί η με αριθ. 146093/01-11-2017 Σύμφωνη Γνώμη της Ειδικής Υπηρεσίας «Επιτελική Δομή ΕΣΠΑ ΥΠΕΝ, Τομέα Περιβάλλοντος» για την πληρωμή του εν θέματι υποέργου.

3. **Ολοκληρώθηκε** το έργο με τίτλο «**Επιστημονική τεκμηρίωση Σχεδίου Δράσεων Περιοχών Προτεραιότητας της Περιφέρειας Αττικής που έχουν χαρακτηρισθεί Περιοχές Natura 2000**», με την παραλαβή των τελικών παραδοτέων της δεύτερης (και τελευταίας) φάσης του, από την Κοινή Επιτροπή Παρακολούθησής (ΚΕΠ) του κατόπιν αξιολόγησης και εισήγησης της Ομάδας Διαχείρισης Έργου (ΟΔΕ).

*Συνολικής Χρονικής διάρκειας:* 10 μήνες εκτελούμενο σε δύο φάσεις  
*Συνολικού Προϋπολογισμού:* 59.778,00 € (περιλαμβανομένου Φ.Π.Α.).

*Χρηματοδοτικό πλαίσιο:* Προγραμματική Σύμβαση της Περιφέρειας Αττικής με το Μουσείο Γουλανδρή Φυσικής Ιστορίας (ΜΓΦΙ)

*Φορέας εκτέλεσης της έρευνας:* Μουσείο Γουλανδρή Φυσικής Ιστορίας.

*Φορέας διαχείρισης εκμετάλλευσης και κυριότητας της έρευνας:* Περιφέρεια Αττικής.

Στην ΟΔΕ συμμετείχαν 4 (τέσσερις) υπάλληλοι της Υπηρεσίας (πρόεδρος, τακτικό μέλος, δύο αναπληρωματικά μέλη), ενώ στην ΚΕΠ συμμετείχε η Δ/ντρια της Υπηρεσίας (τακτικό μέλος) και μία υπάλληλος (ως αναπληρωματικό μέλος).

4. Το Σεπτέμβριο του 2017, **άρχισε η υλοποίηση** της προγραμματικής σύμβασης με το Εθνικό Αστεροσκοπείο Αθηνών για την έρευνα με τίτλο: «**Εξειδικευμένες μετρήσεις ατμοσφαιρικής ρύπανσης στην ευρύτερη περιοχή του Πειραιά (με έμφαση περίξ του λιμανιού) – Ποιοτική και ποσοτική διεκρίνιση πηγών ρύπανσης**».

Η Δ/ση Περιβάλλοντος & Κλιματικής Αλλαγής συμμετέχει ενεργά και στην υλοποίηση της εν θέματι έρευνας, ενώ έξι (6) συνολικά υπάλληλοι στελεχώνουν την Επιτροπή Παρακολούθησης και Παραλαβής Έρευνας (τρία τακτικά και τρία αναπληρωματικά μέλη) και δύο στελέχη της Υπηρεσίας συμμετέχουν στην Κοινή Επιτροπή Παρακολούθησης της εν θέματι έρευνας (ένα τακτικό και ένα αναπληρωματικό μέλος).

*Χρονικής διάρκειας:* 30 μηνών

*Συνολικού Προϋπολογισμού:* 89.022,08 € (περιλαμβανομένου ΦΠΑ)

Χρηματοδοτικό Πλαίσιο: Προγραμματική Σύμβαση της Περιφέρειας Αττικής με το Εθνικό Αστεροσκοπείο Αθηνών.

Το αντικείμενο του ερευνητικού έργου είναι η κατανόηση και ποσοτικοποίηση των πηγών ρύπανσης και των φυσικοχημικών διαδικασιών παραγωγής και μεταφοράς των ρύπων στην ευρύτερη περιοχή του Πειραιά (με έμφαση πέριξ του λιμανιού). Η πρωτότυπη αυτή έρευνα αποσκοπεί στο να χτίσει επάνω στην υφιστάμενη γνώση για την κατάσταση της ρύπανσης στην περιοχή ενδιαφέροντος και θα υλοποιηθεί με νέες καινοτόμες τεχνικές και μετρήσεις που θα επιτρέψουν τη σημαντική αύξηση της υπάρχουσας γνώσης υποβάθρου. Παράλληλα, θα υλοποιηθεί η ενδεικτική αποτύπωση των επιπέδων αέριας και σωματιδιακής ρύπανσης, καθώς και η διευκρίνιση και καταγραφή των πηγών τους στην ευρύτερη περιοχή του λιμανιού του Πειραιά, όπου υπάρχει έντονη επίδραση από τις εκπομπές στο λιμάνι, την κίνηση των οχημάτων, και τη μεταφερόμενη ρύπανση από τη βιομηχανική ζώνη στα δυτικά της υπό μελέτη περιοχής, στην ποιότητα του ατμοσφαιρικού αέρα.

**Σκοπός της έρευνας είναι η ταυτοποίηση, διευκρίνιση και καταγραφή των πηγών αέριας και σωματιδιακής ρύπανσης στην περιοχή του Πειραιά, και η κατανόηση των χωροχρονικών χαρακτηριστικών της παραγωγής και μεταφοράς τους στην ευρύτερη περιοχή, μέσω υλοποίησης εξειδικευμένων και στοχευμένων μετρήσεων.** Συγκεκριμένα, και παράλληλα με τις μετρήσεις των κύριων αέριων και σωματιδιακών ρύπων, θα πραγματοποιηθούν και εξειδικευμένες μετρήσεις «δεικτών», οι οποίοι είναι χαρακτηριστικοί για κάθε διαφορετική πηγή ρύπανσης στην περιοχή του Πειραιά. Στη συνέχεια, με εφαρμογή στατιστικής μεθοδολογίας διευκρίνισης πηγών, θα πραγματοποιηθεί ταυτοποίηση και ποσοτικός προσδιορισμός της συνεισφοράς των πηγών ρύπανσης στη διαμόρφωση των γενικών επιπέδων, ενώ παράλληλα θα διερευνηθούν τα κύρια χαρακτηριστικά διακύμανση της ποιότητας της ατμόσφαιρας στην περιοχή μελέτης. Η έρευνα θα υποστηρίζεται από ενδεικτικές μετρήσεις επιπέδων αέριας και σωματιδιακής ρύπανσης και σε δύο επιπλέον σημεία, ώστε να γίνει αξιολόγηση της αντιπροσωπευτικότητας των αποτελεσμάτων και σύγκριση με τα επίπεδα αναφοράς, καθώς και για να κατανοηθούν οι μηχανισμοί της μεταφοράς των εκπεμπόμενων ρύπων από τις πηγές τους στην ευρύτερη περιοχή του Πειραιά.

Τον Οκτώβριο 2017 παρελήφθη το πρώτο παραδοτέο της έρευνας, Π.Α.1. - *Απογραφή υφιστάμενων μελετών και μετρήσεων συγκεντρώσεων ρύπων για την περιοχή του Πειραιά* και εν συνεχεία, το Νοέμβριο, διαβιβάστηκε ο φάκελος της προγραμματικής σύμβασης με την πρώτη εντολή πληρωμής στις αρμόδιες Οικονομικές Υπηρεσίες για τις δικές τους ενέργειες.

Τέλος, το Δεκέμβριο του ίδιου έτους υποβλήθηκε το δεύτερο παραδοτέο της έρευνας, ΠΑ2- *Έκθεση (υφιστάμενα στοιχεία, σχεδιασμός & προκαταρκτικές μετρήσεις και εργασίες).*

5. Βρίσκεται σε εξέλιξη η διαδικασία σύνταξης **προγραμματικής σύμβασης για την έρευνα με τίτλο: «Χαρτογράφηση και Μελέτη της Χωροχρονικής Κατανομής των Νοσημάτων Αναπνευστικού Συστήματος, Δέρματος και Οφθαλμών κυρίως Αλλεργικής Αιτιολογίας σε Μαθητές (6-12 ετών) και των Περιβαλλοντικών Παραμέτρων στο Θριάσιο Πεδίο».**

*Χρονικής διάρκειας:* δύο σχολικών ετών

*Συνολικού Προϋπολογισμού:* 39.360,00 (περιλαμβανομένου ΦΠΑ)

*Χρηματοδοτικό Πλαίσιο:* Προγραμματική Σύμβαση της Περιφέρειας Αττικής με το Εργαστήριο Αναλυτικής Χημείας του Τμήματος Χημείας του Εθνικού και Καποδιστριακού Παν/μιου Αθηνών (ΕΚΠΑ).

*Συνεργαζόμενοι Φορείς:*

- Περιφέρειας Αττικής (Συντονιστής)/Δνση περιβάλλοντος
- ΕΚΠΑ/Τμήμα Χημείας
- Εθνικό Αστεροσκοπείο Αθηνών
- Γενικό Νοσοκομείο Ελευσίνας «Θριάσιο»
- Δήμος Ελευσίνας /Τμήμα Περιβάλλοντος

Το αντικείμενο του ερευνητικού έργου αφορά την παρακολούθηση των επιπέδων ρύπανσης (εσωτερικού και εξωτερικού χώρου) και την παράλληλη καταγραφή σχετικών προβλημάτων υγείας, κυρίως αλλεργικής αιτιολογίας που εστιάζονται στο αναπνευστικό σύστημα, οφθαλμούς και δέρμα σε μαθητές ηλικίας 6-12 ετών σε όλα τα δημοτικά σχολεία στην περιοχή του Θριασίου Πεδίου (Δυτική Αττική).

6. Ολοκληρώθηκε η διαδικασία έγκρισης σύναψης όρων και **βρίσκεται σε εξέλιξη η διαδικασία έγκρισης προγραμματικής σύμβασης με το Εθνικό Καποδιστριακό Πανεπιστήμιο, από το Ελεγκτικό Συνέδριο, για την έρευνα με τίτλο: «Εξειδικευμένη έρευνα παρακολούθησης της Ποιότητας των Υδάτων της Λεκάνης του Ασωπού ποταμού – Εκτίμηση της ρύπανσης/υποβάθμισης και Ποιοτική & Ποσοτική Διερεύνηση της προέλευσης και του εύρους/επιπέδων αυτής»**

*Χρονικής διάρκειας:* 30 μηνών

*Συνολικού Προϋπολογισμού:* 322.444,00 € (περιλαμβανομένου ΦΠΑ)

*Χρηματοδοτικό Πλαίσιο:* Προγραμματική Σύμβαση της Περιφέρειας Αττικής με το Εθνικό & Καποδιστριακό Πανεπιστήμιο Αθηνών

Το αντικείμενο εργασίας του ερευνητικού έργου είναι η εκπόνηση συγκροτημένου και ολοκληρωμένου προγράμματος Παρακολούθησης (Monitoring) της Ποιότητας των Υδάτων της Λεκάνης του ποταμού Ασωπού (Υδατα και ιζήματα του ποταμού Ασωπού, ύδατα του υπόγειου υδροφορέα στην λεκάνη του ποταμού, καθώς και πόσιμο νερό των πηγών της Μαυροσουβάλας), ώστε να αποκτηθεί μια ενδελεχής και συνολική ποιοτική και ποσοτική εκτίμηση των επιπέδων και της προέλευσης της ρύπανσης/υποβάθμισης των υδάτων της λεκάνης του Ασωπού και γενικότερα της περιοχής.

**Σκοπός της προτεινόμενης έρευνας είναι η αναλυτική διερεύνηση της ποιότητας των υδάτων: (α) στην λεκάνη** του ποταμού Ασωπού (σύνορα με Ν. Βοιωτίας - εκβολές), **(β) του υπόγειου υδροφορέα** στην λεκάνη του Ασωπού που είναι στα όρια της Αττικής (πρώην Δήμο Ωρωπού - Ν. Παλάτια, Σκάλα, Ωρωπός, Μαρκόπουλο, Συκάμινο) και **(γ) στην έξοδο των πηγών της Μαυροσουβάλας** (πόσιμο νερό).

Συγκεκριμένα, στις δύο πρώτες περιπτώσεις η παρακολούθηση των υδάτων θα αφορά σε **φυσικοχημικές παραμέτρους και συμβατικούς ρύπους** (Οδηγία 2006/118/ΕΚ), **ρύπους προτεραιότητας** (Οδηγία 2013/39/ΕΕ) και **αναδυόμενους ρύπους** (emerging pollutants). Στην τελευταία περίπτωση η παρακολούθηση θα αφορά το **πόσιμο ύδωρ** κατά την ΚΥΑ Υ2/2600/2001 (συμμόρφωση προς την οδηγία 98/83/ΕΚ) και αναδυόμενους ρύπους (emerging pollutants).

Για τις ανάγκες των μετρήσεων θα γίνει προμήθεια εξοπλισμού (δύο αυτόματων δειγματοληπτών για τη λήψη 24ωρων δειγμάτων σταθμισμένων ως προς τη ροή ή ως προς τον όγκο).

**Ο συνολικός σκοπός** του ερευνητικού έργου αφορά στην απόκτηση μίας βάσης δεδομένων ικανής να οδηγήσει σε ποιοτική και ποσοτική εκτίμηση των επιπέδων και της προέλευσης ρύπανσης/υποβάθμισης των υδάτων της λεκάνης του Ασωπού (στη χωρική αρμοδιότητα της Περιφέρειας Αττικής), στην εκτίμηση του περιβαλλοντικού κινδύνου και σε προτεινόμενες δράσεις για τη βελτίωση ποιότητας των υδάτων.

7. Έχει διενεργηθεί διαγωνισμός, και **βρίσκεται σε εξέλιξη η διαδικασία υπογραφής σύμβασης** με τον ανάδοχο, ΕΛΚΕΘΕ, για το έργο με τίτλο: «***Περιβαλλοντική παρακολούθηση και έλεγχος της ποιότητας των θαλασσιών νερών από το Πέραμα έως τις εκβολές του Κηφισού***».

Χρονικής διάρκειας: 18 μηνών

Συνολικού Προϋπολογισμού: 61.500,00 € (περιλαμβανομένου ΦΠΑ)

Χρηματοδοτικό Πλαίσιο: ίδια χρηματοδότηση

Το εν προαναφερόμενο έργο θα παράξει την απαιτούμενη πληροφορία για την ποιότητα περιβάλλοντος -διαπίστωση, ταυτοποίηση και έλεγχο της ρύπανσης- στη θαλάσσια περιοχή της εκβολής του ποταμού Κηφισού και του Φαληρικού Όρμου, η οποία έχει δεχτεί και εξακολουθεί να δέχεται σημαντικές πιέσεις από τις ανθρώπινες δραστηριότητες και χρήσεις. Με αυτό τον τρόπο αφενός θα υπάρχει καταγεγραμμένη και ταυτοποιημένη πληροφορία της ρύπανσης και αφετέρου η πληροφορία αυτή θα μπορεί να χρησιμοποιηθεί σε μελλοντικά προγράμματα για την προστασία, ανάδειξη και ανάπτυξη της εξεταζόμενης περιοχής. Επιπλέον, με το έργο αυτό παρέχεται με επιστημονικό τρόπο η υφιστάμενη κατάσταση της ρύπανσης της εξεταζόμενης περιοχής, η οποία θα μπορεί να αξιοποιηθεί σε μελλοντικές προτάσεις σχεδιασμού για τη προστασία και διαχείρισής της.

8. **Σε εξέλιξη** βρίσκεται **η διαδικασία προετοιμασίας προκήρυξης διαγωνισμού**, στην επεξεργασία του οποίου συμμετείχε η Δ/ση Περιβάλλοντος & Κλιματικής Αλλαγής, για το έργο με τίτλο: «***Μελέτη ανάδειξης Υμηττού ως υπερτοπικού πόλου περιπάτου, αναψυχής και πολιτισμού***»

Χρονικής διάρκειας: 10 μηνών

Συνολικού Προϋπολογισμού: 62.000,00 € (περιλαμβανομένου ΦΠΑ)

Χρηματοδοτικό Πλαίσιο: ίδια χρηματοδότηση

Βασικός στόχος της μελέτης είναι η δημιουργία ενός ολοκληρωμένου σχεδίου ανάδειξης της οικολογικής σημασίας και της πολιτιστικής κληρονομιάς της ευρύτερης περιοχής του Υμηττού και ιδιαίτερα των περιοχών που βρίσκονται σε εγγύτητα με τον αστικό ιστό των Δήμων του Κεντρικού Τομέα της Αττικής. Η διαδικασία αυτή κρίνεται αναγκαία στην προσπάθεια διαμόρφωσης του Υμηττού σε ένα ενιαίο, περιφερειακό πάρκο αναψυχής, θέας και πεζοπορίας (στόχος που ορίζεται και στο Ρυθμιστικό Σχέδιο Αθηνών).

Σκοπός της μελέτης είναι ο προσδιορισμός συγκεκριμένων έργων, που θα περιγράφονται αναλυτικά και θα προϋπολογίζονται ενδεικτικά, ώστε να αναδειχθούν τα οικολογικά και πολιτιστικά γνωρίσματα της περιοχής και οι κάτοικοι των όμορων Δήμων αλλά και της ευρύτερης Αθήνας να γνωρίσουν τις οικολογικές και πολιτιστικές αξίες του Υμηττού και της Βουλιαγμένης. Θα περιλαμβάνονται έργα σύνδεσης της περιοχής του Υμηττού με τον αστικό ιστό, δημιουργώντας κατάλληλες υποδομές ιδίως



στην περιοχή όπου το αστικό περιβάλλον των όμορων Δήμων συναντά τον ορεινό όγκο, οι οποίες θα ενισχύουν τη δημιουργία «πράσινου τόξου». Επιπλέον, θα προσδιορίζονται και θα προϋπολογίζονται ενδεικτικά συγκεκριμένες δράσεις ενημέρωσης, ώστε να καταστεί δυνατή η εξασφάλιση της μέγιστης δυνατής κοινωνικής συναίνεσης στα μέτρα διαχείρισης των περιοχών Natura 2000 (GR3000006 και GR3000015), ο συμμετοχικός σχεδιασμός και η ενημέρωση των τοπικών κοινωνιών καθώς και η συγκέντρωση χρήσιμων πληροφοριών και ιδεών.

9. Έχει γίνει εισήγηση στο Περιφερειακό Συμβούλιο Αττικής και έχει εγκριθεί η σκοπιμότητα συμμετοχής της Περιφέρειας Αττικής, ως εταίρος, στην υποβολή πρότασης στη Β' φάση υποβολής του εθνικού φακέλου της Πρότασης: «ΟΛΟΚΛΗΡΩΜΕΝΕΣ ΔΡΑΣΕΙΣ ΓΙΑ ΤΗΝ ΔΙΑΤΗΡΗΣΗ ΚΑΙ ΔΙΑΧΕΙΡΙΣΗ ΤΩΝ ΠΕΡΙΟΧΩΝ NATURA 2000, ΤΩΝ ΕΙΔΩΝ, ΟΙΚΟΤΟΠΩΝ ΚΑΙ ΟΙΚΟΣΥΣΤΗΜΑΤΩΝ ΣΤΗΝ ΕΛΛΑΔΑ – INTEGRATED ACTIONS FOR THE CONSERVATION AND MANAGEMENT OF NATURA 2000 SITES, SPECIES, HABITATS AND ECOSYSTEMS IN GREECE» στο πλαίσιο των Ολοκληρωμένων Προγραμμάτων (Integrated Projects) LIFE.

Η Ευρωπαϊκή Επιτροπή ενέκρινε το Ολοκληρωμένο Έργο LIFE IP 4 NATURA, για το φυσικό περιβάλλον και τη βιοποικιλότητα στην Ελλάδα, το μεγαλύτερο σε χρηματοδότηση και διάρκεια που θα υλοποιηθεί στη χώρα μας και το Δεκέμβριο 2017 υπογράφηκε το σχετικό Συμφωνητικό Συνεργασίας.

Εταιρικό σχήμα συνεργασίας έργου:

- Υπουργείο Περιβάλλοντος & Ενέργειας (ΥΠΕΝ) - Συντονιστής Εταίρος και Συμβαλλόμενος Δικαιούχος με την Ε.Ε),
- Πανεπιστήμιο Πατρών,
- Δημοκρίτειο Πανεπιστήμιο Θράκης,
- WWF Ελλάς,
- Ελληνική Ορνιθολογική Εταιρεία,
- Περιφέρεια Κρήτης,
- Περιφέρεια Αττικής,
- Περιφέρεια Ανατολικής Μακεδονίας Θράκης,
- Αποκεντρωμένη Διοίκηση Ηπείρου & Δυτικής Μακεδονίας.

Χρονική διάρκεια του έργου: 8 έτη.

Ενδεικτικός συνολικός Προϋπολογισμός:

- Του προτεινόμενου έργου: 17.000.000,00 €
- Της Περιφέρειας Αττικής: 2.000.000,00 €.

Η EU LIFE αιτούμενη χρηματοδοτική συνεισφορά αφορά 60% συνολικού επιλέξιμου κόστους, ενώ το Πράσινο Ταμείο θα χρηματοδοτήσει το 20%. **Η εκτιμώμενη συνεισφορά της Περιφέρειας Αττικής αφορά στο 20% αυτού του ποσού, ήτοι: 400.000,00 € ίδια χρηματοδότηση.**

Κύριος στόχος του έργου είναι η χαρτογράφηση των οικοσυστημικών υπηρεσιών περιοχών Φύση 2000 και η υλοποίηση των σχεδίων διαχείρισης αυτών.

10. Εκπόνηση του **Περιφερειακού Σχεδίου για την Προσαρμογή στην Κλιματική Αλλαγή (ΠεΣΠΚΑ)**

Στο Ν. 4414/2016 (ΦΕΚ Α' 149/09.08.2016) άρθρο 43 αναφέρεται η υποχρέωση των Περιφερειών της χώρας για την κατάρτιση Περιφερειακού Σχεδίου για την

Προσαρμογή στην Κλιματική Αλλαγή (ΠεΣΠΚΑ). Οι προδιαγραφές και το ειδικό περιεχόμενο του ΠεΣΠΚΑ θα είναι σύμφωνα με την υπ' αρ. 11258/2017 (ΦΕΚ Β' 873/16.03.2017) Απόφαση Αναπληρωτή Υπουργού Περιβάλλοντος και Ενέργειας και θα εξειδικευτούν για την Περιφέρεια Αττικής.

Το ΠεΣΠΚΑ Αττικής θα αποτελέσει το κατ' εξοχήν εργαλείο, που θα προσδιορίζει και θα ιεραρχεί τα απαραίτητα μέτρα και δράσεις προσαρμογής στην κλιματική αλλαγή για την επόμενη τουλάχιστον επταετία και παράλληλα θα αποτελέσει πολύτιμο εργαλείο άντλησης πληροφοριών για την εφαρμογή πολιτικών που σχετίζονται με τη διαχείριση των υδατικών πόρων (ξηρασία, λειψυδρία), την αντιμετώπιση των πλημμυρικών φαινομένων από τα οποία πλήττεται η Περιφέρεια, την αντιτυρική προστασία, τη θωράκιση των υφιστάμενων υποδομών και το σχεδιασμό μελλοντικών, τη βελτίωση του αστικού περιβάλλοντος κ.α.

Σε αυτό το πλαίσιο η Ειδική Υπηρεσία Διαχείρισης Ε.Π. Περιφέρειας Αττικής δημοσίευσε, το Δεκέμβριο 2017, την ΑΤΤ066 Πρόσκληση ΠΕΠ Αττικής 2014-2020 για την υποβολή προτάσεων με τίτλο **“Περιφερειακό Σχέδιο για την Προσαρμογή στην Κλιματική Αλλαγή (ΠεΣΠΚΑ) Αττικής”** και δικαιούχο την Περιφέρεια Αττικής. Η πρόσκληση αφορά στον **ΑΞΟΝΑ ΠΡΟΤΕΡΑΙΟΤΗΤΑΣ 05: «Πρώθηση της Προσαρμογής στην Κλιματική Αλλαγή, καθώς και της Πρόληψης και Διαχείρισης Κινδύνων»** του ΕΠΙΧΕΙΡΗΣΙΑΚΟΥ ΠΡΟΓΡΑΜΜΑΤΟΣ “Αττική”.

Η Δ/ση Περιβάλλοντος & Κλιματικής Αλλαγής συμμετέχει, επίσης, σε **δίκτυα και επιτροπές** σχετικά με την ανάπτυξη περιβαλλοντικών στρατηγικών ή/και την παρακολούθηση προγραμμάτων.

1. Παρακολούθηση των εργασιών της **Διάσκεψη των Παράκτιων Περιφερειακών Περιοχών (CPMR)**

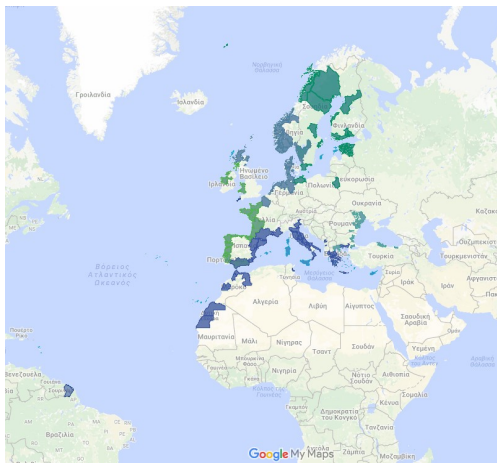

Η CPMR συνεδριάζει μία φορά το χρόνο και φέρνει κοντά 160 Περιφέρειες από 24 Κράτη. Λειτουργεί σαν δεξαμενή σκέψης και επικοινωνίας για τις Περιφέρειες. Διαθέτει εκτεταμένο δίκτυο επαφών μεταξύ ευρωπαϊκών ιδρυμάτων και κυβερνήσεων διασφαλίζοντας ότι οι ανάγκες και τα ενδιαφέροντα των Μελών της λαμβάνονται υπόψη σε πολιτικές με σημαντικές χωρικές επιπτώσεις. Εστιάζει κυρίως στην κοινωνική, οικονομική και χωρική συνοχή, στις θαλάσσιες

στρατηγικές και μπλε ανάπτυξη, καθώς και στην προσβασιμότητα. Η Ευρωπαϊκή διακυβέρνηση, ενέργεια και κλιματική αλλαγή, γειτονία και ανάπτυξη επίσης συνιστούν περιοχές δραστηριότητάς της. Η CPMR χωρίζεται βάσει έξι Γεωγραφικών Περιοχών (Geographical Commissions) ανάλογα με τις θαλάσσιες λεκάνες της Ευρώπης:

- Ατλαντικό Τόξο, [Atlantic Arc](#) »
- Βαλκάνια και Μαύρη Θάλασσα, [Balkan and Black Sea](#) »
- Βαλτική Θάλασσα, [Baltic Sea](#) »
- Μεσόγειος, [Mediterranean](#) »
- Νησιά, [Islands](#) »
- Βόρεια Θάλασσα, [North Sea](#) »

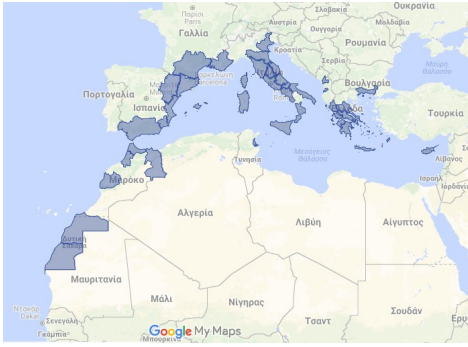

Η Περιφέρεια Αττικής συμμετέχει στην Διαμεσογειακή Επιτροπή ([Intermediterranean Commission](#)), η οποία ασχολείται με θέματα που αφορούν τις Περιφέρειες που γειτνιάζουν με τη Μεσόγειο Θάλασσα. Σε αυτήν συμμετέχουν 40 Περιφέρειες Μέλη από 9 Κράτη (Ελλάδα, Κύπρος, Αλβανία, Γαλλία, Ιταλία, Μάλτα, Μαρόκο, Ισπανία και Τυνησία), ενώ αντιπροσωπεύει ένα δεσμό για ειρηνική ανάπτυξη και σταθερότητα μεταξύ τριών

ηπείρων (Ευρώπης, Ασίας, Αφρικής).

Εστιάζει στην ανάπτυξη του Ευρω-Μεσογειακού διαλόγου και περιφερειακής συνεργασίας, με κύριο αντικείμενο τις Μεταφορές και την Ολοκληρωμένη Θαλάσσια Πολιτική, την Οικονομική και Κοινωνική Συνοχή, τους Υδατικούς Πόρους και την Ενέργεια. Οι βασικές ενότητες αφορούν:

- Την υπεράσπιση των συμφερόντων των Περιφερειών της Μεσογείου σε βασικές Ευρωπαϊκές πολιτικές
- Την ενσωμάτωση της περιφερειακής αντίληψης και του ρόλου των περιφερειακών αρχών στην Ευρω-Μεσογειακή έννοια
- Την ανάληψη στρατηγικών πιλοτικών προγραμμάτων σε θέματα «κλειδιά» με ισχυρό εδαφικό αντίκτυπο.

Η Αν. Προιστ. Της Δ/σης Περιβάλλοντος & Κλιματικής Αλλαγής παρακολούθησε τις εργασίες της 45<sup>ης</sup> Γενικής Συνεδρίασης της Διάσκεψης των Παράκτιων Περιφερειακών περιοχών ([CPMR](#)), στο Ελσίνκι Φιλανδίας που διενεργήθηκαν από την 18<sup>η</sup> έως και την 20<sup>η</sup> Οκτωβρίου 2017.

2. Συμμετοχή στην **Ομάδα Κρούσης για το Κλίμα** (Task Force on Climate) της Διάσκεψης των Παράκτιων Περιφερειακών περιοχών ([CPMR](#)).

Η CPMR ασχολείται ιδιαίτερα με τις ευρωπαϊκές πολιτικές για την Ενέργεια και το Κλίμα ([Energy and Climate](#)). Η ενεργοποίηση σε όλα τα επίπεδα και η περιφερειακή διάσταση είναι θεμελιώδη για την αποτελεσματικότητα αυτών των πολιτικών και προωθεί την προστιθέμενη αξία του ρόλου των Περιφερειών σε ευρύτερα θέματα ([Global Agendas](#)).

Η ενασχόλησή της με θέματα Κλιματικής Αλλαγής περιλαμβάνει και τη δημιουργία Ομάδας Εργασίας για το Κλίμα (**Task Force Climate**), στην 1<sup>η</sup> Συνεδρίαση της οποίας εκπροσωπήθηκε η Περιφέρεια Αττικής (31 Μαρτίου 2017). Η εν λόγω συνεδρίαση της Ομάδας Εργασίας για το Κλίμα επικεντρώθηκε τα παρακάτω θέματα:

- Εμπλοκή των Περιφερειών για την εφαρμογή της Συμφωνίας του Παρισιού.
- Κατανόηση των οικονομικών, κοινωνικών και περιβαλλοντικών επιπτώσεων της κλιματικής αλλαγής στις παράκτιες περιφερειακές περιοχές της Ευρώπης.
- Διάχυση των εμπειριών των Περιφερειών για τον μετριασμό και την προσαρμογή της κλιματικής αλλαγής.
- Εξασφάλιση συνεργειών σε σχέση με τα υφιστάμενα έργα, καθώς και με τους βασικούς στόχους της Βιώσιμης Ανάπτυξης για το 2030.

Η Δ/ση Περιβάλλοντος & Κλιματικής Αλλαγής παρακολουθεί τις εργασίες της Ομάδας Εργασίας για το Κλίμα (Task Force Climate) της CPMR, από το Ιανουάριο του έτους 2017,

για το σκοπό αυτό έχει οριστεί επιστημονικός εκπρόσωπος της Υπηρεσίας η Αν. Προισταμένη της Δ/σης (και αναπληρώτρια αυτής). Στις εργασίες της 1<sup>ης</sup> συνεδρίασης της CPMR, την 31 Μαρτίου 2017, συμμετείχε υπάλληλος της Υπηρεσίας, ενώ στις εργασίες της από την 18<sup>η</sup> έως και την 20<sup>η</sup> Οκτωβρίου 2017 συμμετείχε η Αν. Προιστ. της Δ/σης Περιβάλλοντος & Κλιματικής Αλλαγής.

3. Στη Βόννη της Γερμανίας φιλοξενήθηκε η **23<sup>η</sup> Σύνοδος της Διάσκεψης των Μερών της Σύμβασης-Πλαισίου των Ηνωμένων Εθνών για την Κλιματική Αλλαγή (UNFCC)**, από 6 έως 17 Νοέμβριου. Η **COP23** (23<sup>rd</sup> Conference Of Parties) αποτελείται από τα παρακάτω:
- Τη διάσκεψη των συμβαλλομένων μερών (COP 23)
  - Τη διάσκεψη των συμβαλλομένων μερών που λειτουργεί ως σύνοδος των Μερών του Πρωτοκόλλου του Κιότο (CMP 13)
  - Τη Διάσκεψη των Μερών που λειτουργεί ως σύνοδος των Μερών της Συμφωνίας των Παρισίων (CMA 1.2)
  - Το Επικουρικό Όργανο Υλοποίησης (SBI 47)
  - Το Επικουρικό Όργανο Επιστημονικών και Τεχνολογικών Συμβουλών (SBSTA 47)
  - Την *επί τούτω* (ad hoc) ομάδα για τη Συμφωνία του Παρισίου (APA 1.4)

Επίσης, η COP23 φιλοξένησε πολλές παράλληλες [εκδηλώσεις](#) και [εκθέματα](#). Όπως και στο παρελθόν, οργανώθηκε ένα μεγάλο εύρος εκδηλώσεων:

- Σειρά εκδηλώσεων υπό την αιγίδα της Συνεργασίας του Μαρακές για Παγκόσμια Κλιματική Δράση ([Marrakech Partnership for Global Climate Action](#))
- Ειδικές και Υψηλού-επιπέδου εκδηλώσεις από την Προεδρία της Διάσκεψης των Μερών και τη Γραμματεία των Ηνωμένων Εθνών για την Κλιματική Αλλαγή
- Μεγάλο αριθμό εκδηλώσεων με θέματα που σχετίζονται με το κλίμα από Κυβερνήσεις Κρατών, Μη Κυβερνητικές Οργανώσεις, τη Γραμματεία των Ηνωμένων Εθνών για την Κλιματική Αλλαγή και Οργανισμούς των Ηνωμένων Εθνών
- Εκδηλώσεις Πολυμέσων (Media events)
- Πολιτιστικές και άλλες εκδηλώσεις οργανωμένες εκτός του επίσημου χώρου της Διάσκεψης

Επιπλέον, την 11 Νοεμβρίου, πραγματοποιήθηκε η Συνεδρίαση Κρατών & Περιφερειών (States & Regions General Assembly), ενώ την 12 Νοεμβρίου το “The Climate Group” ([TCG](#)), στο οποίο συμμετέχει ενεργά και η Περιφέρεια Αττικής διενέργησε την «κλειστή» ετήσια συνεδρίασή του. Το TCG εξειδικεύεται σε τολμηρές, καταλυτικές και υψηλών επιπτώσεων πρωτοβουλίες για το κλίμα και την ενέργεια με κορυφαίες διεθνείς επιχειρήσεις και κρατικές και περιφερειακές κυβερνήσεις, με όραμα την παγκόσμια ευημερία με μηδενικές εκπομπές και βιώσιμες ακμάζουσες κοινωνίες.

Η Δ/ση Περιβάλλοντος & Κλιματικής Αλλαγής συμμετέχει από το έτος 2015 σε όλες τις COP. Έτσι και το 2017 παρακολούθησαν την COP23 και συμμετείχαν στις εργασίες του TCG, 2 (δύο) υπάλληλοι της Δ/σης και συγκεκριμένα τη χρονική περίοδο από την 11<sup>η</sup> έως και 15<sup>η</sup> Νοεμβρίου 2017.

4. Δεδομένου ότι όλες οι κατευθυντήριες δράσεις της Στρατηγικής της Ευρωπαϊκής Ένωσης για την ευρύτερη περιοχή της Αδριατικής και Ιονίου (**EUSAIR**) είναι άρρηκτα συνδεδεμένες μεταξύ τους σε σχέση με την ποιότητα του περιβάλλοντος με έμφαση την προστασία του θαλάσσιου, παράκτιου και νησιωτικού περιβάλλοντος (Πυλώνας 3), η Δ/ση Περιβάλλοντος & Κλιματικής Αλλαγής ότι παρακολούθησε τα τεκταινόμενα της 2<sup>ης</sup>

διημερίδας, 11 & 12 Μαΐου, για τη Στρατηγική της Ευρωπαϊκής Ένωσης για την ευρύτερη περιοχή της Αδριατικής και Ιονίου (2<sup>nd</sup> EUSAIR Forum), που διενεργήθηκε στα Ιωάννινα.

Η 2<sup>η</sup> διημερίδα της Στρατηγικής της ΕΕ για την Μακροπερίφεια Αδριατικής και Ιονίου ([2<sup>nd</sup> EUSAIR Forum](#)) που συνδιοργανώνεται από την Ευρωπαϊκή Επιτροπή και την Ελληνική Δημοκρατία, αφορούσε στον απολογισμό της προόδου της Στρατηγικής από την έγκρισή της από το Ευρωπαϊκό Συμβούλιο τον Οκτώβριο του 2014, επικεντρώνοντας κυρίως στα επιτεύγματα μετά την 1<sup>η</sup> διημερίδα της EUSAIR.

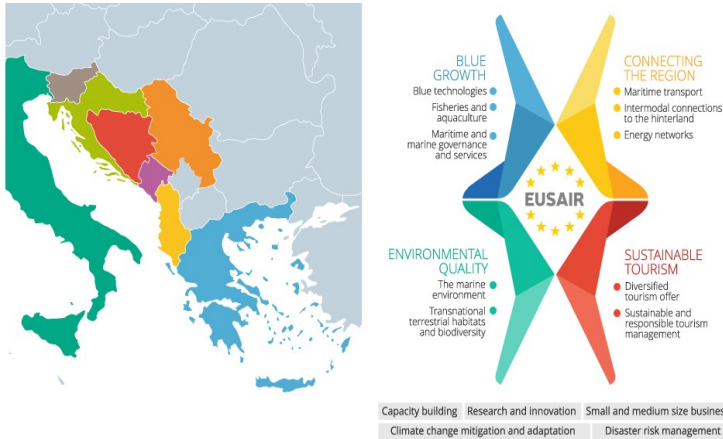

Στην 1<sup>η</sup> διημερίδα τέθηκαν σε κίνηση οι αναγκαίες διαδικασίες για την περαιτέρω ανάπτυξη της Στρατηγικής. Η 2<sup>η</sup> διημερίδα κινήθηκε σε μία προσέγγιση που εστίαζε σε έναν από τους θεματικούς Πυλώνες της EUSAIR, δίνοντας παράλληλα πλήρη προσοχή στους

άλλους τρεις Πυλώνες και τις οριζόντιες προτεραιότητες. Σε αυτήν την διημερίδα το κεντρικό θέμα ήταν η Γαλάζια Ανάπτυξη, καθώς και οι αλληλεπιδράσεις και η οικοδόμηση συνεργειών με τους άλλους Πυλώνες της EUSAIR.

Η Δ/ση Περιβάλλοντος & Κλιματικής Αλλαγής παρακολουθεί τις εργασίες της Θεματικής Ομάδας (ΘΟΕ) για τον **Πυλώνα 3: «Ποιότητα Περιβάλλοντος»**, από το Μάρτιο του έτους 2015, ενώ έχει ορίσει για το σκοπό αυτό εκπρόσωπο της Υπηρεσίας (και αναπληρώτρια αυτής) στην Ομάδα έργου που συγκροτήθηκε στο πλαίσιο της ΘΟΕ-3.

5. Συμμετοχή στην **3<sup>η</sup> Σύνοδος Κορυφής της Ε.Ε για την Ενέργεια** με τίτλο: «Μια πολιτική της Ε.Ε προς όφελος των πολιτών, των καταναλωτών και των επιχειρήσεων», στις Βρυξέλλες, την 28<sup>η</sup> Μαρτίου 2017

Ανάμεσα στα κύρια θέματα που εξέτασε η 3<sup>η</sup> Σύνοδος Κορυφής της Ε.Ε για την Ενέργεια ήταν:

- Η προσπάθεια συνέργειας των φορέων χάραξης πολιτικής και της κοινωνίας των πολιτών, στο κοινό ευρωπαϊκό ενεργειακό πεδίο, καθώς πρέπει να συμπληρώνουν η μία την άλλη σε ένα όραμα για ένα καλύτερο μέλλον.
- Οι προκλήσεις ευρείας κλίμακας που αντιμετωπίζει η ΕΕ, όπως τα σύγχρονα θέματα μετανάστευσης έως την πράσινη συζήτηση για το κλίμα.
- Καινοτόμες τεχνολογίες για την ενίσχυση της απεξάρτησης από τον άνθρακα και την ενεργειακή απόδοση.
- Νέος σχεδιασμός της αγοράς ηλεκτρικής ενέργειας και την ενσωμάτωση των ανανεώσιμων πηγών ενέργειας.
- Κινητοποίηση των δημόσιων και ιδιωτικών κεφαλαίων.
- Προώθηση των έξυπνων πόλεων και της ενδυνάμωσης των καταναλωτών.
- Διεύρυνση και ενίσχυση της ανθεκτικότητας των συστημάτων ενέργειας.

Σε αυτή την συνάντηση, την οποία παρακολούθησε υπάλληλος της Υπηρεσίας, οι συμμετέχοντες από τις προτεινόμενες περιοχές της Ευρώπης είχαν την ευκαιρία να ανταλλάξουν απόψεις για την πρόσφατη πρόταση της Ευρωπαϊκής Επιτροπής για την "καθαρή ενέργεια για όλους τους Ευρωπαίους", τη σχέση της με τη συμφωνία του Παρισιού, την πολιτική της ΕΕ για το κλίμα και να προωθήσουν συνέργειες σε σχέση με τα υφιστάμενα έργα που συνδέονται με τους βασικούς στόχους της Βιώσιμης Ανάπτυξης για το 2030.

6. Συμμετοχή της Αν. Προϊσταμένης της Δ/σης (και του αναπληρωτή αυτής, Αν. Προϊσταμένου του Τμήματος Περιβάλλοντος & Κλιματικής Αλλαγής) στην **συμβουλευτική επιτροπή του έργου INVOVER** (INVOVER Advisory Board)

Το INCOVER είναι ένα πρόγραμμα συνεργασίας που χρηματοδοτείται από την Ευρωπαϊκή Επιτροπή στο πλαίσιο του προγράμματος Έρευνας και Καινοτομίας Horizon 2020. Στόχος του είναι η ανάπτυξη καινοτόμων και βιώσιμων τεχνολογιών προστιθέμενης αξίας για την επεξεργασία αποβλήτων με βάση την ανάκτηση πόρων, χρησιμοποιώντας μεθοδολογίες έξυπνης λειτουργίας, παρακολούθησης και ελέγχου. Σε κλίμακα επίδειξης, τρεις μονάδες προστιθέμενης αξίας που επεξεργάζονται λύματα θα εφαρμοστούν και θα βελτιστοποιηθούν για την ανάκτηση ενέργειας και προϊόντων προστιθέμενης αξίας.

Ο κύριος σκοπός της συμβουλευτικής επιτροπής είναι να βοηθήσει στην εξάλειψη (νομικών, θεσμικών, πολιτικών, κλπ.) δυσχερειών στην εφαρμογή και την εξωστρέφεια καινοτόμων τεχνολογιών, προϊόντων και εργαλείων, και επομένως να διευκολύνει την αλλαγή της αντίληψης για τη διαχείριση λυμάτων, ως πολύτιμο πόρο αντί για κάτι ενοχλητικό που πρέπει να απορριφθεί όσο το δυνατόν πιο γρήγορα.

Ειδικότερα τα μέλη της συμβουλευτικής επιτροπής αναμένεται να υποστηρίξουν το INCOVER στα παρακάτω:

- Προσδιορισμός και ανάλυση των κρισιμότερων εμποδίων για την υιοθέτηση των καινοτομιών του INCOVER
- Προσδιορισμός μεθόδων και μέσων για την υπερκέρραση αυτών των εμποδίων
- Επικοινωνία και διάχυση με εμπλεκόμενους φορείς που παράγουν πολιτική για να κοινοποιήσουν αυτές τις δυσχέρειες

## **II. ΠΕΡΙΒΑΛΛΟΝΤΙΚΗ ΑΔΕΙΟΔΟΤΗΣΗ - Τμήμα Περιβάλλοντος & Κλιματικής Αλλαγής**

Τα πεπραγμένα του Τμήματος Περιβάλλοντος & Κλιματικής Αλλαγής σχετίζονται κατά μεγάλο ποσοστό με θέματα περιβαλλοντικής αδειοδότησης: στον αριθμό φακέλων Μελετών Περιβαλλοντικών Επιπτώσεων (ΜΠΕ) έργων ή δραστηριοτήτων Α' κατηγορίας και Στρατηγικών Μελετών Περιβαλλοντικών Επιπτώσεων (ΣΜΠΕ) οι οποίοι αξιολογήθηκαν προκειμένου η υπηρεσία να εισηγηθεί ισάριθμες φορές προς το Περιφερειακό Συμβούλιο για τα περιβαλλοντικά θέματα. Επίσης, αναγράφεται ο αριθμός των διοικητικών πράξεων που αφορούν στην έγκριση περιβαλλοντικών όρων (ΕΠΟ), ανανέωση ή τροποποίηση περιβαλλοντικών όρων και Ανάκληση αποφάσεων ΕΠΟ έργων ή δραστηριοτήτων καθώς και την Υπαγωγή σε Πρότυπες Περιβαλλοντικές Δεσμεύσεις (ΠΠΔ) έργων ή δραστηριοτήτων Β' κατηγορίας. Στις αποφάσεις έχουν προσμετρηθεί και οι αποφάσεις έγκρισης σχεδίων εργασιών αποξήλωσης αμιαντούχων υλικών. Επισημαίνεται ότι διενεργείται αυτοψία σε πολλές περιπτώσεις πριν την εισήγηση επί ΜΠΕ ή την έκδοση διοικητικής πράξης έργου ή δραστηριότητας.

Μέρος των αιτημάτων που υποβάλλονται από τους πολίτες αφορούν σε προσφυγές κατά αποφάσεων περιβαλλοντικών όρων, έγγραφα κοινοβουλευτικού ελέγχου, ερωτήματα σχετικά με την απαίτηση περιβαλλοντικής αδειοδότησης έργων ή δραστηριοτήτων και αλληλογραφία μεταξύ υπηρεσιών, αναφέρονται δε ως Αλληλογραφία/Λοιπά έγγραφα στον πίνακα που ακολουθεί.

Επιπλέον, υπάλληλοι του Τμήματος συμμετέχουν σε μικτά κλιμάκια, επιτροπές ή ομάδες διοίκησης έργων/προγραμμάτων όπου απαιτείται ιδιαίτερη ενασχόληση ανάλογα με το αντικείμενο εργασίας αυτών. Με αυτό τον τρόπο υποστηρίζονται δράσεις της Δ/σης και οι υπάλληλοι συνδράμουν σε διαδικασίες της διοίκησης και επιμορφώνονται.

**Πίνακας Πεπραγμένων χρονικής περιόδου έτους 2017**  
**Τμήμα Περιβάλλοντος & Κλιματικής Αλλαγής**

(με χωρική αρμοδιότητα σε όλες τις Περιφερειακές ενότητες της Περιφέρειας Αττικής)

Εισηγήσεις επί ΜΠΕ και ΣΜΠΕ	<b>ΜΠΕ: 65</b> <b>ΣΜΠΕ: 8</b>
<b>Αποφάσεις</b> Έγκρισης περιβαλλοντικών όρων (Π.Ο) [Εγκρίσεις, Ανανεώσεις, Τροποποιήσεις, Ανακλήσεις, Σχέδια αποξήλωσης αμιάντου], <b>Πράξεις υπαγωγής σε</b> Πρότυπες Περιβαλλοντικές Δεσμεύσεις (ΠΠΔ)	<b>Αποφάσεις: 63</b> <b>ΠΠΔ: 39</b>
Αλληλογραφία/Λοιπά έγγραφα	<b>425</b> (πρόκειται για αλληλογραφία η οποία περιλαμβάνει αξιολόγηση κατά πολύ μεγαλύτερου αριθμού εγγράφων: Ερωτήματα, Προσφυγές επί αποφάσεων, απαντήσεις σε έγγραφα κοινοβουλευτικών ελέγχων, Απαλλακτικά από Δηλώσεις υπαγωγής σε ΠΠΔ και έγκρισης Περιβαλλοντικών Όρων, κλπ)
Ηλεκτρονική παρακολούθηση υπηρεσιακών εγγράφων <b>εκτός</b> ηλεκτρονικού πρωτοκόλλου	<b>173</b>
Συμμετοχή σε Επιτροπές	<ul style="list-style-type: none"> <li>• Συνδρομή υπαλλήλων στο έργο της επιτροπής για το Κομβικό Σημείο Επαφής (ΚΟΣΕ) Περιφέρειας Αττικής</li> <li>• Γνωμοδοτικές Επιτροπές της Π.Ε. ΚΕΝΤΡΙΚΟΥ, ΝΟΤΙΟΥ, ΒΟΡΕΙΟΥ &amp; ΔΥΤΙΚΟΥ ΤΟΜΕΑ ΑΘΗΝΩΝ</li> <li>• Θεματική Ομάδα Εργασία του Πυλώνα 3 «Ποιότητα Περιβάλλοντος» της Στρατηγικής της ΕΕ για την Περιφέρεια Αδριατικής-Ιονίου (EUSAIR)</li> <li>• Συμμετοχή του Αν. Προϊσταμένου του Τμήματος (ως αναπληρωματικό μέλος) στη συμβουλευτική επιτροπή του έργου INCOVER</li> <li>• Συμμετοχή του Αν. προϊσταμένου του Τμήματος (ως τακτικό μέλος) στην Επιτροπή αξιολόγησης διαγωνιστικών διαδικασιών για το έργο: «Περιβαλλοντική παρακολούθηση και έλεγχος της ποιότητας των θαλασσιών νερών από το Πέραμα έως τις</li> </ul>

	<p><i>εκβολές του Κηφισού»</i></p> <ul style="list-style-type: none"> <li>• Συμμετοχή ενός υπαλλήλου (ως τακτικό μέλος) στην Επιτροπή αξιολόγησης ενστάσεων για το έργο: «Περιβαλλοντική παρακολούθηση και έλεγχος της ποιότητας των θαλασσίων νερών από το Πέραμα έως τις εκβολές του Κηφισού»</li> <li>• Συμμετοχή δύο υπαλλήλων (Πρόεδρος και αναπληρωματικό μέλος) στην Επιτροπή Παρακολούθησης &amp; Παραλαβής της έρευνας με τίτλο: «Εξειδικευμένες μετρήσεις ατμοσφαιρικής ρύπανσης στην ευρύτερη περιοχή του Πειραιά (με έμφαση περίξ του λιμανιού) – Ποιοτική και ποσοτική διευκρίνιση πηγών ρύπανσης».</li> </ul>
<p>Συμμετοχή υπαλλήλων του Τμήματος σε <b>Προγράμματα ή Δράσεις της Δ/νσης</b></p>	<ol style="list-style-type: none"> <li>1. <b>«Επιστημονική τεκμηρίωση Σχεδίου Δράσεων Περιοχών Προτεραιότητας της Περιφέρειας Αττικής που έχουν χαρακτηρισθεί Περιοχές Natura 2000».</b> Στο πλαίσιο αυτού του έργου έχουν οριστεί συνολικά 4 υπάλληλοι (Πρόεδρος και ένα τακτικό μέλος με τους αναπληρωτές τους) να συμμετέχουν στην Ομάδα Διαχείρισης του Έργου (ΟΔΕ). Κατά την εν θέματι χρονική περίοδο αξιολογήθηκαν τα επικαιροποιημένα παραδοτέα της Β΄ Φάσης (τελευταίας φάσης) τα οποία και αξιολογήθηκαν από την ΟΔΕ.</li> <li>2. EOX GR02, <b>«Αύξηση της γνώσης και της ευαισθητοποίησης σχετικά με την ανασύσταση και αποκατάσταση των υγροτόπων Αττικής»</b>, ΧΜ EOX περιόδου 2009-2014, Σεπτέμβριος 2015-Φεβρουάριος 2017 το οποίο παρατάθηκε μέχρι την 30 Απριλίου. Στο πλαίσιο αυτού του έργου είχαν οριστεί συνολικά τρεις (3) υπάλληλοι του Τμήματος να συμμετέχουν στην Ομάδα για την υποστήριξη του έργου (επιστημονική υποστήριξη και συντονισμό αυτού). Τη χρονική αυτή περίοδο υλοποιήθηκαν πολλές από τις δράσεις του έργου ενώ παραλήφθηκαν παραδοτέα των αναδόχων υποέργων της Περιφέρειας Αττικής καθώς και υποβληθέντα παραδοτέα εταίρων.</li> <li>3. <b>“ΔΡΑΣΕΙΣ ΔΙΜΕΡΩΝ ΣΧΕΣΕΩΝ - ΜΕΤΡΟ Β΄</b> στο πλαίσιο της πράξης EOX GR02, <b>«Αύξηση της γνώσης και της ευαισθητοποίησης σχετικά με την ανασύσταση και αποκατάσταση των υγροτόπων Αττικής»</b>”, ΧΜ EOX περιόδου 2009-2014, Ιανουάριος-Δεκέμβριος 2017. Στο πλαίσιο αυτού του έργου είχαν οριστεί δύο (2) στελέχη του Τμήματος να συμμετέχουν στην Ομάδα για το συντονισμό του έργου.</li> </ol>



	<p>4. Μια υπάλληλος του Τμήματος έχει οριστεί ως πρόσωπο επικοινωνίας και συνέβαλε με τις απαιτούμενες ενέργειες εκ μέρους της Δ/νσης, του εγκεκριμένου πλέον από την Ευρωπαϊκή Ένωση, Εθνικού φακέλου: «ΟΛΟΚΛΗΡΩΜΕΝΕΣ ΔΡΑΣΕΙΣ ΓΙΑ ΤΗΝ ΔΙΑΤΗΡΗΣΗ ΚΑΙ ΔΙΑΧΕΙΡΙΣΗ ΤΩΝ ΠΕΡΙΟΧΩΝ NATURA 2000, ΤΩΝ ΕΙΔΩΝ, ΟΙΚΟΤΟΠΩΝ ΚΑΙ ΟΙΚΟΣΥΣΤΗΜΑΤΩΝ ΣΤΗΝ ΕΛΛΑΔΑ – INTEGRATED ACTIONS FOR THE CONSERVATION AND MANAGEMENT OF NATURA 2000 SITES, SPECIES, HABITATS AND ECOSYSTEMS IN GREECE» στο πλαίσιο των Ολοκληρωμένων Προγραμμάτων (Integrated Projects) LIFE.</p>
<p>Επιμόρφωση υπαλλήλων – Συμμετοχή σε ημερίδες/διημερίδες</p>	<ul style="list-style-type: none"> <li>• Παρακολούθηση των τεκταινόμενων της 23<sup>ης</sup> Συνόδου της Διάσκεψης των Μερών της Σύμβασης-Πλαισίου των Ηνωμένων Εθνών για την Κλιματική Αλλαγή (UNFCCC), COP23, τη χρονική περίοδο 11 έως και 15 Νοεμβρίου, στη Βόνη Γερμανίας από στέλεχος του Τμήματος. Σε αυτά περιλαμβάνονται η Συνεδρίαση Κρατών &amp; Περιφερειών (States &amp; Regions General Assembly), 11 Νοεμβρίου, και η «κλειστή» ετήσια συνεδρίαση του “The Climate Group” (TCG), το οποίου μέλος είναι και η Περιφέρεια Αττικής, 12 Νοεμβρίου</li> <li>• Εκπαίδευση και μεταφορά τεχνογνωσίας σε θέματα που αφορούν στη συλλογή και ανάλυση δεδομένων ποιότητας υδάτων και σύνθεσης αυτών με ανθρώπινες δραστηριότητες, από το Νορβηγό εταίρο NIBIO - Norwegian Institute for Bioeconomy Research, στις 25, 26 &amp; 27 Σεπτεμβρίου 2017, στις εγκαταστάσεις του NIBIO στο Όσλο Νορβηγίας, στο πλαίσιο του έργου: “ΔΡΑΣΕΙΣ ΔΙΜΕΡΩΝ ΣΧΕΣΕΩΝ - ΜΕΤΡΟ Β’ στο πλαίσιο της πράξης ΕΟΧ GR02, «Αύξηση της γνώσης και της ευαισθητοποίησης σχετικά με την ανασύσταση και αποκατάσταση των υγροτόπων Αττικής»”. Συμμετείχαν σε δύο (2) στελέχη του Τμήματος.</li> <li>• Ένας υπάλληλος του Τμήματος παρακολούθησε το 3<sup>ο</sup> Εξ αποστάσεως Θερινό Σχολείο με τίτλο “Wastewater and Biosolids Management”, WWSS17, Πάτρα, 17-22-Ιουλίου.</li> <li>• Παρακολούθηση της 2<sup>ης</sup> διημερίδας για τη Στρατηγική της Ευρωπαϊκής Ένωσης για την ευρύτερη περιοχή της Αδριατικής και Ιονίου (2<sup>nd</sup> EUSAIR Forum), στα Ιωάννινα Ελλάδος, την 11 &amp; 12 Μαΐου 2017 από δύο υπαλλήλους του Τμήματος</li> <li>• Παρακολούθηση ημερίδων στο πλαίσιο του προαναφερόμενου έργου του ΕΟΧ από υπαλλήλους του Τμήματος:</li> </ul>

	<ul style="list-style-type: none"> <li>- Επίσκεψη Υγρότοπο Βουρκαρίου, 01/02/2017 (Συμμετείχαν Νορβηγοί εταίροι, Πρεσβεία, Δημοσιογράφοι, Επιστημονικοί φορείς, Τοπικοί φορείς)</li> <li>- Περιπατητική Ημερίδα / Βιωματικό Εργαστήριο Ρέμα Πικροδάφνης, 02/02/2017 (Capacity Building)</li> <li>- Ενημερωτική Σύσκεψη, 22/03/17. Επιστημονική τεκμηρίωση οριοθέτησης 50 υγροτόπων (Συμμετείχαν: Περιφέρεια Αττικής, ΕΚΒΥ, Επιτελική Δομή ΕΣΠΑ, Επ. Περιβάλλοντος Βουλής, Υπ. Περιβάλλοντος, Δ/ση Προστασίας Περιβάλλοντος, Πράσινο Ταμείο ΥΠΕΝ, Ελληνική Ορνιθολογική Εταιρεία, ΥΠΕΝ - Τμήμα Βιοποικιλότητας και Προστατευόμενων Περιοχών, ΥΠΕΝ – ΕΓΥ, Δ/ση Μητροπολιτικού Σχεδιασμού, Φορέας Διαχείρισης Εθνικού Πάρκου Σχινιά Μαραθώνα</li> <li>- Ημερίδα Εθνικού Πάρκου Σχινιά, 15/02/2017</li> <li>- Ημερίδα Υγρότοπος Βουρκαρίου, 23/02/17</li> <li>• Συμμετοχή σε Ημερίδα παρουσίασης των αποτελεσμάτων του Έργου «Θαλάσσιος Χωροταξικός Σχεδιασμός στο Αιγαίο για τη διατήρηση και προστασία της βιοποικιλότητας» (MARISCA)</li> </ul>
<p>Εκπαίδευση προς τρίτους</p>	<p>Δύο στελέχη του Τμήματος συμμετείχαν ως εισηγητές στην εκπαίδευση που διοργάνωσε η ΜΟΔ ΑΕ με θέμα «Περιβαλλοντικές αδειοδοτήσεις έργων και δραστηριοτήτων» με τους εξής τίτλους:</p> <ul style="list-style-type: none"> <li>- Έργα και Δραστηριότητες Κατηγορίας Β΄: Διαδικασία αδειοδότησης Κατηγορίας Β΄- Καθορισμός ΠΠΔ κατά κλάδο δραστηριότητας</li> <li>- Έργα και Δραστηριότητες Κατηγορίας Β΄: Παρουσίαση υποδείγματος δήλωσης υπαγωγής σε ΠΠΔ – Παρουσίαση απόφασης υπαγωγής σε ΠΠΔ</li> <li>- Στάδια περιβαλλοντικής αδειοδότησης</li> <li>- Εργαστήρια Μελέτης Περίπτωσης Περιβαλλοντικών αδειοδοτήσεων</li> </ul>

Ο αριθμός των εισηγήσεων (65 εισηγήσεις) της Υπηρεσίας επί Μελετών Περιβαλλοντικών Επιπτώσεων (ΜΠΕ) κατανέμονται ποσοστιαία στο παρακάτω γράφημα ανάλογα με την ομάδα του έργου ή δραστηριότητας που κατατάσσονται.

**Εισηγήσεις επί ΜΠΕ, έτος 2017**

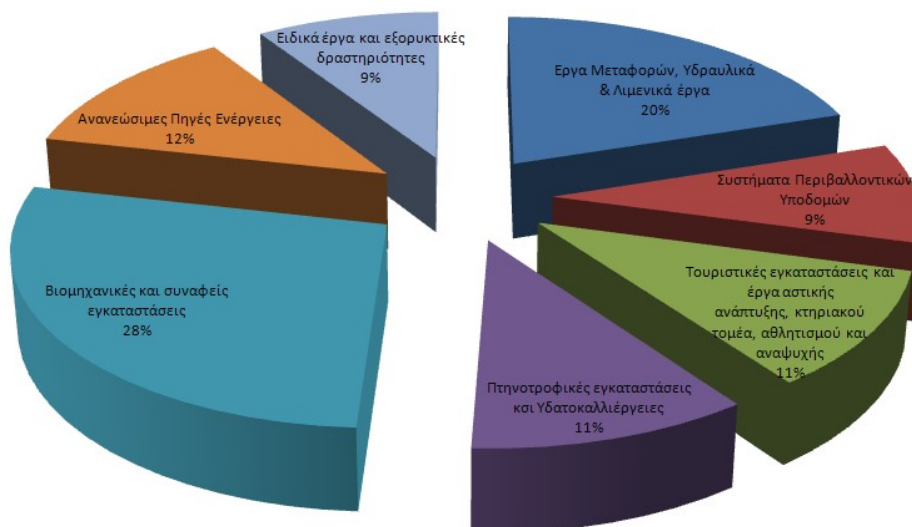

Ενώ ο αριθμός των αποφάσεων έγκρισης περιβαλλοντικών όρων (64 εισηγήσεις) της Υπηρεσίας κατανέμονται ποσοστιαία όπως παρακάτω.

**Εγκρίσεις περιβαλλοντικών όρων, έτος 2017**

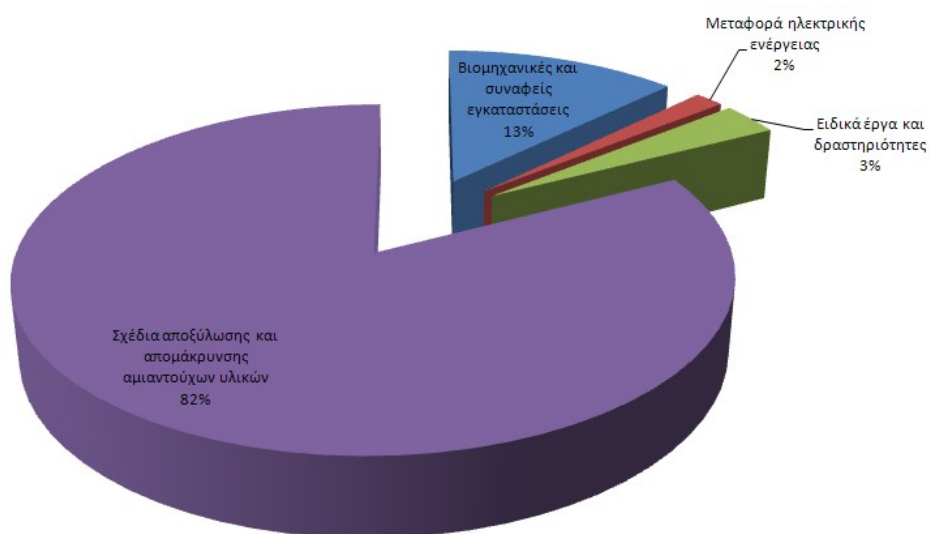

### III. ΕΛΕΓΧΟΣ ΤΗΡΗΣΗΣ ΠΕΡΙΒΑΛΛΟΝΤΙΚΗΣ ΝΟΜΟΘΕΣΙΑΣ

Στη συνέχεια παρουσιάζονται τα ποσοτικά στοιχεία, που αφορούν στις περιβαλλοντικές επιθεωρήσεις και θέματα συναφή με την τήρηση της περιβαλλοντικής νομοθεσίας, των τεσσάρων Τμημάτων Ελέγχου, Μετρήσεων & Υδροοικονομίας Περιβάλλοντος που καλύπτουν όλη τη χωρική αρμοδιότητα της Περιφέρειας Αττικής.

Το έργο τους δεν περιλαμβάνει μόνο επιθεωρήσεις τήρησης περιβαλλοντικών όρων σε έργα ή δραστηριότητες, αλλά καλύπτει ένα μεγάλο εύρος επιθεωρήσεων για την προστασία του περιβάλλοντος ανάλογα με τις ιδιαιτερότητες της κάθε Περιφερειακής Ενότητας (Π.Ε.). Το γεγονός αυτό από μόνο του απαιτεί καλή οργάνωση και επιστημονική κατάρτιση σε πολλά διαφορετικά είδη έργων και δραστηριοτήτων αλλά και τη διαρκή ενημέρωση σε νομικά θέματα και το θεσμικό πλαίσιο περιβάλλοντος.

Χαρακτηριστικό παράδειγμα είναι η αρμοδιότητα ελέγχου των σταθερών εστιών καύσης (αρτοκλίβανοι, βιομηχανικοί λέβητες, καυστήρες κεντρικής θέρμανσης κτιρίων κ.α.) και οι μετρήσεις ηχορύπανσης από κλιματιστικά και άλλου τύπου μηχανήματα σε δραστηριότητες που δεν υπάγονται στις διαδικασίες περιβαλλοντικής αδειοδότησης.

Επισημάνεται, δε, ότι από το τελευταίο τρίμηνο του 2017 έχει καταρτιστεί από την αρμόδια Υπηρεσία του Υπουργείου Περιβάλλοντος & Ενέργειας Εθνικό Σχέδιο Περιβαλλοντικών Επιθεωρήσεων, το οποίο περιλαμβάνει σημαντικό αριθμό περιβαλλοντικών επιθεωρήσεων για το επόμενο χρονικό διάστημα σε μεγάλες βιομηχανίες της Περιφέρειας Αττικής.

Κατά το έτος 2017 υπάλληλοι της Δ/σης Περιβάλλοντος & Κλιματικής Αλλαγής συμμετείχαν σε **συνολικά 924** επιθεωρήσεις εκ των οποίων **162 αφορούσαν** μετρήσεις εκπομπών καυσαερίων σε εστίες σταθερής καύσης και **39** σε συνδρομή προς άλλες υπηρεσίες, ενώ υπάλληλοι κλήθηκαν για κατάθεση σε **129** περιπτώσεις.

#### Περιβαλλοντικές επιθεωρήσεις, έτος 2017

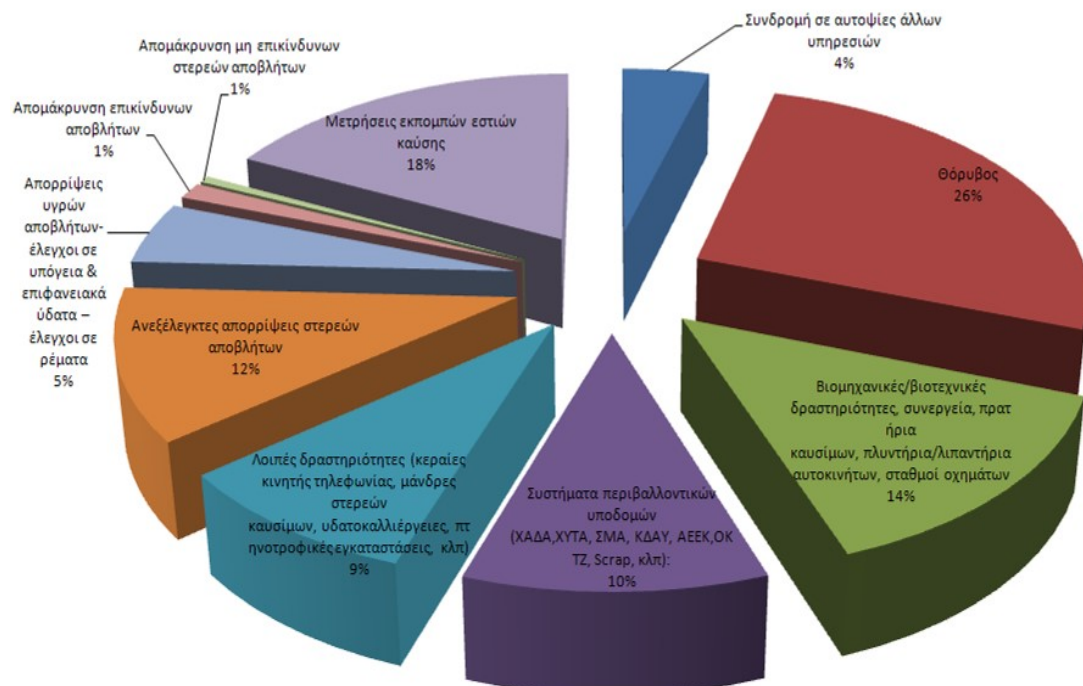

Επιπλέον, υπάλληλοι του Τμήματος συμμετέχουν σε μικτά κλιμάκια, επιτροπές ή ομάδες διοίκησης έργων/προγραμμάτων όπου απαιτείται ιδιαίτερη ενασχόληση ανάλογα με το αντικείμενο εργασίας αυτών. Με αυτό τον τρόπο υποστηρίζονται δράσεις της Δ/σης και οι υπάλληλοι συνδράμουν σε διαδικασίες της διοίκησης και επιμορφώνονται.

Τέλος, στους πίνακες που ακολουθούν γίνεται συνοπτική αναφορά σχετικά με τα πεπραγμένα της Δ/σης Περιβάλλοντος & Κλιματικής Αλλαγής, τα οποία αναλύονται ανά Τμήμα ομαδοποιημένα σε προκαθορισμένες ενότητες, ενώ στο αμέσως επόμενο σχήμα αναλύονται οι περιβαλλοντικές επιθεωρήσεις που διενεργήθηκαν στο σύνολο της Περιφέρειας από τα Τμήματα Ελέγχου, Μετρήσεων και Υδροοικονομίας Περιβάλλοντος της Υπηρεσίας.

**Πίνακας Πεπραγμένων χρονικής περιόδου έτους 2017  
Τμήματος Ελέγχου, Μετρήσεων και Υδροοικονομίας Περιβάλλοντος  
ΠΕ: ΚΕΝΤΡΙΚΟΥ, ΝΟΤΙΟΥ, ΒΟΡΕΙΟΥ & ΔΥΤΙΚΟΥ ΤΟΜΕΑ ΑΘΗΝΩΝ**

<p><b>A.</b> Αριθμός Αυτοψιών</p> <p><b>B.</b> Συνδρομή σε άλλες Υπηρεσίες (Αστυνομία, Εισαγγελικές εντολές)</p> <p><b>Γ.</b> Δικαστήρια – Καταθέσεις σε προανακριτικό στάδιο</p>	<p><b>Σύνολο: 375</b></p> <p>Αφορούν σε:</p> <ul style="list-style-type: none"> <li>• Θόρυβο: <b>177</b></li> <li>• Βιομηχανικές/βιοτεχνικές δραστηριότητες, συνεργεία, πρατήρια καυσίμων, πλυντήρια/λιπαντήρια αυτοκινήτων, σταθμοί οχημάτων (περιλαμβάνονται και ηχομετρήσεις): <b>52</b></li> <li>• Συστήματα περιβαλλοντικών υποδομών (ΧΑΔΑ,ΧΥΤΑ, ΣΜΑ, ΚΔΑΥ, ΑΕΕΚ,ΟΚΤΖ, Scrap, κλπ): <b>19</b></li> <li>• Λοιπές δραστηριότητες (κεραίες κινητής τηλεφωνίας, μάνδρες στερεών καυσίμων, υδατοκαλλιέργειες, πτηνοτροφικές εγκαταστάσεις, κλπ): <b>65</b></li> <li>• Ανεξέλεγκτες απορρίψεις στερεών αποβλήτων: <b>44</b></li> <li>• Απορρίψεις υγρών αποβλήτων-έλεγχοι σε υπόγεια &amp; επιφανειακά ύδατα – έλεγχοι σε ρέματα: <b>11</b></li> <li>• Απομάκρυνση επικίνδυνων αποβλήτων: <b>7</b></li> </ul> <p>-</p> <p><b>18</b></p>
<p>Αριθμός Εισηγήσεων</p> <p>Αριθμός Προστίμων</p>	<p><b>148 εισηγήσεις (152.300€)</b></p> <p><b>151 πρόστιμα (152.400€)</b></p>
<p><b>A.</b> Αριθμός Χρηματικών Καταλόγων/ Ποσό που αντιστοιχούν</p> <p><b>B.</b> Αριθμός Ατομικών Φύλλων Έκπτωσης/ Ποσό που αντιστοιχούν</p>	<p><b>127 Χρηματικοί Κατάλογοι (154.750€)</b></p> <p><b>27 Οίκοθεν Πληρωμές (17.800€)</b></p> <p><b>6 ΑΦΕΚ (5.800€)</b></p>
<p>Λοιπή αλληλογραφία (αριθμός εξερχομένων και οίκοθεν εγγράφων ποικίλου περιεχομένου αφαιρουμένων των παραπάνω)</p>	<p><b>740</b></p>

<p>Διενέργεια ελέγχων για θέματα που προέκυψαν από μεταφορά αρμοδιοτήτων σχετικά με έλεγχο εστιών καύσης</p>	<p><b>Σύνολο: 80</b></p> <p>Αφορούν σε:</p> <p>α. Έλεγχος ποιότητας καύσης συστήματος καυστήρα-λέβητα για αέρια και υγρά καύσιμα</p> <p>β. Έλεγχος βιομηχανικής καύσης</p> <p>γ. Έλεγχος ποιότητας καύσης συστήματος καυστήρα-αρτοκλίβανου</p>
<p>Αριθμός θεωρήσεων Βιβλίων Μέτρησης Καυσαερίων (αριθμός βιβλίων)</p>	<p><b>34 (28 αιτήσεις)</b></p>
<p>Αριθμός θεωρήσεων Μπλοκ Φύλλων Συντήρησης (αριθμός Μπλοκ)</p>	<p><b>147 (46 αιτήσεις)</b></p>
<p>Συμμετοχή σε Επιτροπές</p>	<ul style="list-style-type: none"> <li>- Τριμελής Γνωμοδοτική επιτροπή αξιολόγησης αποτελεσμάτων συνοπτικών διαγωνισμών και των διαδικασιών διαπραγμάτευσης</li> <li>- Ορισμός υπαλλήλου ως πρόσωπο επικοινωνίας για την εφαρμογή του Εθνικού Σχεδίου Περιβαλλοντικών Επιθεωρήσεων.</li> <li>- Ορισμός εκπροσώπων για πρόσβαση στο Ηλεκτρονικό Μητρώο Αποβλήτων.</li> <li>- Συμβούλιο Υδάτων της Αποκεντρωμένης Διοίκησης Αττικής</li> <li>• Συμμετοχή στην επιτροπή παραλαβής υλικών για τις υπηρεσίες επί της οδού Πολυτεχνείου 4 Αθήνα.</li> <li>- Συμμετοχή δύο υπαλλήλων (τακτικό και αναπληρωματικό μέλος) στην Επιτροπή Παρακολούθησης &amp; Παραλαβής της έρευνας με τίτλο: «<i>Εξειδικευμένες μετρήσεις ατμοσφαιρικής ρύπανσης στην ευρύτερη περιοχή του Πειραιά (με έμφαση πέριξ του λιμανιού) – Ποιοτική και ποσοτική διευκρίνιση πηγών ρύπανσης</i>».</li> </ul>
<p>Συμμετοχή υπαλλήλων του Τμήματος σε <b>Προγράμματα ή Δράσεις</b></p>	<ul style="list-style-type: none"> <li>• Παρακολούθηση ημερίδων στο πλαίσιο του προαναφερόμενου έργου του ΕΟΧ GR02, «<b>Αύξηση της γνώσης και της ευαισθητοποίησης σχετικά με την ανασύσταση και αποκατάσταση των υγροτόπων Αττικής</b>», ΧΜ ΕΟΧ περιόδου 2009-2014, Σεπτέμβριος 2015-Φεβρουάριος 2017 το οποίο παρατάθηκε μέχρι την 30 Απριλίου.</li> <li>• Εκπαίδευση και μεταφορά τεχνογνωσίας σε θέματα που αφορούν στη συλλογή και ανάλυση δεδομένων ποιότητας υδάτων και σύνθεσης αυτών με ανθρώπινες δραστηριότητες, από το Νορβηγό εταίρο NIBIO - Norwegian Institute for Bioeconomy Research, στις 25, 26 &amp; 27 Σεπτεμβρίου 2017, στις εγκαταστάσεις του NIBIO στο Όσλο Νορβηγίας, στο πλαίσιο του έργου: «<b>ΔΡΑΣΕΙΣ ΔΙΜΕΡΩΝ ΣΧΕΣΕΩΝ -</b></li> </ul>

	<p><b>ΜΕΤΡΟ Β'</b> στο πλαίσιο της πράξης ΕΟΧ GR02, «<b>Αύξηση της γνώσης και της ευαισθητοποίησης σχετικά με την ανασύσταση και αποκατάσταση των υγροτόπων Αττικής</b>». Συμμετείχε ένα (1) στέλεχος του Τμήματος.</p>
<p>Επιμόρφωση υπαλλήλων – Συμμετοχή σε ημερίδες/διημερίδες</p>	<ul style="list-style-type: none"> <li>• Συμμετοχή σε Ημερίδα παρουσίασης των αποτελεσμάτων του Έργου «Θαλάσσιος Χωροταξικός Σχεδιασμός στο Αιγαίο για τη διατήρηση και προστασία της βιοποικιλότητας» (MARISCA)</li> <li>• Παρακολούθηση του 3<sup>rd</sup> Eu Energy Summit, στις Βρυξέλες.</li> <li>• Παρακολούθηση της 1<sup>ης</sup> Συνεδρίασης της Task Force Clima της CPMR, στις Βρυξέλες.</li> <li>• Παρακολούθηση της Ημερίδας «Παρουσίαση ολοκληρωμένου προγράμματος χρηματοδότησης των Ο.Τ.Α. Α' &amp; Β' Βαθμού, για την ενεργειακή αναβάθμιση των δικτύων του δημοτικού οδοφωτισμού», από στέλεχος του Τμήματος</li> <li>• Συμμετοχή σε συνάντηση εργασίας με σκοπό τη βελτίωση της πολύ-επίπεδης διακυβέρνησης πολιτικών βελτίωσης της ενεργειακής απόδοσης προγράμματος στα πλαίσια των έργων «PUBLiEnEf energy efficiency policy support» και «multiEE».</li> <li>• Παρακολούθηση ημερίδας, την 7<sup>η</sup> Νοεμβρίου 2017 στο ΥΠΕΝ, σχετικά με το Εθνικό Σχέδιο Περιβαλλοντικών Επιθεωρήσεων.</li> <li>• Παρακολούθηση των τεκταινόμενων της <b>23<sup>ης</sup> Συνόδου της Διάσκεψης των Μερών της Σύμβασης-Πλαισίου των Ηνωμένων Εθνών για την Κλιματική Αλλαγή (UNFCCC), COP23</b>, στη Βόνη Γερμανίας, τη χρονική περίοδο 11 έως και 15 Νοεμβρίου, από στέλεχος του Τμήματος. Σε αυτά περιλαμβάνονται η Συνεδρίαση Κρατών &amp; Περιφερειών (States &amp; Regions General Assembly), 11 Νοεμβρίου, και η «κλειστή» ετήσια συνεδρίαση του “The Climate Group” (<a href="#">TCG</a>), το οποίου μέλος είναι και η Περιφέρεια Αττικής, 12 Νοεμβρίου</li> </ul>
<p>Εκπαίδευση προς τρίτους</p>	<p>Στέλεχος του Τμήματος συμμετείχε ως εισηγητής στην εκπαίδευση που διοργάνωσε η ΜΟΔ ΑΕ με θέμα «Περιβαλλοντικές αδειοδοτήσεις έργων και δραστηριοτήτων»</p>





<p>Αριθμός θεωρήσεων Βιβλίων Μέτρησης Καυσαερίων (αριθμός βιβλίων)</p>	<p><b>6</b></p>
<p>Αριθμός θεωρήσεων Μπλοκ Φύλλων Συντήρησης (αριθμός Μπλοκ)</p>	<p><b>16</b></p>
<p>Συμμετοχή σε Επιτροπές</p>	<ul style="list-style-type: none"> <li>- ΠΣΕΑ</li> <li>- Πρόγραμμα επιτήρησης ζωνών και ποιοτικής παρακολούθησης νερών για αλιεία και καλλιέργεια οστρακοειδών</li> <li>- Κομβικό Σημείο Επαφής</li> <li>- SEVESO II</li> <li>- Συμβούλιο Υδάτων της Αποκεντρωμένης Διοίκησης Αττικής για την Περιφερειακή Ενότητα Πειραιά.</li> <li>- Επιτροπή παρακολούθησης και παραλαβής προμηθειών, παροχής υπηρεσιών και εργασιών.</li> <li>- Ομάδα εργασίας για την έκδοση Υπουργικής Απόφασης που ρυθμίζει το πλαίσιο αδειοδότησης των ιδιωτικών εταιρειών καταπολέμησης θαλάσσιας ρύπανσης για την περιβαλλοντική προστασία σε περίπτωση ναυτικών ατυχημάτων.</li> <li>- Συμμετοχή δύο υπαλλήλων (τακτικό και αναπληρωματικό μέλος) στην Επιτροπή Παρακολούθησης &amp; Παραλαβής της έρευνας με τίτλο: «<i>Εξειδικευμένες μετρήσεις ατμοσφαιρικής ρύπανσης στην ευρύτερη περιοχή του Πειραιά (με έμφαση πέριξ του λιμανιού) – Ποιοτική και ποσοτική διευκρίνιση πηγών ρύπανσης</i>».</li> </ul>
<p>Συμμετοχή υπαλλήλων του Τμήματος σε <b>Προγράμματα ή Δράσεις</b></p>	<ul style="list-style-type: none"> <li>- Συμμετοχή στο δίκτυο ΔΑΦΝΗ</li> <li>- Παρακολούθηση ημερίδων στο πλαίσιο του προαναφερόμενου έργου του ΕΟΧ GR02, «<b>Αύξηση της γνώσης και της ευαισθητοποίησης σχετικά με την ανασύσταση και αποκατάσταση των υγροτόπων Αττικής</b>», ΧΜ ΕΟΧ περιόδου 2009-2014, Σεπτέμβριος 2015-Φεβρουάριος 2017 το οποίο παρατάθηκε μέχρι την 30 Απριλίου.</li> <li>- Εκπαίδευση και μεταφορά τεχνογνωσίας σε θέματα που αφορούν στη συλλογή και ανάλυση δεδομένων ποιότητας υδάτων και σύνθεσης αυτών με ανθρώπινες δραστηριότητες, από το Νορβηγό εταίρο NIBIO - Norwegian Institute for Bioeconomy Research, στις 25, 26 &amp; 27 Σεπτεμβρίου 2017, στις εγκαταστάσεις του NIBIO στο Όσλο Νορβηγίας, στο πλαίσιο του έργου: «<b>ΔΡΑΣΕΙΣ ΔΙΜΕΡΩΝ ΣΧΕΣΕΩΝ - ΜΕΤΡΟ Β'</b> στο πλαίσιο της πράξης ΕΟΧ GR02, «<b>Αύξηση της γνώσης και της ευαισθητοποίησης σχετικά με την ανασύσταση και αποκατάσταση των υγροτόπων Αττικής</b>»». Συμμετείχε ένα (1) στέλεχος του Τμήματος.</li> </ul>

**Πίνακας Πεπραγμένων χρονικής περιόδου έτους 2017  
Τμήματος Ελέγχου, Μετρήσεων και Υδροοικονομίας Περιβάλλοντος  
Π.Ε.: Δυτικής Αττικής**

<p><b>A.</b> Αριθμός Αυτοψιών</p> <p><b>B.</b> Συνδρομή σε άλλες Υπηρεσίες (Αστυνομία, Εισαγγελικές εντολές)</p> <p><b>Γ.</b> Δικαστήρια – Καταθέσεις σε προανακριτικό στάδιο</p>	<p><b>Σύνολο: 81</b></p> <p>Αφορούν σε:</p> <ul style="list-style-type: none"> <li>• Θόρυβο: <b>4</b></li> <li>• Βιομηχανικές/βιοτεχνικές δραστηριότητες, συνεργεία, πρατήρια καυσίμων, πλυντήρια/λιπαντήρια αυτοκινήτων, σταθμοί οχημάτων (περιλαμβάνονται και ηχομετρήσεις): <b>12</b></li> <li>• Συστήματα περιβαλλοντικών υποδομών (ΧΑΔΑ,ΧΥΤΑ, ΣΜΑ, ΚΔΑΥ, ΑΕΕΚ,ΟΚΤΖ, Scrap, κλπ): <b>30</b></li> <li>• Λοιπές δραστηριότητες (μάνδρες στερεών καυσίμων, υδατοκαλλιέργειες, πτηνοτροφικές εγκαταστάσεις, κλπ): <b>8</b></li> <li>• Ανεξέλεγκτες απορρίψεις στερεών αποβλήτων: <b>12</b></li> <li>• Απορρίψεις υγρών αποβλήτων-έλεγχοι σε υπόγεια &amp; επιφανειακά ύδατα – έλεγχοι σε ρέματα: <b>8</b></li> <li>• Απομάκρυνση επικίνδυνων αποβλήτων: <b>2</b></li> <li>• Απομάκρυνση μη επικίνδυνων στερεών αποβλήτων: <b>5</b></li> </ul> <p><b>23</b></p> <p><b>21</b></p>
<p>Αριθμός Εισηγήσεων</p> <p>Αριθμός Προστίμων</p>	<p><b>17</b></p> <p><b>17</b></p>
<p>A. Αριθμός Χρηματικών Καταλόγων/ Ποσό που αντιστοιχούν</p> <p>B. Αριθμός Ατομικών Φύλλων Έκπτωσης/ Ποσό που αντιστοιχούν</p>	<p><b>15 / 41.300 €</b></p> <p>-</p>
<p>Λοιπή αλληλογραφία (αριθμός εξερχομένων και οίκοθεν εγγράφων ποικίλου περιεχομένου αφαιρουμένων των παραπάνω)</p>	<p><b>171</b></p>
<p>Διενέργεια ελέγχων για θέματα που προέκυψαν από μεταφορά αρμοδιοτήτων σχετικά με έλεγχο εστιών καύσης :</p>	<p><b>Σύνολο: 14</b></p> <p>Αφορούν σε:</p> <p>α. Έλεγχος ποιότητας καύσης συστήματος καυστήρα-λέβητα για αέρια και υγρά καύσιμα: <b>14</b></p> <p>β. Έλεγχος βιομηχανικής καύσης: -</p> <p>γ. Έλεγχος ποιότητας καύσης συστήματος καυστήρα-αρτοκλίβανου: -</p>

<p>Αριθμός θεωρήσεων Βιβλίων Μέτρησης Καυσαερίων (αριθμός βιβλίων)</p>	<p>5</p>
<p>Αριθμός θεωρήσεων Μπλοκ Φύλλων Συντήρησης (αριθμός Μπλοκ)</p>	<p>1</p>
<p>Συμμετοχή σε Επιτροπές</p>	<ul style="list-style-type: none"> <li>• Συμμετοχή σε Επιτροπή διενέργειας ελέγχου εγκρίσεων παραγωγής βιομηχανικών και ιατρικών αερίων</li> <li>• Συμμετοχή στην Επιτροπή Σταυλισμού</li> <li>• Συμμετοχή σε Γνωμοδοτική Επιτροπή για τη χορήγηση άδειας ίδρυσης και λειτουργίας ζωολογικών κήπων και την ανανέωση ή ανάκληση της άδειας λειτουργίας τους</li> <li>• Συμμετοχή σε Επιτροπή AD HOC για το συντονισμό και την υλοποίηση μέτρων αποκατάστασης βάσει του Π.Δ. 148/2009 που αφορά την πυρκαγιά που εκδηλώθηκε το 2016 στις εγκαταστάσεις της εταιρείας ΓΕΝΙΚΗ ΚΤΗΜΑΤΙΚΗ –ΞΕΝΟΔΟΧΕΙΑΚΗ ΑΕ.</li> <li>• Συμμετοχή στη Γνωμοδοτική Επιτροπή της παρ. &amp;, του άρθρου 9, του Ν.2881/2201 για θέματα ανέλκυσης, απομάκρυνσης ή εξουδετέρωσης ναυαγίων ή πλοίων.</li> <li>• Συμμετοχή σε Επιτροπή για την Απομάκρυνση του Αποτεφρωτήρα.</li> <li>• Συμμετοχή σε πενταμελή Επιτροπή για την παρακολούθηση και παραλαβή καθ' όλη τη χρονική διάρκεια και σύμφωνα με τους όρους της διακήρυξης και των λοιπών συμβατικών τευχών της σύμβασης παροχής υπηρεσιών «Εκπόνηση τεχνικής έκθεσης αποκατάστασης περιβαλλοντικής ζημιάς στο χώρο της εταιρείας ΓΕΝΙΚΗ ΑΝΑΚΥΚΛΩΣΕΩΣ – ΚΤΗΜΑΤΙΚΗ ΞΕΝΟΔΟΧΕΙΑΚΗ Α.Ε. στο Δήμο Ασπροπύργου»</li> <li>• Συμμετοχή σε πενταμελή επιτροπή για την παρακολούθηση και παραλαβή της παροχής υπηρεσιών της Σύμβασης «Εκπόνηση τεχνικής έκθεσης αποκατάστασης περιβαλλοντικής ζημιάς στο χώρο της εταιρείας ΓΕΝΙΚΗ ΑΝΑΚΥΚΛΩΣΕΩΣ – ΚΤΗΜΑΤΙΚΗ ΞΕΝΟΔΟΧΕΙΑΚΗ Α.Ε. στο Δήμο Ασπροπύργου» προϋπολογισμού 74.400 € με Φ.Π.Α.</li> </ul>
<p>Συμμετοχή υπαλλήλων του Τμήματος σε Προγράμματα ή Δράσεις</p>	<ul style="list-style-type: none"> <li>• Παρακολούθηση ημερίδων στο πλαίσιο του προαναφερόμενου έργου του ΕΟΧ GR02, «<b>Αύξηση της γνώσης και της ευαισθητοποίησης σχετικά με την ανασύσταση και αποκατάσταση των υγροτόπων Αττικής</b>», ΧΜ ΕΟΧ περιόδου 2009-2014, Σεπτέμβριος 2015-Φεβρουάριος 2017 το οποίο παρατάθηκε μέχρι την 30 Απριλίου.</li> <li>• Εκπαίδευση και μεταφορά τεχνογνωσίας σε θέματα που αφορούν στη συλλογή και ανάλυση δεδομένων ποιότητας υδάτων και σύνθεσης αυτών με ανθρώπινες</li> </ul>

	<p>δραστηριότητες, από το Νορβηγό εταίρο NIBIO - Norwegian Institute for Bioeconomy Research, στις 25, 26 &amp; 27 Σεπτεμβρίου 2017, στις εγκαταστάσεις του NIBIO στο Όσλο Νορβηγίας, στο πλαίσιο του έργου: <b>“ΔΡΑΣΕΙΣ ΔΙΜΕΡΩΝ ΣΧΕΣΕΩΝ - ΜΕΤΡΟ Β’</b> στο πλαίσιο της πράξης ΕΟΧ GR02, <b>«Αύξηση της γνώσης και της ευαισθητοποίησης σχετικά με την ανασύσταση και αποκατάσταση των υγροτόπων Αττικής»</b>”. Συμμετείχε ένα (1) στέλεχος του Τμήματος.</p> <ul style="list-style-type: none"> <li>• Βρίσκεται στο στάδιο ολοκλήρωσης η διακήρυξη της παροχής υπηρεσίας <b>«Αποκατάσταση περιβαλλοντικής ζημιάς στο χώρο της εταιρείας ΓΕΝΙΚΗ ΑΝΑΚΥΚΛΩΣΕΩΣ – ΚΤΗΜΑΤΙΚΗ ΞΕΝΟΔΟΧΕΙΑΚΗ Α.Ε. στο Δήμο Ασπροπύργου»</b> ώστε να διεξαχθεί Ανοικτός Διεθνής Διαγωνισμός.</li> </ul>
--	---

**Πίνακας Πεπραγμένων χρονικής περιόδου έτους 2017  
Τμήματος Ελέγχου, Μετρήσεων και Υδροοικονομίας Περιβάλλοντος  
Περιφερειακής Ενότητας Ανατολικής Αττικής**

<p><b>A.</b> Αριθμός Αυτοψιών</p> <p><b>B.</b> Συνδρομή σε άλλες Υπηρεσίες (Αστυνομία, Εισαγγελικές εντολές)</p> <p><b>Γ.</b> Δικαστήρια – Καταθέσεις σε προανακριτικό στάδιο</p>	<p><b>Σύνολο: 169</b></p> <p>Αφορούν σε:</p> <ul style="list-style-type: none"> <li>• Θόρυβο: <b>39</b></li> <li>• Βιομηχανικές/βιοτεχνικές δραστηριότητες, συνεργεία, πρατήρια καυσίμων, πλυντήρια/λιπαντήρια αυτοκινήτων, σταθμοί οχημάτων (περιλαμβάνονται και ηχομετρήσεις): <b>33</b></li> <li>• Συστήματα περιβαλλοντικών υποδομών (ΧΑΔΑ,ΧΥΤΑ, ΣΜΑ, ΚΔΑΥ, ΑΕΕΚ,ΟΚΤΖ, Scrap, κλπ): <b>34</b></li> <li>• Λοιπές δραστηριότητες (μάνδρες στερεών καυσίμων, υδατοκαλλιέργειες, πτηνοτροφικές εγκαταστάσεις, κλπ): <b>3</b></li> <li>• Ανεξέλεγκτες απορρίψεις στερεών αποβλήτων: <b>39</b></li> <li>• Απορρίψεις υγρών αποβλήτων-έλεγχος σε υπόγεια &amp; επιφανειακά ύδατα – έλεγχος σε ρέματα: <b>20</b></li> <li>• Απομάκρυνση επικίνδυνων αποβλήτων: <b>1</b></li> </ul> <p><b>12</b></p> <p><b>14</b></p>
<p>Αριθμός Εισηγήσεων</p>	<p><b>42</b></p>
<p>Αριθμός Προστίμων</p>	<p><b>41</b></p>
<p>A. Αριθμός Χρηματικών Καταλόγων/ Ποσό που αντιστοιχούν</p> <p>B. Αριθμός Ατομικών Φύλλων Έκπτωσης/ Ποσό που αντιστοιχούν</p>	<p><b>35 / 154.750 €</b></p> <p><b>4 / 16.500 €</b></p>
<p>Λοιπή αλληλογραφία (αριθμός εξερχομένων και</p>	<p><b>582</b></p>

οίκοθεν εγγράφων ποικίλου περιεχομένου αφαιρουμένων των παραπάνω)	
Διενέργεια ελέγχων για θέματα που προέκυψαν από μεταφορά αρμοδιοτήτων σχετικά με έλεγχο εστιών καύσης :	<b>Σύνολο: 53</b> Αφορούν σε: α. Έλεγχος ποιότητας καύσης συστήματος καυστήρα-λέβητα για αέρια και υγρά καύσιμα: <b>43</b> β. Έλεγχος βιομηχανικής καύσης: <b>2</b> γ. Έλεγχος ποιότητας καύσης συστήματος καυστήρα-αρτοκλίβανου: <b>8</b>
Αριθμός θεωρήσεων Βιβλίων Μέτρησης Καυσαερίων (αριθμός βιβλίων)	<b>14</b>
Αριθμός θεωρήσεων Μπλοκ Φύλλων Συντήρησης (αριθμός Μπλοκ)	<b>8</b>
Συμμετοχή σε Επιτροπές	- SEVESO - Επιτροπή Σταυλισμού, ΠΕ Ανατολικής Αττικής - Επιτροπή ΣΥΑΔΑ
Συμμετοχή υπαλλήλων του Τμήματος σε <b>Προγράμματα ή Δράσεις</b>	Παρακολούθηση ημερίδων στο πλαίσιο του προαναφερόμενου έργου του ΕΟΧ GR02, « <b>Αύξηση της γνώσης και της ευαισθητοποίησης σχετικά με την ανασύσταση και αποκατάσταση των υγροτόπων Αττικής</b> », ΧΜ ΕΟΧ περιόδου 2009-2014, Σεπτέμβριος 2015-Φεβρουάριος 2017 το οποίο παρατάθηκε μέχρι την 30 Απριλίου.

#### **IV. ΓΡΑΜΜΑΤΕΙΑΚΗ ΥΠΟΣΤΗΡΙΞΗ - Τμημάτων και Δ/σης Περιβάλλοντος & Κλιματικής Αλλαγής**

Σε κάθε Υπηρεσία η γραμματειακή υποστήριξη είναι εκείνη η οποία παρέχει την απαιτούμενη διοικητική βοήθεια για την εξυπηρέτηση των πολιτών και αποτελεί τη συνδεδετική ουσία μεταξύ των υπαλλήλων, των Τμημάτων και της Δ/σης. Το διοικητικό έργο του Τμήματος και των Γραφείων Γραμματειακής Υποστήριξης εστίασε στο συντονισμό επικοινωνίας μεταξύ των Τμημάτων της Δ/σης, καθώς είναι μείζονος σημασίας για την εύρυθμη λειτουργία της Υπηρεσίας.

Επιπρόσθετα, το Τμήμα Γραμματειακής Υποστήριξης στην έδρα της Δ/σης Περιβάλλοντος & Κλιματικής Αλλαγής, στην Αθήνα, είναι επιφορτισμένο όχι μόνο με το έργο της διοικητικής υποστήριξης της Δ/σης αλλά και της γραμματειακής υποστήριξης του Τμήματος Περιβάλλοντος, τη συνέχιση της ηλεκτρονικής καταγραφής και αρχειοθέτησης των αποφάσεων που εκδίδει η Υπηρεσία για δραστηριότητες κατηγορίας Β', αλλά και την άμεση και έγκαιρη γνωστοποίηση των ενεργειών της Περιφέρειας Αττικής προς τα περιφερειακά Τμήματα.

Επιπλέον, το Τμήμα Γραμματειακής Υποστήριξης, είναι επιφορτισμένο και με την υποστήριξη του Τμήματος Ανατολικής Αττικής.

Ενώ θα πρέπει να επισημανθεί ότι το Γραφείο Γραμματειακής Υποστήριξης του Τμήματος Ελέγχου, Μετρήσεων & Υδροοικονομίας είναι επιφορτισμένο και με την Γραμματειακή υποστήριξη του Συμβουλίου Πολεοδομικών Θεμάτων και Αμφισβητήσεων (ΣΥ.ΠΟ.ΘΑ.) της Περιφερειακής Ενότητας (Π.Ε.) Πειραιώς και του ΣΥ.ΠΟ.ΘΑ. της Π.Ε. Νήσων.

Απολογισμός Δράσης Περιφέρειας Αττικής Έτους 2017

Στον παρακάτω πίνακα περιγράφεται ποσοτικά τόσο το έργο του Τμήματος όσο και το έργο των Γραφείων Γραμματειακής Υποστήριξης των Τμημάτων Ελέγχου, Μετρήσεων και Υδροοικονομίας Περιβάλλοντος όλων των περιφερειακών ενοτήτων.

Αριθμός συνταχθέντων εγγράφων διοικητικής υποστήριξης	<u>Δ/σης Περιβάλλοντος &amp; Κλιματικής Αλλαγής: 380</u> <u>Γραμματεία ΣΥ.ΠΟ.ΘΑ ΠΕΙΡΑΙΑ: 146</u> <u>Γραμματεία ΣΥ.ΠΟ.ΘΑ ΝΗΣΩΝ: 12</u>
Χορήγηση αντιγράφων (ΑΕΠΟ, ΠΠΔ, προστίμων και λοιπών εγγράφων)	<b>9.620</b>
Ηλεκτρονικό Πρωτόκολλο και διεκπεραίωση των εγγράφων της Υπηρεσίας	<u>Δ/σης Περιβάλλοντος &amp; Κλιματικής Αλλαγής:</u> Ηλεκτρονικό πρωτόκολλο: <b>9.027</b> εκ των οποίων 1.284 Οίκοθεν <u>Γραμματεία ΣΥ.ΠΟ.ΘΑ ΠΕΙΡΑΙΑ: 404</u> εισερχόμενα έγγραφα και <b>146</b> εξερχόμενα έγγραφα <u>Γραμματεία ΣΥ.ΠΟ.ΘΑ ΝΗΣΩΝ: 55</u> εισερχόμενα έγγραφα και <b>12</b> εξερχόμενα έγγραφα
Ηλεκτρονική παρακολούθηση υπηρεσιακών εγγράφων <b>εκτός</b> ηλεκτρονικού πρωτοκόλλου	<b>1.171</b>
Αποστολή υπηρεσιακής αλληλογραφίας μέσω ταχυδρομείου, τηλεομοιοτυπικού και ηλεκτρονικού ταχυδρομείου	<u>Δ/σης Περιβάλλοντος &amp; Κλιματικής Αλλαγής:</u> Σύνολο: <b>8.160</b> <u>Γραμματεία ΣΥ.ΠΟ.ΘΑ ΠΕΙΡΑΙΑ: 217</u> <u>Γραμματεία ΣΥ.ΠΟ.ΘΑ ΝΗΣΩΝ: 16</u>
Συμμετοχή σε <b>Επιτροπές</b>	<ul style="list-style-type: none"> <li>• Συμμετοχή στην Ομάδα έργου ανίχνευσης εκπαιδευτικών αναγκών των υπαλλήλων της Περιφέρειας Αττικής. (Συμπεριλαμβανομένης αποστολή συμπληρωμένου πίνακα ανίχνευσης εκπαιδευτικών αναγκών των υπαλλήλων της Δ/σης κατά τα υποδείγματα Ε.Κ.Δ.Δ.Α.)</li> <li>• Η Υπηρεσία εξυπηρετεί γραμματειακά το Συμβούλιο Πολεοδομικών Θεμάτων και Αμφισβητήσεων (ΣΥ.ΠΟ.Θ.Α) της Περιφερειακής Ενότητας Πειραιώς. Γραμματέας του Συμβουλίου</li> <li>• Συμβούλιο Πολεοδομικών Θεμάτων και Αμφισβητήσεων (ΣΥ.ΠΟ.Θ.Α) της Περιφερειακής Ενότητας Νήσων.</li> <li>• Πενταμελής Γνωμοδοτική επιτροπή διενέργειας / αξιολόγησης των αποτελεσμάτων των ανοικτών διαγωνισμών και των διαδικασιών διαπραγμάτευσης (Π.Ε. Πειραιά).</li> <li>• Συμμετοχή στην επιτροπή παραλαβής υλικών για τις υπηρεσίες επί της οδού Πολυτεχνείου 4 Αθήνα.</li> <li>• Συμμετοχή στο πολυκαναλικό σύστημα εξυπηρέτησης του πολίτη και των επιχειρήσεων μέσω ηλεκτρονικού κέντρου 1539.</li> </ul>

**Θ3.Διεύθυνση Βιομηχανίας Ενέργειας και Φυσικών Πόρων**

Τα Πεπραγμένα της Διεύθυνσης Βιομηχανίας, Ενέργειας και Φυσικών Πόρων για το 2017 στο πλαίσιο των αρμοδιοτήτων της, σύμφωνα με τα οριζόμενα στο άρθρο 65 του Οργανισμού της Περιφέρειας Αττικής είναι:

<b>Α. ΤΜΗΜΑ ΔΙΑΧΕΙΡΙΣΗΣ ΥΔΑΤΙΚΩΝ ΠΟΡΩΝ</b>		
<b>Α/Α</b>	<b>ΕΙΔΟΣ ΕΝΕΡΓΕΙΑΣ</b>	<b>ΑΡΙΘΜΟΣ</b>
<b>1</b>	ΕΠΙΤΟΠΙΟΣ ΕΛΕΓΧΟΣ ΑΙΤΗΣΕΩΝ ΓΙΑ ΤΗ ΧΟΡΗΓΗΣΗ ΑΔΕΙΩΝ ΧΡΗΣΗΣ ΝΕΡΟΥ ΚΑΙ ΕΚΤΕΛΕΣΗΣ ΕΡΓΩΝ ΑΞΙΟΠΟΙΗΣΗΣ ΥΔΑΤΙΚΩΝ ΠΟΡΩΝ	<b>324</b>
<b>2</b>	ΕΞΕΤΑΣΗ ΚΑΙ ΔΙΑΒΙΒΑΣΗ ΦΑΚΕΛΟΥ - ΤΕΧΝΙΚΗ ΕΚΘΕΣΗΣ ΓΙΑ ΤΗΝ ΕΚΔΟΣΗ ΑΔΕΙΩΝ ΕΚΤΕΛΕΣΗΣ ΕΡΓΟΥ ΑΞΙΟΠΟΙΗΣΕΙΣ ΥΔΑΤΙΚΩΝ ΠΟΡΩΝ ΚΑΙ ΑΔΕΙΩΝ ΧΡΗΣΕΙΣ ΝΕΡΟΥ ΑΠΟ ΥΔΡΟΛΗΨΙΕΣ	<b>579</b>
<b>3</b>	ΔΙΟΙΚΗΤΙΚΟΣ ΕΛΕΓΧΟΣ ΑΙΤΗΣΕΩΝ ΓΙΑ ΤΗ ΧΟΡΗΓΗΣΗ – ΕΛΕΓΧΟ ΑΔΕΙΩΝ ΧΡΗΣΗΣ ΝΕΡΟΥ ΚΑΙ ΕΚΤΕΛΕΣΗΣ ΕΡΓΩΝ ΑΞΙΟΠΟΙΗΣΗΣ ΥΔΑΤΙΚΩΝ ΠΟΡΩΝ	<b>1395</b>
<b>4</b>	ΕΞΕΤΑΣΗ ΚΑΤΑΓΓΕΛΙΩΝ ( ΚΛΗΣΗ ΣΕ ΑΠΟΛΟΓΙΑ – ΔΙΑΒΙΒΑΣΗ ΠΟΡΙΣΜΑΤΟΣ ΕΛΕΓΧΟΥ Ή ΕΚΘΕΣΗ ΠΑΡΑΒΑΣΗΣ)	<b>194</b>
<b>5</b>	ΔΙΑΦΟΡΑ	<b>284</b>
<b>6</b>	ΣΦΡΑΓΙΣΕΙΣ	<b>81</b>

<b>Β. ΤΜΗΜΑ ΕΝΕΡΓΕΙΑΣ ΚΑΙ ΟΡΥΚΤΩΝ ΠΟΡΩΝ</b>		
<b>Α/Α</b>	<b>ΕΙΔΟΣ ΕΝΕΡΓΕΙΑΣ</b>	<b>ΑΡΙΘΜΟΣ</b>
<b>1</b>	ΧΟΡΗΓΗΣΗ ΑΔΕΙΩΝ ΜΟΝΑΔΩΝ ΥΨΗΛΗΣ ΟΧΛΗΣΗΣ	<b>2</b>
<b>2</b>	ΑΠΟΦΑΣΕΙΣ ΔΙΑΚΟΠΗΣ ΛΕΙΤΟΥΡΓΙΑΣ – ΑΝΑΚΛΗΣΗΣ ΑΔΕΙΩΝ ΕΠΙΒΟΛΗΣ ΚΥΡΩΣΕΩΝ	<b>2</b>
<b>3</b>	ΚΑΤΑΧΩΡΗΣΗ ΤΩΝ ΦΑΚΕΛΩΝ « ΚΟΙΝΟΠΟΙΗΣΗ ΣΤΟΙΧΕΙΩΝ» ΚΑΙ ΜΕΛΕΤΗΣ ΑΣΦΑΛΕΙΑΣ ( SEVESO)	<b>1</b>
<b>4</b>	ΠΡΟΣΦΥΓΕΣ – ΕΝΗΜΕΡΩΤΙΚΑ	<b>8</b>
<b>5</b>	ΕΠΙΤΟΠΙΟΣ ΕΛΕΓΧΟΣ (ΑΥΤΟΨΙΕΣ) ΒΙΟΜΗΧΑΝΙΕΣ	<b>10</b>
<b>6</b>	ΠΛΗΡΟΦΟΡΙΑΚΑ ΕΓΓΡΑΦΑ	<b>26</b>
<b>7</b>	ΕΙΣΗΓΗΣΕΙΣ – ΠΡΟΤΑΣΕΙΣ	<b>7</b>

<b>Γ. ΤΜΗΜΑ ΓΡΑΜΜΑΤΕΙΑΚΗΣ ΥΠΟΣΤΗΡΙΞΗΣ</b>		
<b>Α/Α</b>	<b>ΕΙΔΟΣ ΕΝΕΡΓΕΙΑΣ</b>	<b>ΑΡΙΘΜΟΣ</b>
<b>1</b>	ΤΗΡΕΙ ΤΟ ΠΡΩΤΟΚΟΛΛΟ ΚΑΙ ΔΙΕΚΠΕΡΑΙΩΝΕΙ ΤΟ ΣΥΝΟΛΟ ΤΩΝ ΑΙΤΗΜΑΤΩΝ ΚΑΙ ΕΝΕΡΓΕΙΩΝ ΤΩΝ ΠΑΡΑΠΑΝΩ ΤΜΗΜΑΤΩΝ	
<b>2</b>	ΔΙΑΦΟΡΕΣ ΕΝΕΡΓΕΙΕΣ ΘΕΜΑΤΩΝ ΠΡΟΣΩΠΙΚΟΥ (ΑΙΤΗΜΑΤΑ ΠΡΟΣΩΠΙΚΟΥ ΚΛΠ)	

#### Θ4. Διεύθυνση Λαϊκών Αγορών

Ο Απολογισμός Δράσης της Διεύθυνσης Λαϊκών Αγορών για το 2017 είναι:

##### 3.1. Τμήμα Οργάνωσης & Λειτουργίας Λαϊκών Αγορών

	ΑΡΜΟΔΙΟΤΗΤΕΣ	ΑΡΙΘΜΟΣ ΥΠΟΘΕΣΕΩΝ
1	ΧΟΡΗΓΗΣΗ ΕΠΑΓΓΕΛΜΑΤΙΚΩΝ ΑΔΕΙΩΝ	
2	ΑΝΑΝΕΩΣΕΙΣ ΕΠΑΓΓΕΛΜΑΤΙΚΩΝ ΑΔΕΙΩΝ	7
3	ΕΙΣΗΓΗΣΕΙΣ ΕΠΙ ΑΙΤΗΜΑΤΩΝ ΠΩΛΗΤΩΝ ΠΡΟΣ ΤΗΝ ΕΠΙΤΡΟΠΗ ΛΑΪΚΩΝ ΑΓΟΡΩΝ	228
4	ΕΙΣΗΓΗΣΕΙΣ ΠΡΟΣ ΤΟ ΠΕΡΙΦΕΡΕΙΑΚΟ ΣΥΜΒΟΥΛΙΟ	14
5	ΕΚΔΟΣΗ ΑΠΟΦΑΣΕΩΝ ΚΑΤ' ΕΚΤΕΛΕΣΗ ΑΠΟΦΑΣΕΩΝ ΤΗΣ ΕΠΙΤΡΟΠΗΣ Λ.ΑΓ.	418
6	ΕΚΔΟΣΗ ΑΠΟΦΑΣΕΩΝ ΚΑΤ' ΕΚΤΕΛΕΣΗ ΑΠΟΦΑΣΕΩΝ ΤΟΥ Π.Σ.	
7	ΑΝΑΝΕΩΣΗ ΚΑΙ ΣΥΜΠΛΗΡΩΣΗ ΠΑΡΑΓΩΓΙΚΩΝ ΑΔΕΙΩΝ	7370
8	ΕΚΔΟΣΗ ΑΠΟΦΑΣΕΩΝ ΠΡΟΣΛΗΨΗΣ ΥΠΑΛΛΗΛΩΝ ΠΩΛΗΤΩΝ	211
9	ΕΚΔΟΣΗ ΑΠΟΦΑΣΕΩΝ ΔΙΑΓΡΑΦΗΣ ΥΠΑΛΛΗΛΩΝ ΠΩΛΗΤΩΝ	37
10	ΕΚΔΟΣΗ ΑΠΟΦΑΣΕΩΝ ΔΙΑΓΡΑΦΗΣ ΑΓΟΡΩΝ ΠΑΡΑΓΩΓΩΝ	45
11	ΕΚΔΟΣΗ ΑΠΟΦΑΣΕΩΝ ΑΝΑΠΛΗΡΩΣΗΣ ΠΩΛΗΤΩΝ	126
12	ΕΚΔΟΣΗ ΑΠΟΦΑΣΕΩΝ ΟΡΙΣΤΙΚΩΝ ΠΑΡΑΙΤΗΣΕΩΝ ΑΔΕΙΩΝ ΠΩΛΗΤΩΝ	51
13	ΔΙΑΓΡΑΦΕΣ - ΕΚΔΟΣΗ ΑΠΟΦΑΣΕΩΝ ΠΡΟΣΩΡΙΝΗΣ ΑΝΑΣΤΟΛΗΣ ΑΔΕΙΑΣ	
14	ΕΠΑΝΑΦΟΡΕΣ ΑΝΑΛΗΣΗ ΠΡΟΣΩΡΙΝΗΣ ΑΝΑΣΤΟΛΗΣ ΑΔΕΙΑΣ	
15	ΕΚΔΟΣΗ ΑΠΟΦΑΣΗΣ ΕΠΑΝΑΚΤΗΣΗΣ ΔΙΚΑΙΩΜΑΤΟΣ ΠΡΟΣΕΛΕΥΣΗΣ ΕΠΑΓΓΕΛΜΑΤΙΚΩΝ ΠΩΛΗΤΩΝ	
16	ΑΝΑΚΛΗΣΗ ΑΔΕΙΑΣ ΠΕΡΑΝ ΤΟΥ ΕΞΑΜΗΝΟΥ Ν.Δ 78/73	
17	ΜΕΤΑΒΟΛΕΣ ΑΔΕΙΩΝ ΠΩΛΗΤΩΝ	623
18	ΜΕΤΑΚΙΝΗΣΕΙΣ ΛΑΙΚΩΝ ΑΓΟΡΩΝ (ΑΛΛΑΓΗ ΔΡΟΜΟΥ )	528
19	ΕΝΗΜΕΡΩΣΗ - ΚΑΤΑΓΡΑΦΗ ΚΑΤΑΣΤΑΣΕΩΝ ΘΕΣΕΩΝ	14
20	ΑΛΛΗΛΟΓΡΑΦΙΑ ΣΧΕΤΙΚΑ ΜΕ ΧΩΡΟΘΕΤΗΣΗ ΛΑΙΚΩΝ ΑΓΟΡΩΝ	153
21	ΔΙΟΙΚΗΤΙΚΕΣ ΠΡΟΣΦΥΓΕΣ, ΕΠΙΤΡΟΠΕΣ & ΕΝΔΙΚΟΦΑΝΕΙΣ ΠΡΟΣΦΥΓΕΣ	
22	ΔΙΟΙΚΗΤΙΚΑ ΔΙΚΑΣΤΗΡΙΑ (ΑΠΟΣΤΟΛΗ ΔΙΚΟΓΡΑΦΙΩΝ & ΕΙΣΗΓΗΤΙΚΩΝ	28
23	ΧΟΡΗΓΗΣΕΙΣ ΔΙΑΦΟΡΩΝ ΒΕΒΑΙΩΣΕΩΝ	135
24	ΑΠΑΝΤΗΣΕΙΣ ΣΕ ΔΙΑΦΟΡΑ ΑΙΤΗΜΑΤΑ ΠΩΛΗΤΩΝ	878
25	ΑΥΤΕΠΑΓΓΕΛΤΗ ΑΝΑΖΗΤΗΣΗ ΔΙΚΑΙΟΛΟΓΗΤΙΚΩΝ	
26	ΔΕΙΓΜΑΤΟΛΗΠΤΙΚΟΣ ΕΛΕΓΧΟΣ ΕΓΓΡΑΦΩΝ	30
	<b>ΣΥΝΟΛΟ</b>	<b>10896</b>



### 3.2. Τμήμα Εποπτείας

	ΑΡΜΟΔΙΟΤΗΤΕΣ	ΑΡ. ΥΠΟΘΕΣΕΩΝ	ΕΣΟΔΑ ΣΕ €
1	ΕΙΣΗΓΗΣΕΙΣ ΕΠΙ ΑΝΑΦΟΡΩΝ ΥΠΑΛΛΗΛΩΝ ΓΙΑ ΠΑΡΑΒΑΣΕΙΣ ΠΩΛΗΤΩΝ ΠΡΟΣ ΤΗΝ ΕΠΙΤΡΟΠΗ ΛΑΪΚΩΝ ΑΓΟΡΩΝ	6	
2	ΕΠΟΠΤΕΙΑ-ΕΛΕΓΧΟΣ	13070	
3	ΔΙΟΙΚΗΤΙΚΑ ΔΙΚΑΣΤΗΡΙΑ, ΕΦΕΤΕΙΑ, ΠΤΑΙΣΜΑΤΟΔΙΚΕΙΑ (ΑΠΟΣΤΟΛΗ ΔΙΚΟΓΡΑΦΙΩΝ & ΕΙΣΗΓΗΤΙΚΩΝ	12	
4	ΔΙΟΙΚΗΤΙΚΕΣ ΠΡΟΣΦΥΓΕΣ, ΕΠΙΤΡΟΠΕΣ & ΕΝΔΙΚΟΦΑΝΕΙΣ ΠΡΟΣΦΥΓΕΣ	19	
5	ΔΙΑΒΙΒΑΣΕΙΣ ΕΓΓΡΑΦΩΝ ΠΡΟΣ ΕΙΣΑΓΓΕΛΙΑ ΒΑΣΕΙ ΑΡΘ. 31 ΤΟΥ Ν.4264	45	
6	ΔΕΛΤΙΑ ΠΑΡΑΒΑΣΕΩΝ ΠΡΟΣ ΕΠΙΤΡΟΠΗ ΛΑΪΚΩΝ ΑΓΟΡΩΝ	125	
7	ΔΙΑΒΙΒΑΣΕΙΣ ΕΓΓΡΑΦΩΝ ΠΡΟΣ ΥΠΗΡΕΣΙΕΣ-ΥΠΑΛΛΗΛΟΥΣ -ΙΔΙΩΤΕΣ - ΠΩΛΗΤΕΣ	461	
8	ΑΠΑΝΤΗΣΗ ΣΕ ΔΙΑΦΟΡΑ ΑΙΤΗΜΑΤΑ	81	
9	ΕΝΤΟΛΕΣ ΔΙΑΓΡΑΜΜΙΣΗΣ	84	
10	ΕΙΣΗΓΗΣΗ ΓΙΑ ΠΡΟΓΡΑΜΜΑΤΙΣΜΟ ΑΝΘΡΩΠΙΝΟΥ ΔΥΝΑΜΙΚΟΥ	12	
	<b>ΣΥΝΟΛΟ</b>	<b>13915</b>	
	<b>ΠΡΟΣΤΙΜΑ</b>		
1	ΕΠΙΒΛΗΘΕΝΤΑ ΠΡΟΣΤΙΜΑ (ΌΠΩΣ ΟΡΙΖΟΝΤΑΙ ΣΤΗΝ Υ.Α 7264/24-01-2017 )+ ΑΡΧΕΙΟ ΒΑΣ. ΑΠΟΦΑΣΗΣ ΕΝΔΙΚΟΦΑΝΟΥΣ	518	225.200,00
2	ΠΑΡΑΠΟΜΠΗ ΠΡΟΣΤΙΜΩΝ ΣΕ Δ.Ο.Υ.	303	171.500,00
3	ΠΛΗΡΩΜΕΣ ΧΡΗΜΑΤΙΚΩΝ ΠΡΟΣΤΙΜΩΝ ΣΕ Δ.Ο.Υ. (ΌΠΩΣ ΟΡΙΖΟΝΤΑΙ ΣΤΟ Ν.4264/2014 αρ.34 παρ.3)	245	47.350,00
4	ΑΤΟΜΙΚΑ ΦΥΛΛΑ ΕΚΠΤΩΣΗΣ ΣΕ Δ.Ο.Υ.	30	-21.300,00
	<b>ΣΥΝΟΛΟ</b>	<b>1097</b>	<b>197.550,00</b>

### 3.3. Τμήμα Γραμματειακής Υποστήριξης

ΑΡΜΟΔΙΟΤΗΤΕΣ	ΑΡΙΘΜ. ΥΠΟΘΕΣΕΩΝ
ΓΕΝΙΚΟ ΠΡΩΤΟΚΟΛΛΟ	26892
ΕΙΣΕΡΧΟΜΕΝΑ ΤΜΗΜΑΤΟΣ ΓΡΑΜΜΑΤΕΙΑΚΗΣ ΥΠΟΣΤΗΡΙΞΗΣ	415
ΑΙΤΗΣΕΙΣ ΑΔΕΙΩΝ ΥΠΑΛΛΗΛΩΝ (ΑΝΑΡΡΩΤΙΚΕΣ-ΓΟΝΙΚΕΣ-ΕΞΕΤΑΣΕΩΝ-ΑΙΜΟΔΟΣΙΑΣ)	284
ΠΑΡΑΠΕΜΠΤΙΚΑ ΣΕ ΥΓΕΙΟΝΟΜΙΚΕΣ ΕΠΙΤΡΟΠΕΣ	36
ΑΠΟΦΑΣΕΙΣ ΧΟΡΗΓΗΣΗΣ ΑΔΕΙΩΝ ΣΤΟΥΣ ΥΠΑΛΛΗΛΟΥΣ(ΑΝΑΡΡΩΤΙΚΕΣ)	138
ΕΓΓΡΑΦΑ ΠΡΟΣ ΔΙΕΥΘΥΝΣΗ ΟΙΚΟΝΟΜΙΚΩΝ (ΔΙΑΒΙΒΑΣΕΙΣ ΕΓΓΡΑΦΩΝ-ΑΙΤΗΜΑΤΑ ΠΡΟΜΗΘΕΙΩΝ)	225
ΔΙΑΒΙΒΑΣΤΙΚΑ ΣΤΗ ΓΕΝΙΚΗ ΔΙΕΥΘΥΝΣΗ ΕΣΩΤΕΡΙΚΗΣ ΛΕΙΤΟΥΡΓΙΑΣ	113
ΔΙΟΙΚΗΤΙΚΑ ΔΙΚΑΣΤΗΡΙΑ, ΕΦΕΤΕΙΑ, ΠΤΑΙΣΜΑΤΟΔΙΚΕΙΑ (ΑΠΟΣΤΟΛΗ ΔΙΚΟΓΡΑΦΙΩΝ & ΕΙΣΗΓΗΤΙΚΩΝ	52
ΕΓΓΡΑΦΑ ΓΙΑ ΤΑ ΥΠΗΡΕΣΙΑΚΑ ΑΥΤΟΚΙΝΗΤΑ (ΕΝΤΟΛΕΣ ΜΕΤΑΚΙΝΗΣΗΣ-ΒΕΒΑΙΩΣΕΙΣ ΠΛΥΣΙΜΑΤΟΣ)	263
<b>ΣΥΝΟΛΟ</b>	<b>1526</b>

## **Θ5.Διεύθυνση Τουρισμού**

**1. Στο πλαίσιο των αρμοδιοτήτων της Δ/σης Τουρισμού – Περιφέρειας Αττικής (σύμφωνα με το άρθρο 67 του Οργανισμού Εσωτερικής Υπηρεσίας της Περιφέρειας Αττικής (ΦΕΚ 3051/τ.Β'/5-9-2017)).**

Στο πλαίσιο της λειτουργίας της Δ/σης Τουρισμού κατά το έτος **2017** πραγματοποιήθηκαν οι απαραίτητες ενέργειες για την ορθή άσκηση των αρμοδιοτήτων της, παρά τις αντίξοες συνθήκες (έλλειψη προσωπικού, χώρου και υλικοτεχνικής υποδομής).

**2. Στο πλαίσιο των αρμοδιοτήτων του Τμήματος Τουριστικής Προβολής της Δ/σης Τουρισμού – Περιφέρειας Αττικής.**

**2.1. Κατάρτιση, τροποποίηση και εφαρμογή προγραμμάτων τουριστικής προβολής για την ανάπτυξη τουριστικών δραστηριοτήτων στην Ελλάδα και το εξωτερικό σε συνεργασία με τον ΕΟΤ (άρθρο 67, παρ.3 εδ.1)**

**2.1.1. Σύνταξη προτάσεων της Δ/σης Τουρισμού προς την Εντεταλμένη Περιφερειακή Σύμβουλο για τον Τουρισμό.**

Α' εξάμηνο 2017:

Η Δ/ση Τουρισμού συνέταξε προτάσεις για:

α. τις ενέργειες για το έτος Ελλάδος-Ρωσίας 2017-2018, ώστε να αποφασιστεί ποιες τελικά θα μπορούν να εισαχθούν ως «κοινές» ενέργειες στο προτεινόμενο Action Plan προς τη Ρωσική πλευρά από το Υπουργείο Τουρισμού

β. τις βασικές θεματικές κατηγορίες τουρισμού που μπορεί να υποστηρίξει άμεσα η Π.Α., καθώς και τα «ώριμα» σχετικά τουριστικά προϊόντα/μοναδικές εμπειρίες που προσφέρει στον επισκέπτη η Αττική ως προορισμός.

**2.2. Υποβολή προγραμμάτων τουριστικής προβολής στον ΕΟΤ προς έγκριση (άρθρο 67, παρ.3 εδ.2).**

**2.2.1. Εγκρίσεις αναφορικά με το «Στρατηγικό Σχέδιο Δράσης για την τουριστική προβολή της Περιφέρειας Αττικής για τη χρονική περίοδο 2016-2020».**

Α' εξάμηνο 2017:

Οι δράσεις που υλοποιήθηκαν σε εφαρμογή του Στρατηγικού Σχεδίου Δράσης Τουριστικής Προβολής της Περιφέρειας Αττικής 2016-2020, σύμφωνα με την υπ' αριθμ. 138/2016 Απόφαση του Περιφερειακού Συμβουλίου Αττικής και οι οποίες αναφέρονται πιο κάτω αναλυτικά έχουν ήδη λάβει τη σύμφωνη γνώμη του ΕΟΤ με το υπ' αριθμ. 4863/27-05-2016 έγγραφό του. Επιπροσθέτως, η Δ/ση Τουρισμού έχει ενημερώσει τον ΕΟΤ γραπτώς από το Δεκέμβριο του 2016 για τις συγκεκριμένες προγραμματιζόμενες δράσεις της για το έτος 2017.

Παράλληλα, έχει πραγματοποιηθεί σειρά αλληλογραφίας με τη Γενική Γραμματεία Ενημέρωσης & Επικοινωνίας με θέμα την ενημέρωση της ηλεκτρονικής πλατφόρμας της ΓΓΕΕ (e-rasitheia) με απολογιστικά στοιχεία και τον προγραμματισμό του έτους 2017. Σχετικά, η Δ/ση έχει προτείνει και επισημάνει με έγγραφό της την ανάγκη κεντρικής διαχείρισης των στοιχείων του e-rasitheia προς την κεντρική διοίκηση της Π.Α. (Αρ. Πρ. οικ: 112162/773/10-06-2016).

Β' εξάμηνο 2017:

• Η Δ/ση Τουρισμού αιτήθηκε και εν συνέχεια έλαβε με το υπ' αρ.12321/18-10-2017 έγγραφο του Τμήματος Εκδόσεων και Οπτικοακουστικών Μέσων της Δ/σης Έρευνας Αγοράς και Διαφήμισης της Γενικής Δ/σης Προβολής του ΕΟΤ, τη Σύμφωνη Γνώμη του ΕΟΤ για το νέο τουριστικό λογότυπο της Περιφέρειας Αττικής, σε εφαρμογή του “umbrella branding” σύμφωνα με την υπ' αριθμ. 138/2016 Απόφαση του Περιφερειακού Συμβουλίου Αττικής (ΑΔΑ:6Ε6Ψ7Λ7-ΩΗΦ).

• Η Δ/ση Τουρισμού, με το υπ' αρ'πρωτ.οικ.224776/31-10-2017 έγγραφό της με θέμα «Ενημέρωση σχετικά με την κατάρτιση προγράμματος επικοινωνιακής προβολής έτους 2018 της Δ/σης Τουρισμού της Π.Α. και σχετικό αίτημα έγκρισης αυτού.» προώθησε στη Γενική Δ/ση Οικονομικών Π.Ε. Κεντρικού Τομέα Αθηνών και στο Τμήμα Εντύπων και Διαφάνειας της Δ/σης Μέσων Ενημέρωσης της Γενική Γραμματεία Ενημέρωσης και Επικοινωνίας τον προγραμματισμό δράσεων της για τις δικές τους σχετικές ενέργειες.

• Ακολούθως, η Δ/ση Τουρισμού έλαβε, σύμφωνα με το υπ' αρ. πρωτ.14546/04-12-2017 έγγραφο του Τμήματος Εκδόσεων και Οπτικοακουστικών Μέσων της Δ/σης Έρευνας Αγοράς και Διαφήμισης της Γενικής Δ/σης Προβολής του ΕΟΤ, την «Παροχή σύμφωνης γνώμης για τις προγραμματισμένες δράσεις τουριστικής προβολής της Περιφέρειας Αττικής για τη χρονική περίοδο 2018-2020».

• Επιπροσθέτως, η Δ/ση Τουρισμού συνέταξε εισήγηση προς το Π.Σ. και έλαβε σύμφωνα με την υπ' αριθμ.438/07-12-2017 απόφαση του Περιφερειακού Συμβουλίου Αττικής την «Έγκριση των προγραμματισμένων δράσεων τουριστικής προβολής της Περιφέρειας Αττικής για το χρονικό διάστημα 2018-2020, στο πλαίσιο υλοποίησης του εγκεκριμένου αναλυτικού Στρατηγικού Σχεδίου Δράσης για την Τουριστική Προβολή της Περιφέρειας Αττικής για τη χρονική περίοδο 2016-2020 (Απόφαση Έγκρισης 138/2016 του Περιφερειακού Συμβουλίου Αττικής)».

**2.3. Συμμετοχή σε τουριστικές εκθέσεις καθώς και σε συνέδρια τουριστικού ή αναπτυξιακού περιεχομένου στην Ελλάδα και το εξωτερικό (άρθρο 67, παρ.3 εδ.4).**

**2.3.1. Συμμετοχή σε συνέδρια και διεθνείς εκθέσεις τουριστικού ενδιαφέροντος στο εσωτερικό και εξωτερικό.**

**Α' εξάμηνο 2017:**

1. Η Δ/ση Τουρισμού και το Τμήμα Τουριστικής προβολής, σε συνεργασία με τις, κατά περίπτωση, αναδόχους εταιρείες, συμμετείχε ενεργά στον συντονισμό, στον προγραμματισμό, στην υλοποίηση και την παρακολούθηση όλων των απαραίτητων δράσεων αναφορικά με τη συμμετοχή της Περιφέρειας Αττικής σε κορυφαίες διεθνείς τουριστικές εκθέσεις, αλλά και σε δράσεις τουριστικής προβολής εθνικής εμβέλειας:
  - Στην **Ferien Messe Wien** 12-15/01/2017 στη Βιέννη της Αυστρίας. (ανάδοχος Louder than Horn) Πρόκειται για την κορυφαία έκθεση για τον τουρισμό στην Αυστρία, φιλοξενώντας 750 εκθέτες από 70 χώρες, προβάλλοντας συστηματικά τουριστικούς προορισμούς και προϊόντα θεματικού τουρισμού στην κεντρική Ευρώπη, που αποτελεί παραδοσιακή τουριστική αγορά, σταθερή στρατηγική προτεραιότητα του φορέα για την τουριστική προβολή της Αττικής. Στην διάρκεια της έγιναν συναντήσεις (B2B) με επαγγελματίες του τουρισμού κ.λπ.
  - Στην **ITB (International Tourism Bourse)** 12-15/03/2017 στο Βερολίνο Γερμανίας (ανάδοχος Multi Productions). Πρόκειται για την ετήσια διεθνή τουριστική έκθεση, η κορυφαία έκθεση για τον τουρισμό στην Γερμανία. Η 51η Διεθνής Τουριστική Έκθεση διεξάγεται στο Βερολίνο με περισσότερους από 100 εκθέτες, μεταξύ αυτών Έλληνες ξενοδόχοι, τουριστικά γραφεία, Δήμοι, Περιφέρειες, αλλά και άλλοι εκπρόσωποι υπηρεσιών του τουριστικού κλάδου, από όλο τον κόσμο. Η Π.Α. συμμετείχε στο περίπτερο του ΕΟΤ για την ανάδειξη του τουριστικού προϊόντος της Αττικής και την προσέλκυση μεγάλου αριθμού τουριστών από την Γερμανία για την επόμενη τουριστική σεζόν, αγορά που αποτελεί σταθερή στρατηγική προτεραιότητα του φορέα για την τουριστική προβολή της Αττικής. Στην διάρκεια της έγιναν συναντήσεις (B2B) με επαγγελματίες του τουρισμού κ.λπ.
  - Στη **MITT (Moscow International Travel & Tourism Exhibition)** 14-16/03/2017 στη Μόσχα Ρωσίας. (ανάδοχος Multi Productions) Πρόκειται για την κορυφαία έκθεση για τον τουρισμό στην Ρωσία, την οποία επισκέπτονται πάνω από 100.000 άτομα εκ των οποίων το 80% είναι επαγγελματίες τουρισμού. Στην διάρκεια της έγιναν συναντήσεις (B2B) με επαγγελματίες του τουρισμού κ.λπ.
  - Στο **East Med Yacht Show** 04-07/05/2017 στη Μαρίνα Ζέας στον Πειραιά. (ανάδοχος Multi Productions) Πρόκειται για θεματική έκθεση για τους επαγγελματίες των σκαφών αναψυχής και τον θαλάσσιο τουρισμό. Στόχος της έκθεσης αυτής είναι η ανάδειξη της Ελλάδας σε κορυφαίο προορισμό θαλάσσιου τουρισμού διεθνώς, με κύριο σκοπό τη δικτύωση και τη διερεύνηση συνεργασιών μέσω των επαγγελματιών του yachting και του

κλάδου γενικότερα. Το σαλόνι διοργανώνουν: η Ένωση Πλοιοκτητών Σκαφών Τουρισμού (ΕΠΕΣΤ ή Hellenic Professional Yacht Owners Association, ΗΡΥΟΑ) σε συνεργασία με τον Σύνδεσμο των εν Ελλάδι Τουριστικών και Ταξιδιωτικών Γραφείων (ΗΑΤΤΑ).

- Στην **1η Greek Travel Show** 19-21/05/2017 στο εκθεσιακό κέντρο Helexpo στο Μαρούσι. (σε συνεργασία με την ΔΕΘ-Helexpo) Πρόκειται για νέα τουριστική έκθεση στην Ελλάδα, στην οποία η Περιφέρεια Αττικής συμμετείχε ως η τιμώμενη Περιφέρεια λαμβάνοντας επίσης και αναμνηστικό έπαινο για την συνολική παρουσία και συμμετοχή της.
- 2. Η Δ/ση Τουρισμού και ειδικότερα το Τμήμα Τουριστικής Προβολής διοργάνωσε τη χρονική περίοδο από 18-20/05/2017 επιλεγμένη παρουσίαση-workshop στη **Βασιλεία της Ελβετίας**, με στόχο την προβολή της Αττικής ως τουριστικού προορισμού, αλλά και των προϊόντων της αττικής γης στο κοινό της κεντρικής Ευρώπης (Αυστρία, Ελβετία), (ανάδοχος Multi Productions).

#### Β' εξάμηνο 2017:

3. Στο Travel Trade Athens (02-03/10/2017) για την πραγματοποίηση στοχευμένων επαγγελματικών συναντήσεων [business to business (B2B)] με επαγγελματίες του συνεδριακού τουρισμού. Το TRAVEL TRADE ATHENS 2017 φιλοξένησε στην Αθήνα επιλεγμένο αριθμό Tour Operators, Εμπορικούς Εκπροσώπους, Διοργανωτές Συνεδρίων, καθώς και διακεκριμένους δημοσιογράφους - ειδικότερα για τον Συνεδριακό Τουρισμό - από την Ευρώπη & τις ΗΠΑ με στόχο την δημιουργία και την ανάπτυξη μιας πλατφόρμας συνεργασίας της τουριστικής βιομηχανίας των εν λόγω περιοχών. Η Περιφέρεια Αττικής συμμετείχε, τόσο στις B2B συναντήσεις όσο και με συγκεκριμένες ενέργειες τουριστικής προβολής μέσα από το υλικό που παράγεται και διανέμεται από τους διοργανωτές.
4. Πραγματοποίησε μια ιδιαίτερος επιτυχημένη επιλεγμένη παρουσίαση-workshop στη Στοκχόλμη της Σουηδίας (12/10/2017) σε συνεργασία με το γραφείο ΕΟΤ Σουηδίας και με τη συνδιοργάνωση της Ελληνικής Πρεσβείας στην Σουηδία. Η Διεύθυνση Τουρισμού πραγματοποίησε αναλυτική παρουσίαση του τουριστικού προορισμού της Αττικής (δηλαδή, παρουσιάστηκαν όλες οι τουριστικές υπηρεσίες, τα τουριστικά προϊόντα - εμπειρίες και οι διαδρομές που μπορούν να διατεθούν στον μεμονωμένο ταξιδιώτη ή και στους οργανωμένους φορείς), καθώς και ειδική ενημέρωση των προσκεκλημένων για την εξειδικευμένη αγορά του συνεδριακού τουρισμού της Αττικής (MICE). Ενδεικτικά αναφέρουμε την παρουσία υψηλόβαθμων στελεχών α) ταξιδιωτικών φορέων όπως: TUI, APOLLO, TEMA-JUMBO, TRAWELL, TRAVELHOUSE, SELECT COLLECTION, AEGEAN AIRLINES καθώς και β) ταξιδιωτικού τύπου όπως: VAGABOND TRAVEL MAGAZINE SWEDEN, RES TRAVEL MAGAZINE SWEDEN, LIFESTYLE PUBLISHING MAGAZINES, SMART MEDIA, REISEGIGANTEN-DESTINATION.SE
5. Συμμετείχε στη διεθνή τουριστική έκθεση World Travel Market (WTM) 06-08/11/2017 στο Λονδίνο του Ηνωμένου Βασιλείου. Πρόκειται για την ετήσια διεθνή τουριστική έκθεση, η οποία αποτελεί το κορυφαίο παγκόσμιου βεληνεκούς γεγονός για την τουριστική βιομηχανία. Παρέχει μια μοναδική ευκαιρία σε ιδιωτικούς και δημόσιους φορείς που δραστηριοποιούνται στον

τομέα του τουρισμού να συναντηθούν, να δικτυωθούν, και να προβάλλουν τους τουριστικούς προορισμούς. Στην διάρκειά της έγιναν συναντήσεις (B2B) με επαγγελματίες του τουρισμού κ.λπ.

6. Συμμετείχε στη Διεθνή Τουριστική Έκθεση Philoxenia Θεσσαλονίκης (10-12/11/2017). Η διεθνής έκθεση τουρισμού Philoxenia συνιστά προορισμό για όλους τους επαγγελματίες του κλάδου του τουρισμού. Είναι η σημαντικότερη τουριστική έκθεση της χώρας και υποδέχεται επαγγελματίες και κοινό κάθε Νοέμβριο, στο Διεθνές Εκθεσιακό & Συνεδριακό Κέντρο Θεσσαλονίκης. Στην διάρκειά της έγιναν συναντήσεις (B2B) με επαγγελματίες του τουρισμού κ.λπ.

### 2.3.2. Υπηρεσίες Συγγραφής Κειμένων (Επιμέλεια δελτίων τύπου, κειμένων και καταχωρήσεων)

#### Α' & Β' εξάμηνο 2017:

Η Δ/ση Τουρισμού και το Τμήμα Τουριστικής Προβολής επιμελήθηκε τα σχετικά Δελτία Τύπου σε συνεργασία με το Γραφείο Τύπου της Περιφέρειας Αττικής ή/και το Γραφείο Διεθνών Θεμάτων της Περιφέρειας Αττικής κατά περίπτωση, στην αγγλική και την ελληνική γλώσσα, για κάθε μία από τις ως άνω αναφερόμενες εκθέσεις.

Στο πλαίσιο αυτό, έδωσε τις ανάλογες κατευθύνσεις, κατόπιν συνεργασίας, στις, κατά περίπτωση, ανάδοχες εταιρείες: Louder than Horn, Nextcom S.A., Multi Productions, για την τελική επεξεργασία των σχετικών Δελτίων Τύπου που συντάχθηκαν στο πλαίσιο της εκάστοτε έκθεσης και δράσης τουριστικής προβολής.

### 2.3.3. Διοργάνωση ταξιδίων εξοικείωσης δημοσιογράφων (Press Trips) κατ' εφαρμογή του Στρατηγικού Σχεδίου Δράσης για την Τουριστική Προβολή της Π.Α. 2016-2020.

#### Α' εξάμηνο 2017:

Η Δ/ση Τουρισμού και ειδικότερα το Τμήμα Τουριστικής Προβολής σε συνεργασία με την ανάδοχο εταιρεία Multi Productions υλοποίησε ταξίδι εξοικείωσης (Press trip), σε εφαρμογή της αντίστοιχης δράσης του Ρωσικού τηλεοπτικού σταθμού **My Planet (Moya Planeta)**, τη χρονική περίοδο 12-14/05/2017, σε συνεργασία με την Πρεσβεία της Ελλάδος στη Μόσχα.

Συγκεκριμένα, επισημαίνουμε ότι το «My Planet» (<http://moya-planeta.ru>) είναι ένας τηλεοπτικός σταθμός εθνικής εμβέλειας της Ρωσίας ο οποίος βρίσκεται στην 1η θέση όσον αφορά τα ταξιδιωτικά - εκπαιδευτικά κανάλια στη χώρα με πάνω από 70.000.000 τηλεθεατές καθημερινά.

Το «My Planet» είναι εξαιρετικά δημοφιλής τηλεοπτικός σταθμός στη Ρωσία που διαθέτει επίσης πολύ δυναμική ιστοσελίδα. Την δημοσιογραφική ομάδα του σταθμού αποτελούσαν οι: κα **Irina Medvedeva** (παρουσιάστρια), κος **Denis Rubanov** (διευθυντής παραγωγής), κος **Marat Kagarmenov** (καμεραμάν) και ο κος **Alexander Beglaryan** (ηχολήπτης). Το κανάλι

πραγματοποίησε σειρά γυρισμάτων για το ντοκιμαντέρ «Μια ημέρα στην πόλη» που προβλήθηκε για πρώτη φορά τον Δεκέμβριο 2017 στην Ρωσία. Συγκεκριμένα, στις 4 Δεκεμβρίου 2017, πραγματοποιήθηκε η πρεμιέρα των επεισοδίων της εκπομπής “Μια ημέρα στην πόλη” του τηλεοπτικού σταθμού “Moya Planeta”, που ήταν αφιερωμένα στην Αθήνα και τη Θεσσαλονίκη. Το επεισόδιο της Αθήνας, διάρκειας 26 λεπτών, προβλήθηκε στις 21:00, ενώ στις 5 Δεκεμβρίου έγινε επανάληψή του δύο φορές, στις 04:55 και στις 13:05. Επανάληψεις των επεισοδίων προβλήθηκαν στις 8 και 9 Δεκεμβρίου, ενώ, συνολικά, προγραμματίζεται η προβολή τους πάνω από 14 φορές το επόμενο εξάμηνο και τουλάχιστον 2 φορές κάθε τρίμηνο για τα επόμενα πέντε χρόνια.

#### Β' εξάμηνο 2017:

Πραγματοποιήθηκε σειρά συντονιστικών συναντήσεων εργασίας με την ανάδοχο εταιρεία Multi Productions για την υλοποίηση της σύμβασής της, με αρ. 11/03-03-2017 (Ομάδα 1: ΥΠΗΡΕΣΙΕΣ ΟΡΓΑΝΩΣΗΣ ΤΗΣ ΣΥΜΜΕΤΟΧΗΣ ΤΗΣ ΠΕΡΙΦΕΡΕΙΑΣ ΣΕ ΤΟΥΡΙΣΤΙΚΕΣ ΕΚΘΕΣΕΙΣ ΚΑΙ ΕΚΔΗΛΩΣΕΙΣ και Ομάδα 2: PRESS & FAM TRIPS: ΥΠΗΡΕΣΙΕΣ ΦΙΛΟΞΕΝΙΑΣ ΔΗΜΟΣΙΟΓΡΑΦΩΝ & ΔΙΟΡΓΑΝΩΣΗΣ PRESS & FAM TRIPS.) προκειμένου να υλοποιηθούν δύο ταξίδια εξοικείωσης (press - fam trips) δημοσιογράφων και τουριστικών πρακτόρων στην Αττική, περί τα τέλη Σεπτεμβρίου – αρχές Οκτωβρίου του 2017, με τη συνδρομή των Γραφείων ΕΟΤ εξωτερικού. Λόγω της μη συμπλήρωσης του απαραίτητου αριθμού συμμετοχών κατά το αρχικώς προτεινόμενο χρονικό διάστημα, η υλοποίησή τους έχει μεταφερθεί και προγραμματίζεται σε νέες ημερομηνίες (εντός του Φεβρουαρίου 2018).

#### Α' και Β' εξάμηνο 2017:

Η Δ/ση Τουρισμού συνεργάστηκε επίσης, προσφέροντας υποστήριξη στην υλοποίηση δράσεων τουριστικής προβολής πέραν του δικού της προγραμματισμού, με τους παρακάτω φορείς:

- Συνεργασία με γραφείο ΕΟΤ Ρωσίας – για τα γυρίσματα του Κανάλιου Russia 24 (22-23/04/2017).
- Συνεργασία με Γραφείο ΕΟΤ Αυστρίας – με τις εφημερίδες Krone Zeitung, Kleine Zeitung, Kurier, Sonntag Zentralschweiz, (26/04-01/05/2017) για την τουριστική προβολή των Κυθήρων.
- Συνεργασία αναφορικά με το ταξίδι των Simon & Bettany Hughes - Daily Mail - (19-26/07/2017) για την τουριστική προβολή του Σαρωνικού & της Μονεμβασιάς  
<http://www.dailymail.co.uk/travel/article-5095349/TV-s-Bettany-Hughes-visits-Peloponnese.html>
- Συνεργασία με Πρεσβεία Ελλάδος στη Ρωσία - Περιοδικό Vokrug Sveta - (11-14/11/2017) αφιέρωμα στον Μαραθώνιο Αθήνας.
- Συνεργασία με γραφείο ΕΟΤ UK & Ireland – πραγματοποίηση MICE fam trip

**2.4. Επιμέλεια παραγωγής, αναπαραγωγής, διακίνησης και διάθεσης έντυπου και οπτικοακουστικού υλικού τουριστικής προβολής (άρθρο 67, παρ.3 εδ.5).**

**2.4.1. Συνεργασία με τρίτους φορείς για την τουριστική προώθηση της Περιφέρειας Αττικής**

Α' & Β' εξάμηνο 2017:

Το Τμήμα Τουριστικής Προβολής ανταποκρίθηκε σε σειρά σχετικών αιτημάτων των γραφείων του ΕΟΤ εξωτερικού, καθώς και συλλογικών φορέων του τουρισμού, προωθώντας, κατόπιν σχετικού δικού τους αιτήματος, το ηλεκτρονικό υλικό τουριστικής προβολής της Περιφέρειας Αττικής συνοδευόμενο από τους όρους χρήσης αυτού, για την προώθηση του τουρισμού της Αττικής.

**2.5. Επιμέλεια δημιουργίας τουριστικού οδηγού στην ιστοσελίδα της Περιφέρειας Αττικής και την επικαιροποίησή της. (άρθρο 67, παρ.3 εδ.6)**

Α' & Β' εξάμηνο 2017:

Το Τμήμα Τουριστικής Προβολής προχώρησε και φέτος, σε σειρά αλληλογραφίας προς όλους τους Δήμους της Π.Α. ζητώντας την συμπλήρωση των στοιχείων τουριστικού ενδιαφέροντός τους σε φόρμες (content forms), ώστε να συμπεριληφθούν οι πληροφορίες στη νέα ιστοσελίδα τουριστικής προβολής της Π.Α. Το υλικό που έχει ήδη συγκεντρωθεί βρίσκεται στο στάδιο αποδελτίωσης και επεξεργασίας.

Επίσης, από τις 15/06/2017 έως και τις 15/12/2017 στο Τμήμα Τουριστικής Προβολής πραγματοποίησε την εξάμηνη πρακτική της άσκηση, εκπαιδευόμενη του Δημοσίου ΙΕΚ Χαλανδρίου. Η εκπαιδευόμενη υποστήριξε το έργο του Τμήματος υπό την επίβλεψη της Προϊσταμένης του Τμήματος Τουριστικής Προβολής.

**2.6. Δημιουργία και συντήρηση τουριστικής πύλης στο διαδίκτυο (portal) με σκοπό την παροχή πληροφόρησης σε δυνητικούς επισκέπτες, αλλά και την υποστήριξη και προβολή κυρίως μικρομεσαίων επιχειρήσεων του τουρισμού, που δεν έχουν την απαραίτητη πρόσβαση ή τους αναγκαίους πόρους για την προβολή των υπηρεσιών τους (άρθρο 67, παρ.3 εδ.7).**

**2.6.1. Ανασχεδιασμός και διαχείριση περιεχομένου ιστοσελίδας**

Α' και Β' εξάμηνο 2017:

Η Δ/ση Τουρισμού και το Τμήμα Τουριστικής Προβολής, βρίσκονται σε συνεχή συνεργασία με την ανάδοχο εταιρεία Nextcom S.A. στο πλαίσιο της σύμβασής της με την Περιφέρεια Αττικής υπ' αρ. 12/22-03-2017 (ΟΜΑΔΑ 4: «Υπηρεσίες Αναβάθμισης (Τεχνικής) Τουριστικής Ιστοσελίδας).

Έχει ήδη προταθεί αλλαγή του menu και της σχεδιαστικής προσέγγισης της νέας ιστοσελίδας, σε συνεργασία της Δ/σης Τουρισμού και του Τμήματος Τουριστικής Προβολής με τη Δ/ση Τεχνολογιών Πληροφορικής και Επικοινωνιών (Τ.Π.Ε.) της Π.Α.



2.6.2. Υπηρεσίες Συγγραφής Κειμένων (Επιμέλεια δελτίων τύπου, κειμένων και καταχωρήσεων).

Α' και Β' εξάμηνο 2017:

Από τον Μάιο του 2017, υπάρχει σχετική συνεργασία και παροχή κατευθύνσεων του Τμήματος Τουριστικής Προβολής προς την ανάδοχο εταιρεία Nextcom S.A. στο πλαίσιο υλοποίησης της σύμβασής της με αρ. 12/22-03-2017 [ΟΜΑΔΑ 3: Υπηρεσίες Συγγραφής Κειμένων, Διαχείρισης Περιεχομένου Ιστοσελίδας και Κοινωνικών Δικτύων και Διασποράς Περιεχομένου (Content Seeding)]. Το έργο αυτό περιλαμβάνει την συγγραφή κειμένων τουριστικής προβολής της Αττικής ως προορισμού στην ελληνική και αγγλική γλώσσα για ένα έτος, αναλαμβάνοντας την ακόλουθη **παραγωγή δίγλωσσων κειμένων αναφορικά με:**

1. Καθημερινά ποσταρίσματα για την τουριστική σελίδα της Περιφέρειας Αττικής στο Facebook και επιλεκτική αναδημοσίευσή τους σε άλλα κοινωνικά δίκτυα (τουλάχιστον 10 πρωτότυπα και 20 αναδημοσιεύσεις μηνιαίως). Κάθε ποστάριασμα έχει έκταση 100 έως 150 λέξεων,
2. Δύο (2) δελτία τύπου μηνιαίως – έως 400 λέξεις έκαστο – για αποστολή σε ταξιδιωτικούς συντάκτες στην Ελλάδα και το εξωτερικό,
3. Τρία (3) αναλυτικά άρθρα μηνιαίως για επιλεγμένες πτυχές του αττικού τουρισμού και έκτασης 500-600 λέξεων έκαστο, προοριζόμενα για ανάρτηση στην τουριστική ιστοσελίδα της Περιφέρειας Αττικής και ενδεχόμενη αναδημοσίευση σε άλλες ιστοσελίδες και μέσα ενημέρωσης,
4. Δύο (2) συνεντεύξεις με προσωπικότητες και επαγγελματίες σχετιζόμενους με τον τουρισμό της Αττικής, προοριζόμενες για ανάρτηση στην τουριστική ιστοσελίδα της Περιφέρειας Αττικής και ενδεχόμενη αναδημοσίευση σε άλλες ιστοσελίδες και μέσα ενημέρωσης,
5. Ένα (1) μηνιαίο δίγλωσσο ενημερωτικό δελτίο newsletter με βάση τα ως άνω κείμενα.

2.6.3. Σύμβαση τεχνικών προδιαγραφών για τη Δ/ση Οικονομικών Π.Ε. Κ.Τ. Αθηνών αναφορικά με την Υλοποίηση Δράσεων Τουριστικής Προβολής

Α' εξάμηνο 2017:

Το Τμήμα Τουριστικής Προβολής συνεργάστηκε με το Τμήμα Σχεδιασμού & Ανάπτυξης το οποίο εκπόνησε, τις **Τεχνικές Προδιαγραφές** για την Διεύθυνση Οικονομικών Π.Ε. Κεντρικού Τομέα Αθηνών, προκειμένου να προχωρήσει στις κατάλληλες διαγωνιστικές διαδικασίες για τις παρακάτω Δράσεις Τουριστικής Προβολής:

- Εκθέσεις – εκδηλώσεις: (Συμμετοχή σε εκθέσεις με επαγγελματικές συναντήσεις και παρουσιάσεις, Φιλοξενία τουριστικών επαγγελματιών και διοργάνωση fam trips, Φιλοξενία δημοσιογράφων και διοργάνωση press trips, Λοιπές επαφές με ΜΜΕ, Λοιπές επαφές με τα κανάλια διανομής) για τα έτη 2018, 2019 & 2020, συνολικού προϋπολογισμού 1.744.501,44€ συμπεριλαμβανομένου του ΦΠΑ.

- Βίντεο – φωτογραφίες: (Παραγωγή βίντεο, Παραγωγή φωτογραφιών), συνολικού προϋπολογισμού 303.800,00€ συμπεριλαμβανομένου του ΦΠΑ.

**2.7. Ευαισθητοποίηση και ενημέρωση του ευρύτερου πληθυσμού για τη σημασία και τα οφέλη του τουρισμού για την Περιφέρεια Αττικής (άρθρο 67, παρ.3 εδ.9).**

**2.7.1. Υπηρεσίες διαχείρισης κοινωνικών δικτύων για την τουριστική προβολή της Περιφέρειας Αττικής και διασποράς περιεχομένου (Content Seeding)**

**Α' και Β' εξάμηνο 2017:**

Από το έτος 2016 συνεχίζεται υπό τη διαχείριση και τον συντονισμό του Τμήματος Τουριστικής Προβολής της Δ/νσης Τουρισμού, η λειτουργία του λογαριασμού της Δ/νσης Τουρισμού της Περιφέρειας Αττικής στο facebook (<https://www.facebook.com/AthensAtticaLive/>), προκειμένου οι επισκέπτες της Αττικής να ενημερώνονται για εκδηλώσεις που γίνονται σε διάφορα σημεία της Αττικής. Οι αναρτήσεις γίνονται κυρίως στην αγγλική γλώσσα για το διεθνές τουριστικό κοινό ή κατά περίπτωση και στην ελληνική.

Επιπροσθέτως, από τον Μάιο του 2017, υπάρχει σχετική συνεργασία και παροχή κατευθύνσεων προς την ανάδοχο εταιρεία Nextcom S.A. στο πλαίσιο υλοποίησης της υπ' αρ. 12/22-03-2017 σχετικής σύμβασης (ΟΜΑΔΑ 3).

**2.7.2. Ενεργοποίηση Θεματικών Δικτύων Συνεργασίας (Product Clubs)**

**Α' και Β' εξάμηνο 2017:**

Η Δ/νση Τουρισμού και το Τμήμα Τουριστικής Προβολής στο πλαίσιο σταδιακής υλοποίησης του Στρατηγικού Σχεδίου Δράσης Τουριστικής Προβολής της Περιφέρειας Αττικής (138/2016) συμμετείχε ενεργά σε συναντήσεις εργασίας που διοργάνωσε το Τμήμα Σχεδιασμού και Ανάπτυξης, με στόχο την ενεργοποίηση Θεματικών Δικτύων Συνεργασίας (Product Clubs) στον Τουρισμό, με θέμα:1.«ΠΟΛΙΤΙΣΤΙΚΟΣ ΤΟΥΡΙΣΜΟΣ ΣΤΗΝ ΑΤΤΙΚΗ», 2. «ΓΑΣΤΡΟΝΟΜΙΚΟΣ ΤΟΥΡΙΣΜΟΣ ΣΤΗΝ ΑΤΤΙΚΗ»

**2.7.3. Συναντήσεις και συνεργασία με συλλογικούς φορείς τουρισμού και με ιδιωτικές επιχειρήσεις που δραστηριοποιούνται στον τομέα του τουρισμού:**

**Α' και Β' εξάμηνο 2017:**

Από την Δ/νση Τουρισμού, προγραμματίστηκαν και πραγματοποιήθηκαν σειρά συναντήσεων, καθώς και συσκέψεων των υπαλλήλων της Δ/νσης Τουρισμού με εκπροσώπους συλλογικών φορέων σε θέματα τουρισμού. Ενδεικτικά αναφέρονται: συναντήσεις με τον ΕΟΤ, την Εταιρεία Ανάπτυξης και Τουριστικής Προβολής Αθηνών (ΕΑΤΑ), τον Δήμο Πειραιά, την Ένωση Ξενοδόχων Αθηνών-Αττικής & Αργοσαρωνικού (ΕΞΑΑΑ), καθώς και συναντήσεις με εκπροσώπους των Δήμων της Π.Α. κ.α.

**3. Στο πλαίσιο των αρμοδιοτήτων του Τμήματος Σχεδιασμού και Ανάπτυξης της Διεύθυνσης Τουρισμού – Περιφέρειας Αττικής (άρθρο 67, παρ.4)**

Α' και Β' εξάμηνο 2017:

- Βασική διαπίστωση του Τμήματος Σχεδιασμού & Ανάπτυξης της Διεύθυνσης Τουρισμού της Περιφέρειας Αττικής, είναι η έλλειψη σύγχρονων, αξιόπιστων και περιοδικών στατιστικών στοιχείων στον τομέα του τουρισμού. Με το νέο Οργανισμό Εσωτερικής Υπηρεσίας, αρμοδιότητα του Τμήματος μεταξύ άλλων είναι και «η συλλογή και επεξεργασία στοιχείων για τη μελέτη των διεθνών τάσεων της τουριστικής αγοράς και την συστηματική τήρηση τους μέσω της δημιουργίας Παρατηρητηρίου Τουρισμού». Είναι κατανοητό ότι η παρούσα στελέχωση, αλλά και το εξειδικευμένο αντικείμενο του έργου αυτού προϋποθέτει τη συνεργασία με αντίστοιχη έμπειρη και εξειδικευμένη επιστημονική ομάδα.

Στο πλαίσιο αυτό υπήρξε συστηματική συνεργασία με τα δύο πλέον εξειδικευμένα πανεπιστημιακά ιδρύματα της Ελλάδας στον τομέα αυτό - το Πανεπιστήμιο Αιγαίου και το Πανεπιστήμιο Πατρών - καθώς είναι τα μόνα που έχουν ήδη συστήσει παρατηρητήρια τουρισμού σε δύο από τις πιο τουριστικές περιοχές της χώρας μέσω των εξειδικευμένων ερευνητικών εργαστηρίων τους. Έγιναν οι σχετικές επαφές για τη διατύπωση και ανάπτυξη του φυσικού και οικονομικού αντικείμενου, καθώς και του χρονοδιαγράμματος υλοποίησης του ερευνητικού αυτού μηχανισμού, ο οποίος προβλέπεται και στο εγκεκριμένο από το Περιφερειακό Συμβούλιο Αναλυτικό Στρατηγικό Σχέδιο Δράσης για την Τουριστική Προβολή της Περιφέρειας Αττικής (αρ. Απόφασης 138/2016), ενώ έχει ήδη ζητηθεί η χρηματοδότηση του από συγκεκριμένο κωδικό του προϋπολογισμού του έτους 2017 της Περιφέρειας Αττικής.

Ταυτόχρονα, ζητήθηκε και η χρηματοδότηση από κωδικούς του προϋπολογισμού για τις εγκεκριμένες δράσεις «Διενέργεια έρευνας ικανοποίησης επισκεπτών» και «Έρευνες στο εξωτερικό», ώστε να προωθηθούν οι κατάλληλες διαγωνιστικές διαδικασίες και γι αυτές.

Με το υπ' αριθ. πρωτ. 186951/1232/15.09.2017 έγγραφό μας, κατατέθηκε στη Διεύθυνση Αναπτυξιακού Προγραμματισμού της Περιφέρειας Αττικής, η πρόταση για την υπογραφή προγραμματικής σύμβασης μεταξύ της Περιφέρειας Αττικής και των δύο ως άνω αναφερόμενων πανεπιστημιακών ιδρυμάτων, με αντικείμενο τη δημιουργία «**Παρατηρητηρίου Τουρισμού**» της **Περιφέρειας Αττικής**.

- Συνεχής ενημέρωση και περαιτέρω διερεύνηση πιθανής συμμετοχής της Δ/σης Τουρισμού σε προγράμματα Διευρωπαϊκής Συνεργασίας (όπως το ΠΡΟΓΡΑΜΜΑ «ΕΥΡΩΠΑΙΚΟΙ ΠΡΟΟΡΙΣΜΟΙ ΑΡΙΣΤΕΙΑΣ» με θέμα «Πολιτιστικός Τουρισμός», "INTERREG MED" για τον «Ιατρικό Τουρισμό» κλπ).

- Επίσης, στο πλαίσιο υποστήριξης της Δ/σης Τουρισμού όσον αφορά την απαραίτητη οικονομική διαχείριση των ενεργειών τουριστικής προβολής και σταδιακής υλοποίησης των Δράσεων που προβλέπονται στο Στρατηγικό Σχέδιο Δράσης Τουριστικής Προβολής της Περιφέρειας Αττικής για τα έτη 2017-2020, το Τμήμα Σχεδιασμού & Ανάπτυξης εκπόνησε, με τη συνδρομή του Τμήματος Τουριστικής Προβολής, τις **Τεχνικές Προδιαγραφές** για την Διεύθυνση Οικονομικών Περιφερειακής Ενότητας Κεντρικού Τομέα, προκειμένου να προχωρήσει στις

κατάλληλες διαγωνιστικές διαδικασίες. Πιο συγκεκριμένα εκπονήθηκαν οι Τεχνικές Προδιαγραφές για τις παρακάτω Δράσεις Τουριστικής Προβολής:

**A: Εκθέσεις – εκδηλώσεις** (Συμμετοχή σε εκθέσεις με επαγγελματικές συναντήσεις και παρουσιάσεις, Φιλοξενία τουριστικών επαγγελματιών και διοργάνωση fam trips, Φιλοξενία δημοσιογράφων και διοργάνωση press trips, Λοιπές επαφές με ΜΜΕ, Λοιπές επαφές με τα κανάλια διανομής) για τα έτη 2018, 2019 & 2020, συνολικού προϋπολογισμού 1.744.501,44€ συμπεριλαμβανομένου του ΦΠΑ.

**B: Βίντεο – φωτογραφίες** (Παραγωγή βίντεο, Παραγωγή φωτογραφιών), συνολικού προϋπολογισμού 303.800,00€ συμπεριλαμβανομένου του ΦΠΑ.

Επίσης, σε συνεχή συνεργασία με τα αρμόδια στελέχη της Γενικής Διεύθυνσης Οικονομικών, έγιναν όλες οι απαραίτητες ενέργειες για την ορθή κατανομή των ποσών του προϋπολογισμού των Δράσεων κατά έτος, και **ζητήθηκε** να προχωρήσουν οι σχετικές δεσμεύσεις πίστωσης και αναλήψεις υποχρέωσης για τις δαπάνες πολυετούς υποχρέωσης.

Όσον αφορά τη συμμετοχή της Περιφέρειας Αττικής στην τουριστική έκθεση “**Philoxenia**”, στο εκθεσιακό κέντρο ΔΕΘ στη Θεσσαλονίκη, το Νοέμβριο του 2017, το Τμήμα Σχεδιασμού & Ανάπτυξης προχώρησε σε όλες τις απαραίτητες ενέργειες προς τις Διευθύνσεις Προϋπολογισμού και Αναπτυξιακού Προγραμματισμού, προκειμένου να εξασφαλιστούν έγκαιρα οι πιστώσεις για την ενοικίαση χώρου εντός της έκθεσης, ο οποίος παρέχεται αποκλειστικά από το διοργανωτή.

- Στο πλαίσιο σταδιακής υλοποίησης και σύμφωνα με το Αναλυτικό Στρατηγικό Σχέδιο Δράσεων Τουριστικής Προβολής της Περιφέρειας Αττικής 2016-2020, σχετικά με τη δημιουργία των “**Θεματικών Δικτύων Συνεργασίας – Product Clubs**”, ως σύγχρονο εργαλείο για την ανάπτυξη, προώθηση και προβολή τουριστικών προϊόντων, πραγματοποιήθηκαν:

α. για το δίκτυο του «**Πολιτιστικού Τουρισμού**», στις 20/01/2017 στο Κέντρο Πολιτισμού «Ελληνικός Κόσμος», συντονιστική συνάντηση με θέμα την σύσταση και την πρόταση για διακριτή νομική μορφή του θεματικού αυτού δικτύου. Υπήρξε σημαντική κινητοποίηση των ενδιαφερόμενων φορέων και ανταλλάχθηκαν απόψεις πάνω στις εναλλακτικές δυνατότητες σύστασης και λειτουργίας του συνεργατικού αυτού σχήματος και επιπλέον δηλώθηκε ένα εθελοντικό συντονιστικό σχήμα αποτελούμενο από είκοσι (20) από τους παρόντες φορείς (27). Στη συνέχεια, με πρωτοβουλία του Οικονομικού Πανεπιστημίου Αθηνών και του καθηγητή κου Αστ. Πλιάκου, οργανώθηκε συντονιστική συνάντηση σε αίθουσα του Πανεπιστημίου, στις 26/5/2017 με σκοπό τη διαμόρφωση: α) της εταιρικής μορφής και του καταστατικού του εν λόγω δικτύου και β) του marketing plan το οποίο θα προτείνει για χρηματοδότηση.

Σε συνέχεια της ανωτέρω συνάντησης, το Α.Τ.Ε.Ι. Πειραιά απέστειλε στην Υπηρεσία μας προσχέδιο καταστατικού για την δημιουργία Α.Μ.Κ.Ε. Ειδικών/εναλλακτικών μορφών Τουρισμού, καθώς και προσχέδιο Business Plan Α.Μ.Κ.Ε Ειδικών/εναλλακτικών μορφών Τουρισμού. Το Τμήμα Σχεδιασμού

και Ανάπτυξης προχώρησε στην αποστολή κειμένου παρατηρήσεων, τόσο επί του επιχειρησιακού σχεδίου, όσο και επί του σχεδίου καταστατικού.

β. για τον **«Γαστρονομικό Τουρισμό»**, στις 30/03/2017 οργανώθηκε η πρώτη συνάντηση εργασίας με θέμα την ενεργοποίηση του θεματικού αυτού δικτύου στην αίθουσα συνεδριάσεων του ξενοδοχείου «Wyndham Grand Athens» και με την παρουσία φορέων όλου του παραγωγικού φάσματος των υπηρεσιών γαστρονομίας του τόπου μας. Την εκδήλωση τίμησαν με την παρουσία τους πολλοί σημαντικοί παράγοντες, τόσο του χώρου της εστίασης όσο και συλλογικών φορέων τους. Παρόντες ήταν εκπρόσωποι της Τοπικής Αυτοδιοίκησης Α΄ Βαθμού, της ΓΕΣΕΒΕΕ, της ΓΕΠΟΕΤ, του ΣΕΤΕ, του ΞΕΕ, της ΕΑΤΑΑ, της ΕΝΟΑΑ, του Εμπορικού Συλλόγου Αθηνών, της Σχολής Τουριστικής Εκπαίδευσης Αναβύσσου (ΙΕΚ Υπουργείου Τουρισμού), του Σωματίου Διπλωματούχων Ξεναγών, αλλά και εκπρόσωποι πολλών διακεκριμένων επιχειρήσεων του ιδιωτικού τομέα. Στη συνέχεια, στις 26/6/2017 οργανώθηκε δεύτερη συντονιστική συνάντηση στο χώρο της Σχολής γαστρονομίας και τουρισμού «Etoile by les chefs», με 11 παρόντες φορείς οι οποίοι δήλωσαν τη διάθεση να συμμετέχουν ως συντονιστές στο εν λόγω εγχείρημα.

- Συνδρομή στην προετοιμασία παρουσίασης για τον **«Θρησκευτικό/Προσκηνοματικό Τουρισμό»** της Περιφέρειας Αττικής, η οποία πραγματοποιήθηκε από την Εντεταλμένη Π.Σ. για τον Τουρισμό της Περιφέρειας Αττικής, στο πλαίσιο της εκδήλωσης «Στα βήματα του Αποστόλου Παύλου» στη Θεσσαλονίκη.
- Σε μια προσπάθεια εξειδίκευσης των δράσεων τουριστικής προβολής των προορισμών της Περιφέρειας Αττικής για το επόμενο χρονικό διάστημα (2017-2020), βασιζόμενοι σε όσο το δυνατόν πιο σύγχρονα στατιστικά δεδομένα και στο πλαίσιο αρμοδιοτήτων του Τμήματος, πραγματοποιήθηκε επικοινωνία με κατά τόπους γραφεία του **Ε.Ο.Τ.** προκειμένου να μας παρέχουν μελέτες ή/και στατιστικά στοιχεία τουριστικού ενδιαφέροντος σχετικά με την περιοχή που δραστηριοποιούνται και ό,τι σχετίζεται με οποιονδήποτε τρόπο με τον προορισμό Αθήνα - Αττική. Η ανταπόκριση δεν ήταν σημαντική, ενώ η μόνη ολοκληρωμένη μελέτη που λάβαμε ήταν από του Γραφείου Ε.Ο.Τ. Κίνας.
- Στην προσπάθεια αξιοποίησης των δεδομένων που προέκυψαν από τα πρακτικά των **Διατομεακών Επιτροπών Τουρισμού** που υλοποιήθηκαν (6 στον αριθμό) τα προηγούμενα έτη, δημιουργήθηκε συνοπτικό κείμενο με τα προβλήματα/ευκαιρίες – κίνδυνους/απειλές (μια μίνι *swot analysis*) σε σχέση με τις δυνατότητες των προορισμών της Περιφέρειας Αττικής, τόσο θεματικά όσο και γεωγραφικά/χωρικά. Το κείμενο αυτό διατέθηκε στην Ενδιάμεση Διαχειριστική Αρχή της Περιφέρειας Αττικής, αλλά επίσης είναι στη διάθεση όλων των ενδιαφερόμενων φορέων. Στο εν λόγω κείμενο στοιχειοθετούνται και καταγράφονται τα προβλήματα, αλλά και οι δυνατότητες που παρουσιάζονται για την χρηματοδότηση έργων υποδομής και άυλης οικονομίας σχετικά με την ανάπτυξη του τουρισμού στην Περιφέρεια Αττικής.

- α. Συμμετοχή στην Παρακολούθηση του Έργου της σύμβασης με αρ. 12/2017 με την NextCom SA, για την «Παροχή υπηρεσιών για την υλοποίηση δράσεων του Στρατηγικού Σχεδίου Δράσεων Τουριστικής Προβολής Περιόδου 2017-2020» και ιδιαίτερα στην «ΟΜΑΔΑ 4: ΥΠΗΡΕΣΙΕΣ ΑΝΑΒΑΘΜΙΣΗΣ (ΤΕΧΝΙΚΗΣ) ΤΟΥΡΙΣΤΙΚΗΣ ΙΣΤΟΣΕΛΙΔΑΣ».
- β. Συμμετοχή στην Παρακολούθηση του Έργου της σύμβασης με αρ. 61/2017 με την εταιρεία «Propaganda Graphics Factory – Ιωάννης Μηλιώνης» για την παραγωγή τουριστικού λογοτύπου της Περιφέρειας Αττικής.
- α. Συμμετοχή στο περίπτερο της Περιφέρειας Αττικής στην Έκθεση East Med Yacht Show 2017, 04-07/05/2017, στη Μαρίνα Ζέας στον Πειραιά.
- β. Συμμετοχή στο περίπτερο της Περιφέρειας Αττικής στην Έκθεση Greek Travel Show 2017, 19-21/5/2017, στο Μαρούσι (ΔΕΘ Helexpro).
- Υποστήριξη του Τμήματος Τουριστικής Προβολής για τις σχετικές αδειοδοτήσεις και υποχρεώσεις καταχωρήσεων της Διεύθυνσης σε σχέση με τη Γενική Γραμματεία ΜΜΕ.
- Τέλος, στο πλαίσιο συνεργασίας του Υπουργείου Τουρισμού και των Περιφερειών, κατατέθηκαν στην Εντεταλμένη Π.Σ. για τον Τουρισμό της Περιφέρειας Αττικής, προτάσεις τουριστικών προϊόντων ανά ειδική θεματική μορφή τουρισμού, ταξινομώντας και εξειδικεύοντας τις ενδεικτικές κατευθύνσεις του Υπουργείου Τουρισμού, σύμφωνα με τη θεσμοθετημένη στρατηγική και τις προτεραιότητες της Περιφέρειας Αττικής (υπ' αριθ. πρωτ. 127672/895/27.06.2017 έγγραφο της Διεύθυνσης Τουρισμού, Α μέρος).

#### **4. Στο πλαίσιο των αρμοδιοτήτων του Τμήματος Γραμματειακής Υποστήριξης της Διεύθυνσης Τουρισμού – Περιφέρειας Αττικής (άρθρο 67, παρ.5)**

- Τήρηση πρωτοκόλλου της Υπηρεσίας.
- Εκτύπωση ηλεκτρονικού ταχυδρομείου, διακίνηση και διεκπεραίωση του συνόλου της αλληλογραφίας της Δ/σης με τις συνεργαζόμενες Υπηρεσίες: Περιφέρειας Αττικής – Δημόσιου ή Ευρύτερου Δημόσιου Τομέα - Δήμους της Αττικής ή κάθε άλλου φορέα και με ιδιώτες.
- Θέματα διοικητικών λειτουργιών και προσωπικού, με τηλεφωνική επικοινωνία και σύνταξη διοικητικών εγγράφων (απαντήσεις, αιτήματα κ.α.) προς τις υπηρεσίες της Περιφέρειας Αττικής.
- Τήρηση αρχείου του συνόλου της αλληλογραφίας (θεματικού/ημερολογιακού).
- Τήρηση ατομικών φακέλων υπαλλήλων και μέριμνα για τη χορήγηση πάσης φύσεως αδειών στους υπαλλήλους.
- Τήρηση δελτίου παρουσίας των υπαλλήλων, αποφάσεις υπερωριών και αναρτήσεις στο πρόγραμμα του Υπουργείου Εσωτερικών και Διοικητικής Ανασυγκρότησης «ΔΙΑΥΓΕΙΑ».
- Μέριμνα για την προμήθεια γραφικής ύλης και αναλώσιμων υλικών για τις ανάγκες της υπηρεσίας.
- Την επικύρωση, σύμφωνα με την κείμενη νομοθεσία, διοικητικών εγγράφων.
- Συντονισμός και προγραμματισμός των συναντήσεων της Εντεταλμένης Περιφερειακής Συμβούλου για τον Τουρισμό της Περιφέρειας Αττικής και

διοικητικών υπαλλήλων με εξωτερικούς συνεργάτες, ιδρύματα, Υπηρεσίες και οργανισμούς δημοσίου και ιδιωτικού τομέα.

- Επικαιροποιημένα εβδομαδιαία προγράμματα δράσεων και τήρηση αρχείου.
- Σύνταξη εντολών μετακίνησης, όπου απαιτείται για αιρετούς και διοικητικούς.
- Οργάνωση και επιτόπια επίβλεψη, για την διάθεση του έντυπου υλικού τουριστικής προβολής του προορισμού Αττική σε φορείς Τουρισμού, κατόπιν σχετικών αιτήσεων τους για πληροφόρηση κοινού και των info points του Ε.Ο.Τ.
- Σύνταξη Εγκρίσεων και Πρωτοκόλλων Παράδοσης-Παραλαβής, για την διάθεση του έντυπου υλικού τουριστικού περιεχομένου και τήρηση αρχείου.

#### **Συμβολή στις επί μέρους δράσεις της Δ/νσης:**

- Υποστήριξη οργάνωσης, με την συγκέντρωση-καταγραφή και δημιουργία λίστας επικοινωνίας προσκεκλημένων στην πρώτη συνάντηση εργασίας με θέμα την ενεργοποίηση **θεματικού δικτύου με θέμα «Γαστρονομικό Τουρισμό»**, στις 30/03/2017, στην αίθουσα συνεδριάσεων του ξενοδοχείου «Wyndham Grand Athens». Συμμετοχή στην συνάντηση, εκτελώντας χρέη γραμματείας και καταγραφή-δημιουργία λίστας επικοινωνίας των συμμετεχόντων.
- Δόθηκαν άδειες ώστε να πραγματοποιηθούν **υπό την Αιγίδα** της Περιφέρειας Αττικής, (έπειτα από την σύμφωνη γνώμη της Εντεταλμένης Περιφερειακής Συμβούλου για τον Τουρισμό κας Ε.Δημοπούλου), οι παρακάτω δράσεις:
  1. «Παραχώρηση αιγίδας για την διοργάνωση του Διεθνούς Επιστημονικού συνεδρίου «*Innovative Approaches to Tourism and Leisure: Culture, Places and Narratives in a Sustainability Context*» (Δρ. Β.Κατσώνη - Πρόεδρο IACuDiT Επίκουρος Καθηγήτρια Τ.Ε.Ι. Αθήνας)
  2. «Παραχώρηση αιγίδας για την διοργάνωση του *Σχολείου Τουρισμού Πόρου*, σε συνεργασία με το Σχολείο Τουρισμού Καλαμάτας» (κ. Δημήτριο Α. Συξέρη - Πρόεδρο Εμπορικού-Επαγγελματικού Συλλόγου Πόρου)
  3. «Παραχώρηση αιγίδας για την εκδήλωση *culTOURal 2018 Conference*» (Maestro TDC, κ. Α.Τσατσαρούνος-Director of Operations & Planning)
- Συμμετοχή στο περίπτερο της Περιφέρειας Αττικής στην Έκθεση East Med Yacht Show 2017, 04-07/05/2017, στη Μαρίνα Ζέας στον Πειραιά.
- Συμμετοχή στο περίπτερο της Περιφέρειας Αττικής στην Έκθεση Greek Travel Show 2017, 19-21/5/2017, στο Μαρούσι (ΔΕΘ Helexpo).

#### **5. Λοιπές δράσεις Δ/νσης**

Οι υπάλληλοι της Δ/νσης Τουρισμού ανέπτυξαν όλες τις απαραίτητες συνεργασίες με άλλες Δ/νσεις της Περιφέρειας Αττικής (π.χ. Δ/νση Οικονομικών Κ.Τ. Αθηνών) στο πλαίσιο των απαιτούμενων διαδικασιών για τον προγραμματισμό των ενεργειών της Δ/νσης το προσεχές χρονικό διάστημα και ειδικότερα το Β' εξάμηνο του 2017 έως και το 2020.

Η Δ/νση Τουρισμού επίσης συμμετείχε σε Συνάντηση Εργασίας στο πλαίσιο της Διαβούλευσης για την προώθηση της επιχειρηματικότητας του τουριστικού κλάδου, (ξενοδοχεία, τουριστικά γραφεία, επαγγελματίες ναυλώσεων σκαφών κλπ), υπό τον συντονισμό της Ενδιάμεσης Διαχειριστικής Αρχής Περιφέρειας Αττικής.

Τέλος, στο πλαίσιο της ενημέρωσης για τις τρέχουσες εξελίξεις στον τομέα του τουρισμού και της επιμόρφωσής τους, υπάλληλοι της Δ/νσης Τουρισμού παρακολούθησαν επιμορφωτικές δράσεις στο ΙΝ.ΕΠ. του ΕΚΔΔΑ.

## Θ6.Διεύθυνση Αθλητισμού και Πολιτισμού

Σύμφωνα με τον Οργανισμό της Περιφέρειας Αττικής όπως ισχύει (ΦΕΚ Β' 3051/05-09-2017), η Δ/νση Αθλητισμού και Πολιτισμού έχει αρμοδιότητα για όλη την Περιφέρεια Αττικής. Το αντικείμενό της αφορά σε: **Αθλητικά Σωματεία, Πολιτιστικά Σωματεία, Ανώτερες και Ερασιτεχνικές Σχολές Χορού, Ανώτερες Σχολές Δραματικής Τέχνης, Γυμναστήρια και Σχολές Εκμάθησης Αθλημάτων**, καθώς και στην **χορήγηση αδειών διεξαγωγής των κάθε είδους αθλητικών συναντήσεων**.

Η Υπηρεσία κατά τη διάρκεια του 2017 εκτέλεσε τις παρακάτω εργασίες :

1. Εισηγήση και διεκπεραίωση εγκρίσεων προϋποθέσεων ίδρυσης και λειτουργίας ερασιτεχνικών σχολών χορού, ανώτερων σχολών χορού και ιδιωτικών σχολών δραματικής τέχνης και σχολών κινηματογράφου.
2. Εισηγήση και διεκπεραίωση εγκρίσεων προϋποθέσεων ίδρυσης και ανανέωσης λειτουργίας ιδιωτικών γυμναστηρίων και σχολών εκμάθησης αθλημάτων.
3. Εποπτεία Πολιτιστικών και Αθλητικών Σωματείων, Συλλόγων κλπ.
4. Διεκπεραίωση εκθέσεων της Ειδικής Επιτροπής Πιστοποίησης και Ελέγχου.
5. Διενέργεια επιτόπιων ελέγχων σε ιδιωτικά γυμναστήρια, σε ερασιτεχνικές σχολές χορού και σχολών δραματικής τέχνης.
6. Έλεγχος δικαιολογητικών που αφορούν στην διοικητική και οικονομική διαχείριση των Σωματείων.
7. Ενημέρωση φακέλων, καθημερινή παροχή πληροφοριών και προτάσεις – συμβουλές για τον τρόπο, που πρέπει να λειτουργούν οι φορείς αρμοδιότητάς μας, σύμφωνα με τον Νόμο και το καταστατικό τους καθώς και σύνταξη και κατάθεση απόψεων της Υπηρεσίας σε διοικητικά δικαστήρια.
8. Θεώρηση μπλοκ αποδείξεων εισπραξης Πολιτιστικών σωματείων και Βιβλίων Αθλητικών Σωματείων.
9. Έγκριση πρόσληψης Δ/ντών και καθηγητών σε Ερασιτεχνικές Σχολές Χορού.
10. Έλεγχος διδακτικού προσωπικού Ερασιτεχνικών Σχολών Χορού.
11. Αποφάσεις συγκρότησης Επιτροπής Ελέγχου καταλληλότητας Εγκατάστασης για ίδρυση ή μεταστέγαση Σχολών Χορού.
12. Τήρηση Ηλεκτρονικού Αρχείου, πρωτοκόλλου και βάσης δεδομένων.
13. Οι άδειες όλων των αθλητικών συναντήσεων (Ν.4049/2012 Αρ. 22 παρ.9), που διεξάγονται σε όλες τις Περιφερειακές Ενότητες της Περιφέρειας Αττικής.

Στο πλαίσιο των παραπάνω ενεργειών το σύνολο των υποθέσεων που διεκπεραιώθηκαν κατά το έτος 2017 είναι :

A/A	Υποθέσεις	Ποσότητα
1	Πολιτιστικά Σωματεία	1540
2	Γυμναστήρια	580
3	Αθλητικά Σωματεία	1325
4	Ανώτερες Ερασιτεχνικές Σχολές Χορού	251
5	Άδειες Αθλητικών συναντήσεων	490
6	Θέματα Γραμματείας (έγγραφα)	185



- Θ7. Διεύθυνση Ανάπτυξης Π.Ε. Κ.Τ. Αθηνών**
- Θ8. Διεύθυνση Ανάπτυξης Π.Ε. Ν.Τ. Αθηνών**
- Θ9. Διεύθυνση Ανάπτυξης Π.Ε. Β.Τ. Αθηνών**
- Θ10. Διεύθυνση Ανάπτυξης Π.Ε. Δ.Τ. Αθηνών**
- Θ11. Διεύθυνση Ανάπτυξης Π.Ε. Πειραιώς & Νήσων**
- Θ12. Διεύθυνση Ανάπτυξης Π.Ε. Δυτ. Αττικής**
- Θ13. Διεύθυνση Ανάπτυξης Π.Ε. Ανατ. Αττικής**

Τα Πεπραγμένα των Διευθύνσεων Ανάπτυξης όλων των Περιφερειακών Ενοτήτων κατά Τμήμα για το 2017 είναι:

**1. Τμήμα Χορήγησης Αδειών, Ανάπτυξης, Ενέργειας & Φυσικών Πόρων.**

		Κ.Τ.	Ν.Τ.	Β.Τ.	Δ.Τ.	ΠΕΙΡ & ΝΗΣΩΝ	ΑΝΑΤ. ΑΤΤΙΚΗ	ΔΥΤ. ΑΤΤΙΚΗ	ΣΥΝΟΛΑ
1	Άδειες εγκατάστασης (βιοτεχνίες, βιομηχανίες κλπ)		2	14	12	22	70	58	<b>178</b>
2	Θεωρήσεις Υ.Δ. λειτουργίας επιχειρήσεων	16	39	19	43	59	101	44	<b>321</b>
3	Άδειες λειτουργίας (εργαστήρια, βιοτεχνίες βιομηχανίες κ.λ.π.)	3	6	2	1	2	35	82	<b>129</b>
4	Γνωστοποίηση λειτουργίας με έγγραφο (εργαστήρια, βιοτεχνίες βιομηχανίες κλπ.) (ΦΕΚ 3181/Β/2014)	121	76	71	92	94	150	101	<b>705</b>
5	Γνωστοποίηση λειτουργίας με έγγραφο αρτοποιείων (ΦΕΚ 3181/Β/2014)	16	15		20	11	20	8	<b>90</b>
6	Γνωστοποίηση λειτουργίας με έγγραφο εγκαταστάσεων περάτωσης έψησης (bake - off) (ΦΕΚ 3181/Β/2014)	4	1	11	3	1	16		<b>36</b>
7	Απόφασεις διακοπής λειτουργίας		0	0	1	3	3	4	<b>11</b>
	Σφραγίσεις		0	0		1	3	3	<b>7</b>
	Απόφασεις ανάκλησης αδειών	1	5	0		4	0	9	<b>19</b>
8	Απόφασεις προθεσμίας για μεταφορά		0	2		3	4	9	<b>18</b>
9	Απόφασεις τεχνικής ανασυγκρότησης		2	1		1	6	8	<b>18</b>
10	Έγγραφα καθορισμού Πρότυπων Περιβαλλοντικών Δεσμέσεων ή ΑΕΠΟ όπου απαιτείται	16	0	33	10	51	20		<b>130</b>
11	Καταχώρηση των φακέλλων "κοινοποίηση στοιχείων" και "μελέτης ασφαλείας" (SEVESO) δημοσιοποίηση κατά περίπτωση.		0	0		1	0	2	<b>3</b>
12	Έλεγχος Εφαρμογής SEVESO		0	0		1	0		<b>1</b>
13	Επιβολή κυρώσεων	2	9	16	6	26	20		<b>79</b>
14	Έγκριση παραγωγής κρηκτικών υλών	4	0	0		0	0		<b>4</b>

Απολογισμός Δράσης Περιφέρειας Αττικής Έτους 2017

		Κ.Τ.	Ν.Τ.	Β.Τ.	Δ.Τ.	ΠΕΙΡ & ΝΗΣΩΝ	ΑΝΑΤ. ΑΤΤΙΚΗ	ΔΥΤ. ΑΤΤΙΚΗ	ΣΥΝΟΛΑ
15	Έκδοση απόφασης επιβολής προστίμων σε όποιον παράγει, κατέχει ή διαθέτει στην αγορά εκρηκτικά που δεν πληρούν τις νόμιμες απαιτήσεις.		0	0		0	0		0
16	Άδειες για την επεξεργασία ιατρικών αποβλήτων εντός ή εκτός υγειονομικών μονάδων		0	0		0	0		0
17	Άδειες ίδρυσης και λειτουργίας κέντρων διανομής τσιμέντων (Ν.4254/2014 ΦΕΚ 85Α')		0	0		0	0		0
18	Ειδικές άδειες εργασιασίων κατασκευής και επισκευής ατμολεβήτων		0	0		0	0		0
19	Λέβητες Πιστοποιητικά Υδραυλικής Δοκιμασίας		0		1	0	0		1
20	Λέβητες Πιστοποιητικά Παραλαβής	4	0			0	0		4
21	Άδειες Πωλητών Πετρελαίου Θέρμανσης και Φωτιστικού Πετρελαίου (Απόφαση)	4	4	14	11	8	20		61
22	Άδειες Διανομής Εμφιαλωμένου Υγραερίου (Απόφαση)	5	2	2	4	1	9	4	27
23	Άδειες Εμφιάλωσης Υγραερίου (Απόφαση)		0			0	0	2	2
24	Ναυπηγοεπισκευαστική και Ειδικές Επιχειρήσεις (Απόφαση)	6	15	7	8	142	12	6	196
25	Διαγραφές από το Μητρώο Ναυπηγοεπισκευαστικής (Απόφαση)		6			59	0	3	68
26	Έγγραφα, Βεβαιώσεις	605	1074	450	420	572	450	1038	4609
27	Έλεγχοι ποιότητας παρεχομενων υπηρεσιων (ΕΗΕ- Εσωτερικών Ηλεκτρικών Εγκαταστάσεων)	2	1	5	2	–	9		19
28	Έλεγχοι ποιότητας παρεχομένων υπ/σιών (άρθρο 11, Ν.3982/2011) πλην Ε.Η.Ε.		1	1		–	0		2

Απολογισμός Δράσης Περιφέρειας Αττικής Έτους 2017

		Κ.Τ.	Ν.Τ.	Β.Τ.	Δ.Τ.	ΠΕΙΡ & ΝΗΣΩΝ	ΑΝΑΤ. ΑΤΤΙΚΗ	ΔΥΤ. ΑΤΤΙΚΗ	ΣΥΝΟΛΑ
29	Απόφαση απαλλαγής Εφεδρικών Η/Ζ	4	5	5		6	12	8	<b>40</b>
30	Απόφασεις χορήγησης αδειών Αξιοποίησης Γεωθερμικού Δυναμικού		0	4		1	11		<b>16</b>
31	Αυτεπάγγελτη Αναζήτηση Δικαιολογητικών	14	10	14	10	30	40		<b>108</b>
32	Συνολικά βεβαιωθέντα πρόστιμα	5.000,00 €	6.000,00		12.540	36027,60	21.654,00 €	179.665,00 €	<b>248.346,60 €</b>
33	Προσφυγές (Γ.Γ.Α.Δ., ΣτΕ, Διοικητικά Δικαστήρια κ.λ.π.)	1	3	6	1	13	7	24	<b>55</b>
34									
35									
36	(Έλεγχοι -Αυτοψίες -Επιθεωρήσεις για αδειοδότηση μετά από γνωστοποίηση έναρξης λειτουργίας, Εξέταση καταγγελιών (ΦΕΚ 3181/Β/2014)	54	182	70	215	149	350		<b>1020</b>
37	Έλεγχοι - Αυτοψίες - Παιχνίδια κλπ. - Ενέργειες		0			0	0		<b>0</b>
38	Επιτροπές (Έλεγχοι) Πρωτ/μιας Θεαμάτων	3	0			5	5		<b>13</b>
39	Επιτροπές (Έλεγχοι) Δευτεροβάθμιας Θεαμάτων		0			0	0		<b>0</b>
40	Επιτροπές (Έλεγχοι) Δευτεροβάθμιας Πυρόσβεσης		4				1		<b>5</b>
41	Συμμετοχές στο Διμελές Όργανο Ελέγχου ποιότητας παρεχομένων Υπηρεσιών	2	0	6			9		<b>17</b>
42	Λοιπές Επιτροπές (αναγράφονται κατά περίπτωση και ανά Υπηρεσία) - ΕΠΙΤΡΟΠΗ ΜΕΤΡΟ 1, 2, 3Α	10	0		8		20		<b>38</b>
43	Γνωστοποίηση λειτουργίας υγειονομικού ενδ.ΦΕΚ 1061/Β/28-3-2017	48	73	52	55	66			<b>332</b>
*	Γνωστοποίηση ΚΑΔ ΦΕΚ 1668/Β/16-5-2017					1			<b>1</b>
	<b>Συνολικά επιβληθέντα πρόστιμα</b>	<b>10.000,00</b>	<b>6.000,00</b>		<b>12.540,00</b>	<b>45.005,20</b>	<b>21.654,00</b>	<b>179.665,20</b>	<b>274864,4</b>

## 2. Τμήμα Επαγγέλματος

		Κ.Τ.	Ν.Τ.	Β.Τ.	Δ.Τ.	ΠΕΙΡΑΙΩΣ & ΝΗΣΩΝ	ΑΝΑΤ. ΑΤΤΙΚΗ	ΔΥΤ. ΑΤΤΙΚΗ	ΣΥΝΟΛΑ
A.	ΕΠΟΠΤΕΥΣΗ ΣΥΝΕΡΓΕΙΩΝ ΑΝΕΛΚΥΣΤΗΡΩΝ								
1.	Εποπτευόμενα ενεργά συνεργεία ανελκυστήρων	500	73	77	106	57	24	20	857
1	Άδειες συνεργείων συντήρησης ανελκυστήρων	34	11	6	6	4	7	14	82
2	Έγγραφα για την προσκόμιση στοιχείων για την διεκπεραίωση αιτημάτων και διαβιβάσεις Υ.Δ. ανάθεσης ανάληψης	1.341	20	1059	1190	6	110	40	3.766
3	Ανακλήσεις αδειών συνεργείων συντήρησης ανελκυστήρων	3	0	0	3	1	2	0	9
B.	ΧΟΡΗΓΗΣΕΙΣ ΕΠΑΓΓΕΛΜΑΤΙΚΩΝ ΑΔΕΙΩΝ								0
1	Άδειες επαγγέλματος μηχανολογικών ειδικ. (άνευ εξετάσεων)	27	20	29	15	16	20	6	133
2	Άδειες επαγγέλματος μηχανολογικών ειδικ. (με εξετάσεις)	33	71	24	57	138	48	25	396
3	Άδειες επαγγέλματος ηλεκτρολογικών ειδικ. (άνευ εξετάσεων)	35	46	45	51	47	51	6	281
4	Άδειες επαγγέλματος ηλεκτρολογικών ειδικ. (με εξετάσεις)	0	45	0	2	3	4	0	0
Γ.	ΒΕΒΑΙΩΣΕΙΣ ΑΝΑΓΓΕΛΙΑΣ								
5	Βεβαιώσεις αναγγελίας μηχανολογικών ειδικοτήτων	266	1015	928	397	229	262	188	3285
6	Βεβαιώσεις αναγγελίας ηλεκτρολογικών ειδικοτήτων	172	401	486	383	163	141	52	1798
Δ.	ΑΝΤΙΣΤΟΙΧΙΣΗ ΑΔΕΙΩΝ								0
7	Αντιστοίχιση αδειών μηχανολογικών ειδ/των	1.229		69	127	152	207	57	1.841
8	Αντιστοίχιση αδειών ηλεκτρολογικών ειδ/των	156		24	178	32	28	6	424
E.	ΑΝΑΚΛΗΣΕΙΣ ΑΔΕΙΩΝ				0				
9	Ανακλήσεις αδειών μηχανολογικών ειδικοτήτων	14	1	7	13	1	0	1	37
10	Ανακλήσεις αδειών ηλεκτρολογικών ειδικοτήτων	4	2	1	3	1	0	0	11
Στ.	ΘΕΩΡΗΣΕΙΣ ΑΔΕΙΩΝ ΕΠΑΓΓΕΛΜΑΤΟΣ								
1	Αδειών επαγγέλματος μηχανολογικών ειδικοτήτων	9		1	0	1	6	0	17

Απολογισμός Δράσης Περιφέρειας Αττικής Έτους 2017

		Κ.Τ.	Ν.Τ.	Β.Τ.	Δ.Τ.	ΠΕΙΡΑΙΩΣ & ΝΗΣΩΝ	ΑΝΑΤ. ΑΤΤΙΚΗ	ΔΥΤ. ΑΤΤΙΚΗ	ΣΥΝΟΛΑ
2	Αδειών επαγγέλματος ηλεκτρολογικών ειδικοτήτων	0		0	0	0	0	0	0
3	Επιτροπές Άδειας Άσκησης Επαγγέλματος (.....)	0		0	0	4	1	0	5
<b>Z. ΕΛΕΓΧΟΙ ΠΙΣΤΟΤΗΤΑΣ ΥΠΟΒΛΗΘΕΝΤΩΝ ΣΤΟΙΧΕΙΩΝ</b>									
1	Βεβαιώσεις πιστότητας εκδοθεισών αδειών	157		34	115	60	62	6	434
2	Βεβαιώσεις μη πιστότητας εκδοθεισών αδειών	1		0	0	2	0	0	3
3	Αποσταθθέντα αιτήματα διακρίβωσης πιστοποιητικών	36	65	4	19	22	23	262	431
4	Θετικές Απαντήσεις πιστότητας	29		4	19	18	16	137	223
5	Αρνητικές Απαντήσεις πιστότητας	2		0	0	0	0	0	2
<b>H. ΔΙΟΙΚΗΤΙΚΗ ΝΟΜΟΤΕΧΝΙΚΗ ΑΛΛΗΛΟΓΡΑΦΙΑ</b>									
1	Ερωτήματα εφαρμοστικών διατάξεων	3		1	19	2	0	0	25
<b>Θ. Έλεγχοι ΔΙΜΕΛΟΥΣ ΟΡΓΑΝΟΥ ποιότητας παροχόμενων Υπηρεσιών</b>									
1.	Ανελκυστήρες		1	0	0	0	5	0	6
2.	Ηλεκτρολογικές εγκαταστάσεις		2	6	0	0	9	0	17
3.	Μηχανολογικές εγκαταστάσεις			0	0	0	0	0	0
<b>I. ΠΟΙΝΙΚΕΣ ΚΥΡΩΣΕΙΣ</b>									
1.	Παραπομπές στο Εισαγγελέα (ψευδή υποβληθέντων στοιχείων κλπ)	2	2	1	0	0	0	0	5
<b>ΙΑ. ΔΙΟΙΚΗΤΙΚΕΣ ΚΥΡΩΣΕΙΣ</b>									
1.	Επιβληθέντα πρόστιμα για Συνεργεία Συντήρησης Ανελκυστήρων	0,00 €	0,00 €	0,00 €	0,00 €	1.500,00 €	€ 10.000,00	1.000,00 €	12.500 €
2.	Επιβληθέντα πρόστιμα για Επάγγελμα	4.500,00			2.000,00	25.000,00	3.000,00	8.500,00	43.000 €
<b>ΙΒ. ΠΛΗΡΟΦΟΡΙΑΚΑ ΕΓΓΡΑΦΑ</b>									
1.	Πληροφοριακά έγγραφα (Διαβιβάσεις φακέλων, βεβαιώσεις συνταξιοδότησης, βεβαιώσεις κατάθεσης αδειών εργαζομένων στο δημόσιο, λοιπά έγγραφα)	2.743	1395	366	992	135	737	215	5.867

**3. Τμήμα Εμπορίου**

	ΑΝΤΙΚΕΙΜΕΝΑ	Κ.Τ.	Ν.Τ.	Β.Τ.	Δ.Τ.	ΠΕΙΡΑΙΩΣ & ΝΗΣΩΝ	ΑΝΑΤ. ΑΤΤΙΚΗ	ΔΥΤ. ΑΤΤΙΚΗ	ΣΥΝΟΛΑ
<b>A.</b>	<b>ΘΕΜΑΤΑ ΥΠΑΙΘΡΙΟΥ ΕΜΠΟΡΙΟΥ</b>								
<b>1</b>	Αριθμός χορηγηθεισών ΑΔΕΙΩΝ ΠΛΑΝΟΔΙΟΥ ΕΜΠΟΡΙΟΥ Παραγωγών		3	0	0	134			<b>137</b>
<b>2</b>	Υποβολή (Εκκαθαριστικού Δ.Ο.Υ., Ασφαλιστικού Φορέα) ΑΔΕΙΑΣ ΠΛΑΝΟΔΙΟΥ ΕΜΠΟΡΙΟΥ σε Παραγωγούς	7	1	20	5	38	32	40	<b>143</b>
<b>3</b>	ΧΟΡΗΓΗΣΕΙΣ ΑΔΕΙΩΝ ΥΠΑΙΘΡΙΟΥ ΠΛΑΝΟΔΙΟΥ ΕΜΠΟΡΙΟΥ		1	0	0				<b>1</b>
<b>4</b>	ΘΕΩΡΗΣΗ ΦΥΛΛΩΝ ΗΜΕΡΟΛΟΓΙΟΥ ΠΑΡΟΥΣΙΑΣ ΚΑΝΤΙΝΩΝ			0	1	1	2		<b>4</b>
<b>5</b>	ΣΥΜΜΕΤΟΧΕΣ ΣΤΑ Κ Ε Λ Α Υ Ε			0	0				<b>0</b>
<b>6</b>	ΕΛΕΓΧΟΙ ΣΕ ΥΠΑΙΘΡΙΟΥΣ ΕΜΠΟΡΟΥΣ (πλανόδιους & στάσιμους)	35	142	84	0	118		80	<b>459</b>
<b>7</b>	<b>ΠΑΡΑΒΑΣΕΙΣ ΥΠΑΙΘΡΙΩΝ ΕΜΠΟΡΩΝ</b>				0	5			<b>5</b>
	Α. ΔΙΟΙΚΗΤΙΚΕΣ ΚΥΡΩΣΕΙΣ			0	0	5			<b>5</b>
	Β. Μηνύσεις για ΠΟΙΝΙΚΕΣ ΚΥΡΩΣΕΙΣ			0	0				<b>0</b>
<b>8</b>	ΕΠΙΤΡΟΠΕΣ Δήμων (για κληρώσεις θέσεων στασίμου εμπορίου)	1	1	0	0	1			<b>3</b>
<b>9</b>	ΕΓΚΡΙΣΕΙΣ ΔΙΕΘΝΩΝ ΕΚΘΕΣΕΩΝ		1	0	0		17		<b>18</b>
<b>10</b>	ΔΙΑΦΟΡΕΣ ΕΝΕΡΓΕΙΕΣ	9	4	40	0	12	95	103	<b>263</b>
<b>B.</b>	<b>ΘΕΜΑΤΑ ΠΡΟΣΤΑΣΙΑΣ ΚΑΤΑΝΑΛΩΤΗ</b>								
<b>1</b>	ΕΓΓΥΗΣΕΙΣ ΕΤΑΙΡΕΙΩΝ ΕΜΦΙΑΛΩΣΗΣ ΥΓΡΑΕΡΙΟΥ			0	0				<b>0</b>
<b>2</b>	ΑΡΙΘΜΟΣ ΥΠΟΒΛΗΘΕΙΣΩΝ ΚΑΤΑΓΓΕΛΙΩΝ	205	30	22	11	52	98	9	<b>427</b>
<b>3</b>	ΑΓΟΡΑΝΟΜΙΚΟΙ ΕΛΕΓΧΟΙ ΣΕ ΚΑΤΑΣΤΗΜΑΤΑ	2.304	41	789	321	987	353	407	<b>5.202</b>

Απολογισμός Δράσης Περιφέρειας Αττικής Έτους 2017

	ΑΝΤΙΚΕΙΜΕΝΑ	Κ.Τ.	Ν.Τ.	Β.Τ.	Δ.Τ.	ΠΕΙΡΑΙΩΣ & ΝΗΣΩΝ	ΑΝΑΤ. ΑΤΤΙΚΗ	ΔΥΤ. ΑΤΤΙΚΗ	ΣΥΝΟΛΑ
<b>4</b>	ΕΝΗΜΕΡΩΣΗ - ΠΑΡΟΧΗ ΔΙΕΥΚΡΙΝΗΣΕΩΝ - ΠΑΡΑΤΗΡΗΣΕΙΣ		43	28	38			124	<b>233</b>
<b>5</b>	ΠΑΡΑΒΑΣΕΙΣ ΣΤΕΓΑΣΜΕΝΟΥ ΕΜΠΟΡΙΟΥ (πλην παραβάσεων τροφίμων)	212		13	42	91			<b>358</b>
	Α. ΔΙΟΙΚΗΤΙΚΕΣ ΚΥΡΩΣΕΙΣ (ΔΙΕΠΠΥ & λοιπές ΥΑ)	212	9	10	42	88			<b>361</b>
	Β. Μηνύσεις για ΠΟΙΝΙΚΕΣ ΚΥΡΩΣΕΙΣ		2	0	0	1			<b>3</b>
<b>6</b>	ΕΛΕΓΧΟΙ ΓΙΑ ΛΕΙΤΟΥΡΓΙΑ ΚΑΤΑΣΤΗΜΑΤΩΝ ΚΥΡΙΑΚΕΣ & ΑΡΓΙΕΣ			2	0		2		<b>4</b>
<b>7</b>	ΠΑΡΑΒΑΣΕΙΣ λειτουργίας καταστημάτων ΚΥΡΙΑΚΕΣ & ΑΡΓΙΕΣ, ΠΑΡΑΠΟΜΠΕΣ στο Γραμματέα Αποκεντρωμένης Διοικ/σης	1		1	0		1		<b>3</b>
<b>8</b>	ΕΛΕΓΧΟΙ ΕΚΠΤΩΣΕΩΝ ΠΡΟΣΦΟΡΩΝ	147	57	58	36	294		109	<b>701</b>
<b>9</b>	ΠΑΡΑΒΑΣΕΙΣ για Εκπτώσεις - Προσφορές, ΠΑΡΑΠΟΜΠΕΣ στο Γραμματέα Αποκεντρωμένης Διοικ/σης	1	1	2	0				<b>4</b>
<b>10</b>	ΘΕΩΡΗΣΕΙΣ ΒΙΒΛΙΩΝ ΙΧΝΗΛΑΣΙΜΟΤΗΤΑΣ ΟΠΩΡΟΚΗΠΕΥΤΙΚΩΝ		12	0	2	93	12	16	<b>135</b>
<b>11</b>	ΘΕΩΡΗΣΗ ΒΙΒΛΙΩΝ ΑΠΟΘΗΚΗΣ ΓΑΛΑΚΤΟΚΟΜΙΚΩΝ			0	0				<b>0</b>
<b>12</b>	ΘΕΩΡΗΣΕΙΣ ΒΙΒΛΙΩΝ ΑΦΙΞΕΩΝ-ΑΓΟΡΩΝ - ΠΩΛΗΣΕΩΝ ΒΟΕΙΟΥ ΚΡΕΑΤΟΣ			1	2	1	3		<b>7</b>
<b>13</b>	ΘΕΩΡΗΣΗ ΒΙΒΛΙΟΥ ΑΠΟΘΗΚΗΣ ΜΕΛΙΟΥ			0	0		2		<b>2</b>
<b>14</b>	ΘΕΩΡΗΣΕΙΣ ΦΥΛΛΩΝ ΔΙΑΜΑΡΤΥΡΙΑΣ	410	64	57	45	109	33	2	<b>720</b>
<b>15</b>	ΤΙΜΟΛΗΨΙΕΣ & ΕΚΔΟΣΗ ΔΕΛΤΙΩΝ ΠΙΣΤΟΠΟΙΗΣΗΣ ΤΙΜΩΝ	440		0	0				<b>440</b>
<b>16</b>	ΔΙΑΦΟΡΕΣ ΕΝΕΡΓΕΙΕΣ		32	122	12	1470	331	240	<b>2.207</b>



Απολογισμός Δράσης Περιφέρειας Αττικής Έτους 2017

	ΑΝΤΙΚΕΙΜΕΝΑ	Κ.Τ.	Ν.Τ.	Β.Τ.	Δ.Τ.	ΠΕΙΡΑΙΩΣ & ΝΗΣΩΝ	ΑΝΑΤ. ΑΤΤΙΚΗ	ΔΥΤ. ΑΤΤΙΚΗ	ΣΥΝΟΛΑ
<b>Γ.</b>	<b>ΘΕΜΑΤΑ ΤΕΧΝΙΚΟΥ ΕΛΕΓΧΟΥ</b>								
<b>1</b>	ΘΕΩΡΗΣΕΙΣ ΒΙΒΛΙΩΝ ΨΥΚΤΙΚΩΝ ΕΤΑΙΡΕΙΩΝ (άρθρο 62§15 του ΚΤΠ)			0	0				<b>0</b>
<b>2</b>	ΕΛΕΓΧΟΙ ΣΕ ΕΠΙΧΕΙΡΗΣΕΙΣ ΤΡΟΦΙΜΩΝ (παντός είδους & αποθήκες τροφίμων)	380	125	79	208	5	246	208	<b>1251</b>
	Α. ΔΙΟΙΚΗΤΙΚΕΣ ΚΥΡΩΣΕΙΣ (ΔΙΕΠΠΥ & λοιπές ΥΑ)	4	28	0	25	2	23		<b>82</b>
	Β. Μηνύσεις για ΠΟΙΝΙΚΕΣ ΚΥΡΩΣΕΙΣ	3		0	4	2		3	<b>12</b>
<b>3</b>	ΔΕΙΓΜΑΤΟΛΗΨΙΕΣ ΑΓΟΡΑΝΟΜΙΚΩΝ ΔΕΙΓΜΑΤΩΝ (συνολικά)	36	6	77	37	54	43	73	<b>326</b>
	α. ΤΡΟΦΙΜΑ ΠΟΤΑ & ΥΛΙΚΑ ΣΕ ΕΠΑΦΗ ΜΕ ΤΡΟΦΙΜΑ	29	5	33	16	20	18	5	<b>126</b>
	β. ΚΑΥΣΙΜΑ & ΛΙΠΑΝΤΙΚΑ	4		39	13	29	4	68	<b>157</b>
	γ. ΛΟΙΠΑ ΒΙΟΜΗΧΑΝΙΚΑ ΕΙΔΗ	3	1	5	8	5	21		<b>43</b>
<b>4</b>	ΜΗ ΚΑΝΟΝΙΚΑ ΔΕΙΓΜΑΤΑ (συνολικά)	6	1	2	10	7	13	1	<b>40</b>
<b>5</b>	ΕΠΙΚΙΝΔΥΝΑ ΓΙΑ ΤΗ ΔΗΜΟΣΙΑ ΥΓΕΙΑ (τρόφιμα-ποτά κλπ)			0	0	4			<b>4</b>
<b>6</b>	ΕΠΙΚΙΝΔΥΝΑ ΜΗ ΑΣΦΑΛΗ (λοιπά είδη)	1		0	0		1		<b>2</b>
<b>7</b>	ΣΥΣΤΑΣΕΙΣ-ΔΕΣΜΕΥΣΕΙΣ-ΑΠΑΓΟΡΕΥΣΕΙΣ- ΚΑΤΑΣΧΕΣΕΙΣ ΠΡΟΪΟΝΤΩΝ	11		3	4	7	1		<b>26</b>
<b>Δ.</b>	<b>ΘΕΜΑΤΑ ΜΕΤΡΟΛΟΓΙΑΣ</b>								
<b>1</b>	ΕΛΕΓΧΟΙ ΣΕ ΠΡΟΣΥΣΚΕΥΑΣΜΕΝΑ ΠΡΟΪΟΝΤΑ	15					15	3	<b>33</b>
<b>2</b>	ΕΛΕΓΧΘΕΝΤΑ ΠΡΑΤΗΡΙΑ ΥΓΡΩΝ ΚΑΥΣΙΜΩΝ	170				59	39	25	<b>293</b>
<b>3</b>	ΕΛΕΓΧΘΕΙΣΕΣ ΑΝΤΛΙΕΣ ΠΡΑΤΗΡΙΩΝ ΥΓΡΩΝ ΚΑΥΣΙΜΩΝ	1020				420	532	89	<b>532</b>
<b>4</b>	ΕΛΕΧΘΕΝΤΑ ΒΥΤΙΟΦΟΡΑ					2			<b>2</b>
<b>5</b>	ΕΛΕΓΧΟΙ ΠΕΡΙΕΧΟΜΕΝΟΥ ΦΙΑΛΩΝ ΥΓΡΑΕΡΙΟΥ								<b>0</b>
<b>6</b>	ΕΛΕΓΧΟΙ ΖΥΓΩΝ ΜΙΚΡΗΣ ΔΥΝΑΜΙΚΟΤΗΤΑΣ	970				496	26	305	<b>26</b>

Απολογισμός Δράσης Περιφέρειας Αττικής Έτους 2017

	ΑΝΤΙΚΕΙΜΕΝΑ	Κ.Τ.	Ν.Τ.	Β.Τ.	Δ.Τ.	ΠΕΙΡΑΙΩΣ & ΝΗΣΩΝ	ΑΝΑΤ. ΑΤΤΙΚΗ	ΔΥΤ. ΑΤΤΙΚΗ	ΣΥΝΟΛΑ
7	ΕΛΕΓΧΟΙ ΓΕΦΥΡΟΠΛΑΣΤΙΓΓΩΝ	3					7	2	7
8	ΕΛΕΓΧΟΙ ΜΕΤΡΟΛΟΓΙΑΣ ΣΕ ΕΠΙΧΕΙΡΗΣΕΙΣ (συνολικά)	310				84		155	0
	Α. ΔΙΟΙΚΗΤΙΚΕΣ ΚΥΡΩΣΕΙΣ (ΔΙΕΠΠΥ & λοιπές ΥΑ)	8				6	3.500,00 €		3500
	Β. Μηνύσεις για ΠΟΙΝΙΚΕΣ ΚΥΡΩΣΕΙΣ					2			0
9	ΕΙΣΠΡΑΞΕΙΣ ΑΠΟ ΤΕΛΗ ΠΕΡΙΟΔΙΚΟΥ ΕΛΕΓΧΟΥ (€)	3607,5				6.398,00 €	2.169,00 €	2.797,00 €	14.971,50 €
	<b>ΣΥΝΟΛΟ ΑΓΟΡΑΝΟΜΙΚΩΝ ΠΑΡΑΒΑΣΕΩΝ</b>	224		13		109			0
	<b>ΣΥΝΟΛΟ ΑΓΟΡΑΝΟΜΙΚΩΝ ΕΛΕΓΧΩΝ</b>	2994	432	1089		2.082		844	0
E.	<b>ΔΙΟΙΚΗΤΙΚΑ (ΠΡΟΣΦΥΓΕΣ, ΕΠΙΤΡΟΠΕΣ, ΚΛΠ)</b>					87			
1	ΔΙΟΙΚΗΤΙΚΑ ΔΙΚΑΣΤΗΡΙΑ (αποστολή δικογραφιών & εισηγητικών)	172		40	49	84	29	19	29
2	ΓΡΑΜΜΑΤΕΑ ΑΠΟΚΕΝΤΡΩΜΕΝΗΣ ΔΙΟΙΚΗΣΗΣ (ομοίως ως ανωτέρω)	12		4	0	3	3		3
ΣΤ.	<b>ΕΠΙΤΡΟΠΕΣ ΣΥΣΤΑΣΕΙΣ &amp; ΣΥΜΜΕΤΟΧΕΣ</b>								
1	ΕΠΙΤΡΟΠΕΣ Επιβολής Κυρώσεων Τροφίμων (άρθρο 24§1 του Ν.4235/14)	9	1	0	10	1			0
2	ΕΠΙΤΡΟΠΗ Ενστάσεων Τροφίμων (άρθρο 24§1γ του Ν.4235/14)			0	4	2			0
3	ΕΠΙΤΡΟΠΕΣ ΕΜΠΟΡΙΚΩΝ ΜΙΣΘΩΣΕΩΝ (συνεδριάσεις)	11	48	7	4	1	4		4
4	ΕΠΙΜΕΛΕΙΑ ΓΙΑ ΤΟ ΔΙΟΡΙΣΜΟ ΜΕΛΩΝ ΤΟΥ ΠΕΙΘΑΡΧΙΚΟΥ ΣΥΜΒΟΥΛΙΟΥ ΕΞΑΓΩΓΙΚΟΥ ΕΜΠΟΡΙΟΥ			-	0				0

Απολογισμός Δράσης Περιφέρειας Αττικής Έτους 2017

	ΑΝΤΙΚΕΙΜΕΝΑ	Κ.Τ.	Ν.Τ.	Β.Τ.	Δ.Τ.	ΠΕΙΡΑΙΩΣ & ΝΗΣΩΝ	ΑΝΑΤ. ΑΤΤΙΚΗ	ΔΥΤ. ΑΤΤΙΚΗ	ΣΥΝΟΛΑ
5	ΕΠΙΜΕΛΕΙΑ ΓΙΑ ΤΟ ΔΙΟΡΙΣΜΟ ΜΕΛΩΝ ΤΟΥ ΠΕΙΘΑΡΧΙΚΟΥ ΣΥΜΒΟΥΛΙΟΥ ΜΕΣΙΤΩΝ ΑΚΙΝΗΤΩΝ ΣΤΟ Ε.Ε.Α.	1		-	0				0
6	ΣΥΜΜΕΤΟΧΕΣ ΣΕ ΕΠΙΤΡΟΠΕΣ ΑΛΛΩΝ Π.Ε. (τροφίμων κλπ)			1	4	6	8	3	8
7	ΣΥΜΜΕΤΟΧΕΣ ΣΕ ΟΜΑΔΕΣ ΕΡΓΑΣΙΑΣ (διαφόρων θεμάτων)	55	1	0	0	6	6	10	6
8	ΣΥΜΜΕΤΟΧΕΣ ΣΕ ΠΟΙΝΙΚΑ ΔΙΚΑΣΤΗΡΙΑ	5		0	4	3	6	2	6

Ζ'	ΕΠΙΒΛΗΘΕΝΤΑ ΠΡΟΣΤΙΜΑ	Κ.Τ.	Ν.Τ.	Β.Τ.	Δ.Τ.	ΠΕΙΡΑΙΩΣ & ΝΗΣΩΝ	ΑΝΑΤ. ΑΤΤΙΚΗ	ΔΥΤ. ΑΤΤΙΚΗ	ΣΥΝΟΛΑ
1	Υπαίθριο Εμπόριο (Ν. 4264/14, ΚΕΛΑΥΕ, κλπ)			0,00 €	0,00 €	1.000,00 €	1		1001
2	Πρόστιμα με αποφάσεις Δ/ντή (διατάξεων Ν. 4177/2013 & ΔΙΕΠΠΥ)	383.000	25.500,00 €	24.500,00 €	140.750,00 €	80.600,00 €	29	1.000,00	655.379
3	Πρόστιμα για Τρόφιμα αποφάσεις Τριμελούς Επιτροπής (άρθ. 24 του Ν. 4235/14)	5.700	6.825,00 €	0,00 €	26.775,00 €	2.500,00 €			41.800
4	Πρόστιμα για Τρόφιμα που επέστρεψαν απο ΔΣ ΕΦΕΤ (άρθ. 24 του Ν. 4235/14)	23.600	4500	0,00 €	35.162,50 €				58.763
5	Άρθρο 35§2 του Ν.2093/92 (πετρέλαιο θέρμανσης)	15.000		0,00 €	0,00 €				15.000
6	Πρόστιμα Μετρολογίας	42.000		-	0,00 €	230.500,00 €	3.500,00 €		276.000
7	Λοιπά Πρόστιμα	40.000	5000	-	0,00 €	10.000,00 €	46.700,00 €		96.700
	<b>ΣΥΝΟΛΟ</b>	<b>509.300 €</b>	<b>41.825,00 €</b>	<b>24.500,00 €</b>	<b>202.687,50 €</b>	<b>324.600,00 €</b>	<b>50.200,00 €</b>	<b>1.000,00</b>	<b>1.154.113</b>

**4. Τμήμα Αωνύμων Εταιρειών**

α/α	ΑΝΤΙΚΕΙΜΕΝΟ	Κ.Τ.	Ν.Τ.	Β.Τ.	Δ.Τ.	ΠΕΙΡΑΙΩΣ & ΝΗΣΩΝ	ΑΝΑΤ. ΑΤΤΙΚΗ	ΔΥΤ. ΑΤΤΙΚΗ	ΣΥΝΟΛΑ
1	Αριθμός εποπτευομένων Α.Ε.	18.790	6.012	9.661	1.747	3.856	4.197	1.225	45.488
2	Αριθμός εγκρίσεων τροποποίησης καταστατικών Α.Ε. με Μ.Κ. άνω των 3.000.000 €	327	140	257	25	36	103	28	916
3	Αριθμός Α.Ε. που ασκείται έλεγχος νομιμότητας των στοιχείων τους που διαβιβάζονται από το Γ.Ε.ΜΗ.	18.790	6.012	6.961	1.747	2.156	4.197	1.225	41.088
4	Αριθμός έγκρισων σύστασης Α.Ε. δια μετατροπής ή συγχώνευσης επιχειρήσεων άλλης μορφής (ατομικές, ΟΕ, ΕΕ, ΕΠΕ κλπ.)	31	8	36	10	17	16	4	122
5	Αριθμός αδειών εγκατάστασης άλλοδαπών εταιρειών ή πρακτορείων στην Ελλάδα - Ε.Π.Ε.	99	24	54	3	16	13	4	213
6	Αριθμός Α.Ε. που μετατράπηκαν σε άλλες μορφές εταιρείας (ΕΠΕ, ΙΚΕ, ΟΕ)	28	8	3	4	5	6	2	56
7	Αριθμός εγκρίσεων συγχώνευσης & διασπάσεων Α.Ε.	55	6	39	9	1	7	4	121
8	Αριθμός δημοσιεύσεων εκθέσεων αποτίμησης των εισφορών σε είδος του άρθ. 9§6 του Κ.Ν.2190/20 (ορκωτών ελεγκτών).	61	8	66	3	6	11	9	164
9	Αριθμός εκτιμητικών Επιτροπών του άρθρου 9 Κ.Ν. 2190/20	25	11	36	7	31	16	5	131
10	Αριθμός Α.Ε. σε διαδικασία λύσης σύμφωνα με το άρθρο 48 του Κ.Ν. 2190/1920 όπως ισχύει.	1.912	387	1381		5	12	252	3.949
11	Αριθμός Α.Ε. σε αναβίωση	13	4	1	0	1	0	0	19
	Συνολικός αριθμός μεταφερθεισών εταιρειών		150	298	33		100	17	598
	α. Από άλλη Π.Ε. προς εμάς	117	89	121	21	18	42	10	418
12	β. Προς άλλη Π.Ε. από εμάς	177	61	177	12	34	58	7	7
	<b>ΣΥΝΟΛΙΚΟ ΠΟΣΟ ΕΠΙΒ/ΤΩΝ ΠΡΟΣΤΙΜΩΝ</b>	<b>528.150 €</b>	<b>128.250,00</b>	<b>205.950 €</b>	<b>37.050 €</b>	<b>67.950 €</b>	<b>48.750 €</b>	<b>31.800 €</b>	<b>919.650</b>

5. Τμήμα Γραμματειακής Υποστήριξης

	ΑΝΤΙΚΕΙΜΕΝΟ	Κ.Τ.	Ν.Τ.	Β.Τ.	Δ.Τ.	ΠΕΙΡΑΙΩΣ & ΝΗΣΩΝ	ΑΝΑΤ. ΑΤΤΙΚΗ	ΔΥΤ. ΑΤΤΙΚΗ	ΣΥΝΟΛΑ
<b>A.</b>	<b>ΔΙΑΚΙΝΗΣΗΣ ΕΓΓΡΑΦΩΝ ΤΜΗΜΑΤΩΝ</b>								
<b>1</b>	<b>ΑΡΙΘΜΟΣ ΕΙΣΕΡΧΟΜΕΝΩΝ ΕΓΓΡΑΦΩΝ</b>	34.172	15.422	22.333	10.566	12.199	12.489	7.821	<b>115.002</b>
	α. Χορήγησης Αδειών Αναπτυξης κλπ	1.212	1.821	1.042	1.179	1956	1.779	2.901	<b>11.890</b>
	β. Επαγγέλματος και Εργασίας	3.646	1.981	2.104	2.831	1.735	1.383	1.822	<b>15.502</b>
	γ. Εμπορίου	2.364	1.489	826	968	2175	991	433	<b>9.246</b>
	δ. Ανωνύμων Εταιρειών	26.218	9.667	17.985	4.924	4.963	7.966	2.296	<b>74.019</b>
	ε. Γραμματειακής Υποστήριξης	732	464	348	653	1370	370	369	<b>4.306</b>
	στ. Λοιπά			28	11			0	<b>39</b>
<b>2</b>	<b>ΑΡΙΘΜΟΣ ΕΞΕΡΧΟΜΕΝΩΝ ΕΓΓΡΑΦΩΝ</b>	26.080	12.861	17.275	5.279	7.382	9.712	7.302	<b>85.891</b>
	α. Χορήγησης Αδειών Αναπτυξης κλπ	803	1.723	671	531	1066	1.389	2.748	<b>8.931</b>
	β. Επαγγέλματος και Εργασίας	2.007	1.706	2.023	1.476	791	1.328	1.686	<b>11.017</b>
	γ. Εμπορίου	1.575	1.308	817	429	1602	614	422	<b>6.767</b>
	δ. Ανωνύμων Εταιρειών	21.114	7.681	13.256	2.681	3585	6.069	2.065	<b>56.451</b>
	ε. Γραμματειακής Υποστήριξης	263	443	354	160	338	312	381	<b>2.251</b>
	στ. Λοιπά	318		154	2			0	<b>474</b>
<b>3</b>	<b>ΑΡΙΘΜΟΣ ΟΙΚΟΘΕΝ ΕΓΓΡΑΦΩΝ</b>	4.760	1.253	1.429	798	1.623	820	1.140	<b>11.823</b>
	α. Χορήγησης Αδειών Αναπτυξης κλπ	18	109	92	21	166	117	751	<b>1.274</b>
	β. Επαγγέλματος και Εργασίας	228	427	33	142	50	180	189	<b>1.249</b>
	γ. Εμπορίου	738	267	284	203	342	109	77	<b>2.020</b>
	δ. Ανωνύμων Εταιρειών	3.615	281	818	356	879	238	85	<b>6.272</b>
	ε. Γραμματειακής Υποστήριξης	161	169	141	72	186	176	38	<b>943</b>
	στ. Λοιπά			61	4				<b>65</b>
<b>B.</b>	<b>ΑΡΙΘΜΟΣ ΘΕΩΡΗΣΕΩΝ ΧΑΓΗΣ ΣΕ ΕΓΓΡΑΦΑ</b>	29	0	5	0	0	0	0	<b>34</b>
	<b>ΣΥΝΟΛΟ</b>	<b>65.041</b>	<b>29.536</b>	<b>41.042</b>	<b>21.922</b>	<b>21.204</b>	<b>23.021</b>	<b>16.263</b>	<b>218.029</b>



**Κ. ΓΕΝΙΚΗ ΔΙΕΥΘΥΝΣΗ ΜΕΤΑΦΟΡΩΝ & ΕΠΙΚΟΙΝΩΝΙΩΝ**





## Ι.ΓΕΝΙΚΗ ΔΙΕΥΘΥΝΣΗ ΜΕΤΑΦΟΡΩΝ ΚΑΙ ΕΠΙΚΟΙΝΩΝΙΩΝ

Η Γενική Διεύθυνση Μεταφορών & Επικοινωνιών απαρτίζεται από τις παρακάτω Διευθύνσεις:

**11.Γραφείο Υποστήριξης Γενικής Διεύθυνσης**

**12.Διεύθυνση Μεταφορών και Επικοινωνιών Π.Ε Κ.Τ. Αθηνών**

**13.Διεύθυνση Μεταφορών και Επικοινωνιών Π.Ε Ν.Τ. Αθηνών**

**14.Διεύθυνση Μεταφορών και Επικοινωνιών Π.Ε. Β.Τ. Αθηνών**

**15.Διεύθυνση Μεταφορών & Επικοινωνιών Π.Ε. Δ.Τ. Αθηνών**

**16.Διεύθυνση Μεταφορών & Επικοινωνιών Π.Ε. Πειραιώς & Νήσων**

**17.Διεύθυνση Μεταφορών & Επικοινωνιών Π.Ε. Δυτ. Αττικής**

**18.Διεύθυνση Μεταφορών & Επικοινωνιών Π.Ε. Ανατ. Αττικής**

**19.Διεύθυνση ΚΤΕΟ**

Συγκεντρωτικά τα Πεπραγμένα των Δ/σεων Μεταφορών & Επικοινωνιών κατά αντικείμενο, τομέα και Τμήμα για το 2017 είναι τα εξής:

### 1.Τμήμα Αδειών Κυκλοφορίας

A/A	ΑΝΤΙΚΕΙΜΕΝΟ	ΔΜΕ ΠΕ ΚΤ	ΔΜΕ ΠΕ ΝΤ	ΔΜΕ ΠΕ ΒΤ	ΔΜΕ ΠΕ ΔΤ	ΔΜΕ ΠΕ ΔΥΤΙΚ. ΑΤΤΙΚ.	ΔΜΕ ΠΕ ΑΝΑΤ. ΑΤΤΙΚ.	ΔΜΕ ΠΕ ΠΕΙΡ. & ΝΗΣΩΝ	ΣΥΝΟΛΟ
1	Νέες Άδειες ΕΙΧ	11.877	22.730	10.051	3.870	14.933	4.308	2.606	<b>70.375</b>
2	Νέες Άδειες Δικύκλων	5.912	4.099	1.235	2.145	966	460	2.619	<b>17.436</b>
3	Αντίγραφα αδειών κυκλοφορίας ΕΙΧ -ΔΙΧ	12.224	5.482	1.876	7.320	2.750	2.150	8.857	<b>40.659</b>
4	Άρσεις παρακράτησης κυριότητας ΕΙΧ-ΔΙΧ	5.238	6.456	3.851	4.020	3.483	4.050	6.573	<b>33.671</b>
5	Διαγραφές ΕΙΧ - ΔΙΧ	4.655	2.130	1.527	3.380	1.986	3.890	4.074	<b>21.642</b>
6	Διαγραφές ΕΙΧ λόγω εξαγωγής	743	832	665	187	187	680	344	<b>3.638</b>
7	Αποσύρσεις ΕΙΧ	0	0	0	0	0	309	0	<b>309</b>
8	Χορήγηση ανταλλακτικών πινακίδων ΕΙΧ – ΔΙΧ λόγω φθοράς-κλοπής-απώλειας	3.102	1.643	1.441	1.360	1.082	2.559	2.958	<b>14.145</b>
9	Αλλαγή κύριων χαρακτηριστικών	1.135	471	1.461	1.620	2.761	2.238	3.207	<b>12.893</b>

Απολογισμός Δράσης Περιφέρειας Αττικής Έτους 2017

A/A	ΑΝΤΙΚΕΙΜΕΝΟ	ΔΜΕ ΠΕ ΚΤ	ΔΜΕ ΠΕ ΝΤ	ΔΜΕ ΠΕ ΒΤ	ΔΜΕ ΠΕ ΔΤ	ΔΜΕ ΠΕ ΔΥΤΙΚ. ΑΤΤΙΚ.	ΔΜΕ ΠΕ ΑΝΑΤ. ΑΤΤΙΚ.	ΔΜΕ ΠΕ ΠΕΙΡ. & ΝΗΣΩΝ	ΣΥΝΟΛΟ
	ν ΕΙΧ-ΔΙΧ								
10	Μεταβιβάσεις ΕΙΧ - ΔΙΧ	27.151	46.918	34.943	27.430	24.021	21.208	33.363	<b>215.034</b>
11	Νέες άδειες ΦΙΧ	277	2.893	1.455	535	712	509	413	<b>6.794</b>
12	Μεταβιβάσεις ΦΙΧ – Αντίγραφα – Κληρονομικά	1.339	2.291	3.236	840	1.523	908	1.187	<b>11.324</b>
13	Ακινήσιες ΦΙΧ	2.605	2.130	3.087	1.020	2.128	1.008	774	<b>12.752</b>
14	Οριστικές διαγραφές ΦΙΧ	354	176	523	215	149	1.309	72	<b>2.798</b>
15	Διαγραφές ΦΙΧ λόγω εξαγωγής	271	123	441	22	50	410	23	<b>1.340</b>
16	Αποσύρσεις ΦΙΧ	75	0	0	0	0	0	0	<b>75</b>
17	Χορήγηση ανταλλακτικών πινακίδων ΦΙΧ λόγω φθοράς-κλοπής-απώλειας	155	88	337	52	173	110	96	<b>1.011</b>
18	Πράξεις μεταβίβασης φορητών και λεωφορείων	426	473	3.478	1.840	1.563	1.108	1.165	<b>10.053</b>
19	Άρσεις παρακράτησης κυριότητας ΦΙΧ	231	27	543	129	306	350	45	<b>1.631</b>
20	Νέες άδειες ΦΔΧ	14	534	451	175	345	10	270	<b>1.799</b>
21	Ακινήσιες ΦΔΧ	36	0	17	9	85	0	0	<b>147</b>
22	Άδειες ΕΔΧ	1.121	305	242	0	15	0	225	<b>1.908</b>
23	Ακινήσιες ΕΔΧ	0	0	7	0	0	0	0	<b>7</b>
24	Νέες άδειες ΛΔΧ	84	49	64	29	81	7	27	<b>341</b>
25	Νέες άδειες ΛΙΧ	9	83	21	0	14	15	0	<b>142</b>
26	Χορήγηση Δοκιμαστικών Πινακίδων	27	215	235	49	68	30	0	<b>624</b>
27	Χορήγηση αδειών κυκλοφορίας ΚΥ & ΚΗΟ	69	12	22	0	12	15	0	<b>130</b>
28	Χορήγηση αδειών κυκλοφορίας και πινακίδων σε οχήματα	313	0	0	0	0	0	0	<b>313</b>

Απολογισμός Δράσης Περιφέρειας Αττικής Έτους 2017

A/A	ΑΝΤΙΚΕΙΜΕΝΟ	ΔΜΕ ΠΕ ΚΤ	ΔΜΕ ΠΕ ΝΤ	ΔΜΕ ΠΕ ΒΤ	ΔΜΕ ΠΕ ΔΤ	ΔΜΕ ΠΕ ΔΥΤΙΚ. ΑΤΤΙΚ.	ΔΜΕ ΠΕ ΑΝΑΤ. ΑΤΤΙΚ.	ΔΜΕ ΠΕ ΠΕΙΡ. & ΝΗΣΩΝ	ΣΥΝΟΛΟ
	ξένων αποστολών & Δ.Σ.								
29	Χορήγηση Πινακίδων κυκλοφορίας ΑΜΕΑ	0	0	8	0	15	0	0	<b>23</b>
30	Αντίγραφα βιβλιαρίων μεταβολών ΦΙΧ & ΦΔΧ	102	47	28	40	164	40	28	<b>449</b>
31	Αλλαγή κύριων χαρακτηριστικών ν ΦΙΧ-ΦΔΧ	161	0	932	495	1.618	108	1.112	<b>4.426</b>
32	Αλλαγή κυρίως χαρακτηριστικών ν ΕΔΧ	0	0	82	64	8	22	283	<b>459</b>
33	Αποφάσεις σύστασης – λειτ.– τροπ. μεταφορικών επιχειρήσεων	14	0	0	0	4	5	4	<b>27</b>
34	Χορήγηση – ανανέωση αδειών επιχειρήσεων διεθνών εμπορευματικών μεταφορών για ΦΔΧ	14	40	0	57	27	55	0	<b>193</b>
35	Χορήγηση – ανανέωση κοινοτικών αδειών ΕΕ, βιβλ. Έκτακτων διαδρομών επιβατών ΕΕ και βιβλ. Συμφ. Interbus τουριστικών γραφείων	130	0	42	0	118	0	0	<b>290</b>
36	Συμμετοχές στις εξετάσεις πιστοποιητικών επαγγελματικής επάρκειας οδικού μεταφορέα	97	0	113	63	46	0	16	<b>335</b>

Απολογισμός Δράσης Περιφέρειας Αττικής Έτους 2017

A/A	ΑΝΤΙΚΕΙΜΕΝΟ	ΔΜΕ ΠΕ ΚΤ	ΔΜΕ ΠΕ ΝΤ	ΔΜΕ ΠΕ ΒΤ	ΔΜΕ ΠΕ ΔΤ	ΔΜΕ ΠΕ ΔΥΤΙΚ. ΑΤΤΙΚ.	ΔΜΕ ΠΕ ΑΝΑΤ. ΑΤΤΙΚ.	ΔΜΕ ΠΕ ΠΕΙΡ. & ΝΗΣΩΝ	ΣΥΝΟΛΟ
37	Χορήγηση πιστοποιητικών επαγγελματικής επάρκειας οδικού μεταφορέα	81	0	87	50	33	7	16	<b>274</b>
38	Αντίγραφα πιστοποιητικών επαγγελματικής επάρκειας οδικού μεταφορέα –	87	0	2	0	1	0	0	<b>90</b>
39	Χορήγηση-ανανέωση-αντίγραφα-αλλαγές αδειών άσκησης επαγγέλματος οδικού μεταφορέα	76	143	116	250	122	50	308	<b>1.065</b>
40	Συμμετοχές στις εξετάσεις οδηγών ADR (επικίνδυνων εμπορευμάτων)	381	29	208	410	197	0	70	<b>1.295</b>
41	Χορήγηση – Πιστοποιητικών οδηγών ADR	153	23	65	370	84	0	18	<b>713</b>
42	Ανανέωση – αντίγραφα Πιστοποιητικών οδηγών ADR	183	0	61	155	88	0	37	<b>524</b>
43	Σύνολο ελεγχθέντων οχημάτων από ΜΚΕ	0	0	0	0	0	0	0	<b>0</b>
44	Σύνολο ελεγχθέντων οχημάτων μεταφοράς επικινδύνων εμπορευμάτων από ΜΚΕ	0	0	0	0	0	0	0	<b>0</b>
45	Σύνολο επιβληθέντων προστίμων από ΜΚΕ	0	0	0	0	0	0	0	<b>0</b>
46	Οίκοθεν αναζήτηση ποινικών μητρώων	163	124	550	408	195	55	429	<b>1.924</b>

Απολογισμός Δράσης Περιφέρειας Αττικής Έτους 2017

A/A	ΑΝΤΙΚΕΙΜΕΝΟ	ΔΜΕ ΠΕ ΚΤ	ΔΜΕ ΠΕ ΝΤ	ΔΜΕ ΠΕ ΒΤ	ΔΜΕ ΠΕ ΔΤ	ΔΜΕ ΠΕ ΔΥΤΙΚ. ΑΤΤΙΚ.	ΔΜΕ ΠΕ ΑΝΑΤ. ΑΤΤΙΚ.	ΔΜΕ ΠΕ ΠΕΙΡ. & ΝΗΣΩΝ	ΣΥΝΟΛΟ
47	Υποβληθείσες δηλώσεις σε αντικατάσταση προβλεπόμενων δικαιολογίων	0	0	1.274	0	1.899	160	0	<b>3.333</b>
	<b>ΣΥΝΟΛΟ</b>	<b>81.085</b>	<b>100.566</b>	<b>74.777</b>	<b>58.411</b>	<b>64.012</b>	<b>48.143</b>	<b>71.219</b>	<b>498.213</b>

**2.Τμήμα Χορήγησης Αδειών Οδήγησης**

		ΔΜΕ ΠΕ ΚΤ	ΔΜΕ ΠΕ ΝΤ	ΔΜΕ ΠΕ ΒΤ	ΔΜΕ ΠΕ ΔΤ	ΔΜΕ ΠΕ ΔΥΤΙΚ. ΑΤΤΙΚ.	ΔΜΕ ΠΕ ΑΝΑΤ. ΑΤΤΙΚ.	ΔΜΕ ΠΕ ΠΕΙΡ. & ΝΗΣΩΝ	ΣΥΝΟΛΟ
1	Νέες Άδειες & Επεκτάσεις	20.000	9.047	8.265	11.183	4.043	5.115	10.005	<b>67.658</b>
2	Μετατροπές	1.000	3.006	239	5.393	2.112	105	538	<b>12.393</b>
3	Μετατροπές ξένων	700	208	193	33	4	169	153	<b>1.460</b>
4	Αντίγραφα	3.780	4.509	5.885	3.675	1.626	7.160	5.310	<b>31.945</b>
5	Αναθεωρήσεις	55.000	18.773	20.169	16.102	8.452	20.380	11.966	<b>150.842</b>
6	Ειδικές Άδειες TAXI (ανανεώσεις, αντίγραφα, νέες )	2.000	1.338	703	2.155	372	360	1.577	<b>8.505</b>
7	Συμμετοχές σε θεωρητικές εξετάσεις υποψηφίων οδηγών	13.000	15.716	9.802	15.693	391	7.310	14.391	<b>76.303</b>
8	Συμμετοχές σε πρακτικές εξετάσεις υποψηφίων οδηγών	13.500	17.810	8.337	11.992	888	6.560	8.236	<b>67.323</b>
9	Έκδοση ΔΕΕ	13.001	11.106	6.965	12.192	5.413	5.434	10.128	<b>64.239</b>
10	Συμμετοχές σε θεωρητικές εξετάσεις ΠΕΙ	1.200	355	96	611	37	249	560	<b>3.108</b>
11	Συμμετοχές σε πρακτικές εξετάσεις ΠΕΙ	1.700	228	136	422	295	297	597	<b>3.675</b>
12	Νέες Άδειες Εκπαιδευτών	24	8	2	3	0	2	2	<b>41</b>
13	Ανανεώσεις Αδειών Εκπαιδευτών	106	30	34	30	5	25	28	<b>258</b>

Απολογισμός Δράσης Περιφέρειας Αττικής Έτους 2017

		ΔΜΕ ΠΕ ΚΤ	ΔΜΕ ΠΕ ΝΤ	ΔΜΕ ΠΕ ΒΤ	ΔΜΕ ΠΕ ΔΤ	ΔΜΕ ΠΕ ΔΥΤΙΚ. ΑΤΤΙΚ.	ΔΜΕ ΠΕ ΑΝΑΤ. ΑΤΤΙΚ.	ΔΜΕ ΠΕ ΠΕΙΡ. & ΝΗΣΩΝ	ΣΥΝΟΛΟ
14	Αντίγραφα Αδειών Εκπαιδευτών	2	2	0	1	1	0	1	<b>7</b>
15	Χορήγηση βεβαιώσεων νόμιμης ίδρυσης Σχολών Οδηγών	9	10	7	7	3	8	5	<b>49</b>
16	Χορήγηση βεβαιώσεων νόμιμης ίδρυσης ΚΕΘΕΥΟ	7	8	5	7	3	10	3	<b>43</b>
17	Χορήγηση βεβαιώσεων νόμιμης λειτουργίας Σχολών Οδηγών	9	7	7	9	3	10	3	<b>48</b>
18	Χορήγηση βεβαιώσεων νόμιμης λειτουργίας ΚΕΘΕΥΟ	7	8	5	7	3	10	2	<b>42</b>
19	Χορήγηση βεβαιώσεων νόμιμης λειτουργίας σε υποκαταστήμα τα σχολών οδηγών	5	3	2	2	0	4	1	<b>17</b>
20	Χορήγηση & αλλαγές παραρτημάτων Σχολών Οδηγών	127	27	29	23	8	17	10	<b>241</b>
21	Αυτοψίες σε Σχολές Υποψ.Οδηγών, ΚΕΘΕΥΟ,ΣΕΚΑ Μ ΣΕΚΟΟΜΕΕ	139	101	19	18	24	14	5	<b>320</b>
22	Άδειες στάθμευσης ΑΜΕΑ	251	242	48	200	30	180	59	<b>1.010</b>
23	Αποφάσεις ανάκλησης ειδικών αδειών ΕΔΧ	0	0	0	1	2	5	1	<b>9</b>

Απολογισμός Δράσης Περιφέρειας Αττικής Έτους 2017

		ΔΜΕ ΠΕ ΚΤ	ΔΜΕ ΠΕ ΝΤ	ΔΜΕ ΠΕ ΒΤ	ΔΜΕ ΠΕ ΔΤ	ΔΜΕ ΠΕ ΔΥΤΙΚ. ΑΤΤΙΚ.	ΔΜΕ ΠΕ ΑΝΑΤ. ΑΤΤΙΚ.	ΔΜΕ ΠΕ ΠΕΙΡ. & ΝΗΣΩΝ	ΣΥΝΟΛΟ
24	Α/θμιο Πειθαρχικό Συμβούλιο Εκπαιδευτών	1	0	0	0	0	0	0	1
25	Β/θμιο Πειθαρχικό Συμβούλιο Εκπαιδευτών	0	0	0	0	0	0	0	0
26	Οίκοθεν αναζήτηση ποινικών μητρώων	2.600	1.356	648	2.200	372	568	1.236	8.980
27	Άδειες οδηγών Μέσων Σταθερής Τροχιάς	7	0	0	0	0	0	0	7
28	Πρωτοβάθμιο Πειθαρχικό Συμβούλιο ΕΔΧ	0	216	645	1.444	2	54	278	2.639
29	Συμβάσεις με ιατρούς πρωτοβάθμιας εξέτασης	364	32	278	66	28	120	181	1.069
30	Χορήγηση αδειών ίδρυσης και λειτουργίας ΣΕΚΑΜ και ΣΕΚΟΟΜΕΕ	0	0	0	1	0	0	0	1
31	Αποφάσεις επιβολής προστίμου σε ιδιοκτήτες ΕΔΧ	25	21	0	14	5	1	0	66
32	Αποφάσεις επιβολής προστίμου σε οδηγούς ΕΔΧ	32	168	0	199	12	0	0	411
33	Υποβληθείσες δηλώσεις σε αντικατάσταση προβλεπόμενω ν δικαιολογητι- κών	0	0	0	0	0	37	0	37
	<b>ΣΥΝΟΛΟ</b>	<b>128.596</b>	<b>84.335</b>	<b>62.519</b>	<b>83.683</b>	<b>24.134</b>	<b>54.204</b>	<b>65.276</b>	<b>502.747</b>

## 3.Τεχνικό Τμήμα

A/A		ΑΝΤΙΚΕΙΜΕΝΟ	ΔΜΕ ΠΕ ΚΤ	ΔΜΕ ΠΕ ΝΤ	ΔΜΕ ΠΕ ΒΤ	ΔΜΕ ΠΕ ΔΤ	ΔΜΕ ΠΕ ΔΥΤΙΚ ΑΤΤΙΚ	ΔΜΕ ΠΕ ΑΝΑΤΑ ΤΤΙΚ	ΔΜΕ ΠΕ ΠΕΙΡ. & ΝΗΣΩΝ	ΣΥΝΟΛΟ
1	ΣΥΝΕΡΓΕΙΑ	Βεβαίωση Υποβολής Αναγγελίας Έναρξης Λειτουργίας συνεργείου οχημάτων-μοτ/των	153	26	55	36	0	56	66	392
2		Αρχική Βεβαίωση Νόμιμης Λειτουργίας συνεργείου οχημάτων-μοτ/των	87	41	18	25	13	29	31	244
3		Έγκριση σχεδιαγραμμάτων συνεργείου	24		10	1	6	15	0	56
4		Βεβαίωση Νόμιμης Λειτουργίας συνεργείου μετά από υλοποίηση έγκρισης σχεδ/υων	27	21	14	11	0	15	16	104
5		Βεβαίωση Νόμιμης Λειτουργίας συνεργείου λόγω αλλαγής δικαιούχου	54	18	19	21	6	27	16	161
6		Βεβαίωση Νόμιμης Λειτουργίας συνεργείου λόγω αλλαγής υπευθύνου	17	7	8	3	1	3	0	39
7	ΕΞΟΥΣΙΟΔΟΤΗΣΕΙΣ ΣΥΝΕΡΓΕΙΩΝ	Ανανέωση ή Αρχική Εξουσιοδότηση συνεργείου για τοποθέτηση ταχογράφου (ψηφιακού και αναλογικού)	0	0	0	0	1	0	0	1
8		Ανανέωση ή Αρχική Εξουσιοδότηση συνεργείου για τοποθέτηση συστήματος περιορισμού ταχύτητας	0	0	0	2	0	1	0	3
9		Ανανέωση ή Αρχική Εξουσιοδότηση συνεργείου για αντικατάσταση καταλυτικών	0	0	0	0	0	0	0	0



Απολογισμός Δράσης Περιφέρειας Αττικής Έτους 2017

A/A	ΑΝΤΙΚΕΙΜΕΝΟ	ΔΜΕ ΠΕ ΚΤ	ΔΜΕ ΠΕ ΝΤ	ΔΜΕ ΠΕ ΒΤ	ΔΜΕ ΠΕ ΔΤ	ΔΜΕ ΠΕ ΔΥΤΙΚ ΑΤΤΙΚ	ΔΜΕ ΠΕ ΑΝΑΤΑ ΤΤΙΚ	ΔΜΕ ΠΕ ΠΕΙΡ. & ΝΗΣΩΝ	ΣΥΝΟΛΟ
	μετατροπέων								
10	Ανανέωση ή Αρχική Εξουσιοδότηση συνεργείου για χορήγηση ΚΕΚ	98	58	16	51	13	26	25	<b>287</b>
11	Αιτήσεις για χορήγηση καρτών ΚΕΚ	412	196	144	200	140	134	189	<b>1.415</b>
12	Χορηγηθείσες ΚΕΚ βενζίνης	69835	83.800	60.810	69.140	16.550	89.400	44.300	<b>433.835</b>
13	Χορηγηθείσες ΚΕΚ πετρελαίου	2156	200	300	400	9.600	700	5.950	<b>19.306</b>
14	Βεβαίωση Υποβολής Αναγγελίας Έναρξης Λειτουργίας πλυντηρίου - λιπαντηρίου	17	0	4	1	0	3	13	<b>38</b>
15	Αρχική Βεβαίωση Νόμιμης Λειτουργίας πλυντηρίου - λιπαντηρίου	14	2	1	3	1	3	4	<b>28</b>
16	Έκκριση σχεδιαγραμμάτων πλυντηρίου - λιπαντηρίου	3	0	0	0	0	0	1	<b>4</b>
17	Βεβαίωση Νόμιμης Λειτουργίας πλυντηρίου - λιπαντηρίου μετά από υλοποίηση έγκρισης σχεδ/ων	2	2	0	2	0	0	0	<b>6</b>
18	Βεβαίωση Νόμιμης Λειτουργίας πλυντηρίου - λιπαντηρίου λόγω αλλαγής δικαιούχου	5	6	4	17	3	6	9	<b>50</b>
19	Βεβαίωση Υποβολής Αναγγελίας Έναρξης Λειτουργίας υπαίθριου σταθμού (με ή άνευ αντλιών)	50	0	3	0	0	6	22	<b>81</b>
20	Αρχική Βεβαίωση Νόμιμης Λειτουργίας	22	0	8	0	1	1	1	<b>33</b>

Απολογισμός Δράσης Περιφέρειας Αττικής Έτους 2017

A/A	ΑΝΤΙΚΕΙΜΕΝΟ	ΔΜΕ ΠΕ ΚΤ	ΔΜΕ ΠΕ ΝΤ	ΔΜΕ ΠΕ ΒΤ	ΔΜΕ ΠΕ ΔΤ	ΔΜΕ ΠΕ ΔΥΤΙΚ ΑΤΤΙΚ	ΔΜΕ ΠΕ ΑΝΑΤΑ ΤΤΙΚ	ΔΜΕ ΠΕ ΠΕΙΡ. & ΝΗΣΩΝ	ΣΥΝΟΛΟ
	υπαίθριου σταθμού (με ή άνευ αντλιών)								
21	Έγκριση σχεδιαγραμμάτων υπαίθριου σταθμού (με ή άνευ αντλιών)	7	0	0	0	0	2	0	9
22	Βεβαίωση Νόμιμης Λειτουργίας υπαίθριου σταθμού (με ή άνευ αντλιών) μετά από υλοποίηση έγκρισης σχεδ/των	16	3	0	0	0	2	0	21
23	Βεβαίωση Νόμιμης Λειτουργίας υπαίθριου σταθμού (με ή άνευ αντλιών) λόγω αλλαγής δικαιούχου	11	0	1	0	0	5	21	38
24	Βεβαίωση Υποβολής Αναγγελίας Έναρξης Λειτουργίας στεγασμένου σταθμού (με ή άνευ αντλιών)	30	0	1	1	0	1	6	39
25	Αρχική Βεβαίωση Νόμιμης Λειτουργίας στεγασμένου σταθμού (με ή άνευ αντλιών)	28	0	0	0	0	0	0	28
26	Έκκριση σχεδιαγραμμάτων στεγασμένου σταθμού (με ή άνευ αντλιών)	19	0	0	0	0	0	0	19
27	Βεβαίωση Νόμιμης Λειτουργίας στεγασμένου σταθμού (με ή άνευ αντλιών) μετά από υλοποίηση έγκρισης σχεδ/των	4	2	0	0	0	0	5	11

ΣΤΕΓΑΣΜΕΝΟΙ ΣΤΑΘΜΟΙ

Απολογισμός Δράσης Περιφέρειας Αττικής Έτους 2017

A/A		ΑΝΤΙΚΕΙΜΕΝΟ	ΔΜΕ ΠΕ ΚΤ	ΔΜΕ ΠΕ ΝΤ	ΔΜΕ ΠΕ ΒΤ	ΔΜΕ ΠΕ ΔΤ	ΔΜΕ ΠΕ ΔΥΤΙΚ ΑΤΤΙΚ	ΔΜΕ ΠΕ ΑΝΑΤΑ ΤΤΙΚ	ΔΜΕ ΠΕ ΠΕΙΡ. & ΝΗΣΩΝ	ΣΥΝΟΛΟ
28		Βεβαίωση Νόμιμης Λειτουργίας στεγασμένου σταθμού (με ή άνευ αντλιών) λόγω αλλαγής δικαιούχου	22	6	1	2	1	0	3	35
29		Άδεια Ίδρυσης πρατηρίου παροχής καυσίμων & ενέργειας (ΔΧ)	2	1	2	1	1	7	0	14
30		Αρχική Άδεια Λειτουργίας πρατηρίου παροχής καυσίμων & ενέργειας (ΔΧ)	2	1	0	1	0	8	0	12
31		Έγκριση σχεδ/των πρατηρίου παροχής καυσίμων & ενέργειας (ΔΧ)	36	13	23	12	3	69	0	156
32		Άδεια Λειτουργίας πρατηρίου παροχής καυσίμων & ενέργειας μετά από υλοποίηση έγκρισης σχεδ/των (ΔΧ)	37	5	10	2	0	19	6	79
33		Άδεια Λειτουργίας πρατηρίου παροχής καυσίμων & ενέργειας λόγω αλλαγής δικαιούχου (ΔΧ)	19	3	12	7	12	15	3	71
34	ΠΡΑΤΗΡΙΑ ΔΗΜ. ΧΡΗΣΕΩΣ	Άδεια Λειτουργίας πρατηρίου παροχής καυσίμων & ενέργειας λόγω ΝΕΩΝ ΟΓΚΟΜΕΤΡΙΚΩΝ ΠΙΝΑΚΩΝ (ΔΧ)	33	13	7	4	0	65	0	122
35	ΠΡΑΤΗΡΙΑ ΙΔΙΩΤΙΚΗΣ ΧΡΗΣΕΩΣ	Άδεια Ίδρυσης πρατηρίου παροχής καυσίμων & ενέργειας (ΙΧ)	0	0	0	0	2	3	1	6
36		Αρχική Άδεια Λειτουργίας πρατηρίου παροχής καυσίμων & ενέργειας (ΙΧ)	0	0	0	0	0	2	0	2

Απολογισμός Δράσης Περιφέρειας Αττικής Έτους 2017

A/A	ΑΝΤΙΚΕΙΜΕΝΟ	ΔΜΕ ΠΕ ΚΤ	ΔΜΕ ΠΕ ΝΤ	ΔΜΕ ΠΕ ΒΤ	ΔΜΕ ΠΕ ΔΤ	ΔΜΕ ΠΕ ΔΥΤΙΚ ΑΤΤΙΚ	ΔΜΕ ΠΕ ΑΝΑΤΑ ΤΤΙΚ	ΔΜΕ ΠΕ ΠΕΙΡ. & ΝΗΣΩΝ	ΣΥΝΟΛΟ
37	Έγκριση σχεδ/των πρατηρίου παροχής καυσίμων & ενέργειας (ΙΧ)	1	0	1	7	0	2	0	11
38	Άδεια Λειτουργίας πρατηρίου παροχής καυσίμων & ενέργειας μετά από υλοποίηση έγκρισης σχεδ/των (ΙΧ)	1	0	0	2	0	1	0	4
39	Άδεια Λειτουργίας πρατηρίου παροχής καυσίμων & ενέργειας λόγω αλλαγής δικαιούχου (ΙΧ)	0	0	1	1	0	0	0	2
40	Βεβαίωση Υποβολής Αναγγελίας Έναρξης Λειτουργίας ΙΚΤΕΟ	0	1	0	0	0	1	0	2
41	Αρχική Βεβαίωση Νόμιμης Λειτουργίας ΙΚΤΕΟ	0	1	0	1	0	1	0	3
42	Βεβαίωση Νόμιμης Λειτουργίας ΙΚΤΕΟ μετά από τροποποίηση εγκαταστάσεων	0	0	0	2	0	0	0	2
43	Βεβαίωση Νόμιμης Λειτουργίας ΙΚΤΕΟ λόγω αλλαγής δικαιούχου	0	1	0	0	0	0	0	1
44	Αποφάσεις έγκρισης ΔΤΕ ΙΚΤΕΟ	1	0	0	3	1	1	0	6
45	Βεβαίωση Υποβολής Αναγγελίας Έναρξης Λειτουργίας Εμπορευματικού Σταθμού χωρίς αντλίες	0	0	0	0	0	0	0	0
46	Αρχική Βεβαίωση Νόμιμης Λειτουργίας Εμπορευματικού Σταθμού χωρίς αντλίες	0	0	0	0	0	0	0	0

Απολογισμός Δράσης Περιφέρειας Αττικής Έτους 2017

A/A	ΑΝΤΙΚΕΙΜΕΝΟ	ΔΜΕ ΠΕ ΚΤ	ΔΜΕ ΠΕ ΝΤ	ΔΜΕ ΠΕ ΒΤ	ΔΜΕ ΠΕ ΔΤ	ΔΜΕ ΠΕ ΔΥΤΙΚ ΑΤΤΙΚ	ΔΜΕ ΠΕ ΑΝΑΤΑ ΤΤΙΚ	ΔΜΕ ΠΕ ΠΕΙΡ. & ΝΗΣΩΝ	ΣΥΝΟΛΟ
47	Βεβαίωση Νόμιμης Λειτουργίας Εμπορευματικού Σταθμού χωρίς αντλίες μετά από υλοποίηση έγκρισης σχεδ/των	0	0	0	0	0	0	0	0
48	Βεβαίωση Νόμιμης Λειτουργίας Εμπορευματικού Σταθμού χωρίς αντλίες λόγω αλλαγής δικαιούχου	0	0	0	0	0	0	0	0
49 49	Άδεια Ίδρυσης Εμπορευματικού Σταθμού με αντλίες	0	0	0	0	0	0	0	0
50	Αρχική Άδεια Λειτουργίας Εμπορευματικού Σταθμού με αντλίες	0	0	0	0	0	0	0	0
51	Έγκριση σχεδ/των Εμπορευματικού Σταθμού με αντλίες	0	0	0	0	0	0	0	0
52	Άδεια Λειτουργίας Εμπορευματικού Σταθμού με αντλίες μετά από υλοποίηση έγκρισης σχεδ/των	0	0	0	0	0	0	0	0
53	Άδεια Λειτουργίας Εμπορευματικού Σταθμού με αντλίες λόγω αλλαγής δικαιούχου	0	0	0	0	0	0	0	0
54	Βεβαίωση Υποβολής Αναγγελίας Έναρξης Λειτουργίας Σταθμού Υπεραστικών Λεωφορείων χωρίς αντλίες	0	0	0	0	0	0	0	0
55	Αρχική Βεβαίωση Νόμιμης Λειτουργίας Σταθμού Υπεραστικών	0	0	0	0	0	0	0	0

Απολογισμός Δράσης Περιφέρειας Αττικής Έτους 2017

A/A		ΑΝΤΙΚΕΙΜΕΝΟ	ΔΜΕ ΠΕ ΚΤ	ΔΜΕ ΠΕ ΝΤ	ΔΜΕ ΠΕ ΒΤ	ΔΜΕ ΠΕ ΔΤ	ΔΜΕ ΠΕ ΔΥΤΙΚ ΑΤΤΙΚ	ΔΜΕ ΠΕ ΑΝΑΤΑ ΤΤΙΚ	ΔΜΕ ΠΕ ΠΕΙΡ. & ΝΗΣΩΝ	ΣΥΝΟΛΟ
		Λεωφορείων χωρίς αντλίες								
56		Βεβαίωση Νόμιμης Λειτουργίας Σταθμού Υπεραστικών Λεωφορείων χωρίς αντλίες μετά από υλοποίηση έγκρισης σχεδ/των	0	0	0	0	0	0	0	0
57		Βεβαίωση Νόμιμης Λειτουργίας Σταθμού Υπεραστικών Λεωφορείων χωρίς αντλίες λόγω αλλαγής δικαιούχου	0	0	0	0	0	0	0	0
58		Άδεια Ίδρυσης Σταθμού Υπεραστικών Λεωφορείων με αντλίες	0	0	0	0	0	0	0	0
59	ΣΤΑΘΜΟΙ ΥΠΕΡΑΣΤΙΚΩΝ ΛΕΩΦΟΡΕΙΩΝ ΜΕ ΑΝΤΛΙΕΣ	Αρχική Άδεια Λειτουργίας Σταθμού Υπεραστικών Λεωφορείων με αντλίες	0	0	0	0	0	0	0	0
60		Έγκριση σχεδ/των Σταθμού Υπεραστικών Λεωφορείων με αντλίες	0	0	0	0	0	0	0	0
61		Άδεια Λειτουργίας Σταθμού Υπεραστικών Λεωφορείων με αντλίες μετά από υλοποίηση έγκρισης σχεδ/των	0	0	0	0	0	0	0	0
62		Άδεια Λειτουργίας Σταθμού Υπεραστικών Λεωφορείων με αντλίες λόγω αλλαγής δικαιούχου	0	0	0	0	0	0	0	0

Απολογισμός Δράσης Περιφέρειας Αττικής Έτους 2017

A/A	ΑΝΤΙΚΕΙΜΕΝΟ	ΔΜΕ ΠΕ ΚΤ	ΔΜΕ ΠΕ ΝΤ	ΔΜΕ ΠΕ ΒΤ	ΔΜΕ ΠΕ ΔΤ	ΔΜΕ ΠΕ ΔΥΤΙΚ ΑΤΤΙΚ	ΔΜΕ ΠΕ ΑΝΑΤΑ ΤΤΙΚ	ΔΜΕ ΠΕ ΠΕΙΡ. & ΝΗΣΩΝ	ΣΥΝΟΛΟ
63	Απόφαση: απαγόρευσης λειτουργίας ή αναστολής-ανάκλησης-αφαίρεσης Άδειας / Βεβαίωσης Νόμιμης Λειτουργίας εγκαταστάσεων εξυπηρέτησης οχημάτων	94	56	34	9	12	15	61	<b>281</b>
64	Απόφαση σφράγισης εγκαταστάσεων εξυπηρέτησης οχημάτων	64	5	3	8	16	3	8	<b>107</b>
65	Απόφαση/πράξη αποσφράγισης εγκαταστάσεων εξυπηρέτησης οχημάτων	20	5	12	4	8	0	2	<b>51</b>
66	Πρότυπες Περιβαλλοντικές Δεσμεύσεις εγκαταστάσεων εξυπηρέτησης οχημάτων	460	132	70	126	55	83	143	<b>1.069</b>
67	Βεβαίωση Ηλεκτρολογικού Ελέγχου εγκαταστάσεων εξυπηρέτησης οχημάτων	109	120	86	41	38	96	59	<b>549</b>
68	Αυτοψίες	130	30	19	52	57	29	16	<b>333</b>
69	Καταγγελίες	100	44	6	40	9	95	6	<b>300</b>
70	Έγγραφα (απαντητικά, κλήσεις κτλ)	2028	1.100	800	189	437	980	162	<b>5.696</b>
71	Χορηγηθείσες κάρτες ψηφιακού ταχογράφου Επιχείρησης	16	4	3	8	5	2	2	<b>40</b>
72	Χορηγηθείσες κάρτες ψηφιακού ταχογράφου Οδηγού	706	671	281	1.324	677	566	558	<b>4.783</b>
73	Χορηγηθείσες κάρτες ψηφιακού ταχογράφου	4	0	0	1	3	1	4	<b>13</b>

Απολογισμός Δράσης Περιφέρειας Αττικής Έτους 2017

A/A	ΑΝΤΙΚΕΙΜΕΝΟ	ΔΜΕ ΠΕ ΚΤ	ΔΜΕ ΠΕ ΝΤ	ΔΜΕ ΠΕ ΒΤ	ΔΜΕ ΠΕ ΔΤ	ΔΜΕ ΠΕ ΔΥΤΙΚ ΑΤΤΙΚ	ΔΜΕ ΠΕ ΑΝΑΤΑ ΤΤΙΚ	ΔΜΕ ΠΕ ΠΕΙΡ. & ΝΗΣΩΝ	ΣΥΝΟΛΟ
	Τεχνίτη – Συνεργείου								
74	Αναγγελία Έναρξης Άσκησης Επαγγέλματος Τεχνίτη αυτοκινήτων – μοτ/των	126	20	20	42	14	23	25	<b>270</b>
75	Άδειες λειτουργίας Ερασιτεχνικών σταθμών ασυρμάτου (κατηγορία 1 & εισαγωγικού επιπέδου)	95	36	28	11	7	26	48	<b>251</b>
76	Άδειες λειτουργίας εργαστηρίων Ραδιοηλεκτρολόγων Α, Β, Γ	0	0	0	0	0	2	0	<b>2</b>
77	Αναγγελίες έναρξης άσκησης επαγγέλματος βοηθού Ραδιοτεχνίτη	6	2	2	8	0	1	0	<b>19</b>
78	Αναγγελίες έναρξης άσκησης επαγγέλματος Ραδιοηλεκτρολόγου Α΄	1	1	3	0	0	1	0	<b>6</b>
79	Αναγγελίες έναρξης άσκησης επαγγέλματος Ραδιοηλεκτρολόγου Β΄	0	2	6	0	2	0	2	<b>12</b>
80	Αναγγελίες έναρξης άσκησης επαγγέλματος ραδιοτεχνίτη	0	2	3	1	0	0	5	<b>11</b>
81	Ειδικά διακριτικά ραδιοερασιτεχνών	13	0	10	1	1	13	10	<b>48</b>
82	Συμμετέχοντες σε εξετάσεις Ασυρματιστών	0	3	0	0	0	0	21	<b>24</b>
83	Συμμετέχοντες σε εξετάσεις Ραδιοερασιτεχνών	29	2	28	30	0	19	15	<b>123</b>
84	Συμμετέχοντες σε εξετάσεις Ραδιοτεχνιτών-Ραδιοηλεκτρολόγων	9	4	0	2	0	0	2	<b>17</b>



Απολογισμός Δράσης Περιφέρειας Αττικής Έτους 2017

A/A	ΑΝΤΙΚΕΙΜΕΝΟ	ΔΜΕ ΠΕ ΚΤ	ΔΜΕ ΠΕ ΝΤ	ΔΜΕ ΠΕ ΒΤ	ΔΜΕ ΠΕ ΔΤ	ΔΜΕ ΠΕ ΔΥΤΙΚ ΑΤΤΙΚ	ΔΜΕ ΠΕ ΑΝΑΤΑ ΤΤΙΚ	ΔΜΕ ΠΕ ΠΕΙΡ. & ΝΗΣΩΝ	ΣΥΝΟΛΟ
85	Πτυχία Ασυρματιστών	0	0	0	0	0	0	0	0
86	Πτυχία Ραδιοερασιτεχνών	30	14	28	11	1	18	22	124
87	Χορηγηθείσες άδειες CB	0	0	5	0	0	3	0	8
88	Χορήγηση αδειών αναμεταδοτών-επαναληπτών-ραδιοφάρων	0	1	0	0	0	0	0	1
89	Άδειες Ρυμούλκησης ελαφρών ρυμουλκούμενων	597	345	192	672	243	529	241	2.819
90	Άδειες ρυμούλκησης τροχοσπίτων	7	9	1	3	4	3	2	29
91	Βεβαιώσεις για μη χρήση κόφτη	69	1	1	1	1	0	0	73
92	Εγκρίσεις διασκευής	20	12	0	11	0	1	3	47
93	Μεμονωμένες Εγκρίσεις Τύπου βυτίων	0	0	6	7	0	0	0	13
94	Οχήματα ειδικού σκοπού	97	125	33	31	15	19	34	354
95	ΕΙΧ - ΜΙΧ (τεχνικά στοιχεία)	176	0	0	0	0	150	0	326
96	ΛΔΧ ( τεχνικά στοιχεία )	134	4	1	11	12	19	30	211
97	ΛΙΧ ( τεχνικά στοιχεία )	85	10	13	17	10	25	8	168
98	ΦΔΧ (τεχνικά στοιχεία)	237	204	118	186	147	290	138	1.320
99	ΦΙΧ (τεχνικά στοιχεία)	350	3.200	1.447	281	669	723	159	6.829
100	ΕΔΧ ( τεχνικά στοιχεία )	1133	77	82	139	14	42	112	1.599
	<b>ΣΥΝΟΛΟ</b>	<b>80.190</b>	<b>90.668</b>	<b>64.814</b>	<b>73.226</b>	<b>28.812</b>	<b>94.406</b>	<b>52.586</b>	<b>484.702</b>

#### 4.Τμήμα Γραμματειακής Υποστήριξης

A/A	ΑΝΤΙΚΕΙΜΕΝΟ	ΔΜΕ ΠΕ ΚΤ	ΔΜΕ ΠΕ ΝΤ	ΔΜΕ ΠΕ ΒΤ	ΔΜΕ ΠΕ ΔΤ	ΔΜΕ ΠΕ ΔΥΤΙΚ. ΑΤΤΙΚ.	ΔΜΕ ΠΕ ΑΝΑΤΑ ΤΤΙΚ	ΔΜΕ ΠΕ ΠΕΙΡ. & ΝΗΣΩΝ	ΣΥΝΟΛΟ
1	Εισερχόμενη αλληλογραφία υπηρεσίας	18.520	18.607	12.327	13.426	12.100	12.030	61.148	148.158
2	Εξερχόμενη αλληλογραφία υπηρεσίας	4.800	5.525	1.555	8.115	4.921	6.693	5.816	37.425
3	Οίκοθεν αλληλογραφία	1.145	1.975	213	130	878	200	1.263	5.804
4	Αλληλογραφία τμήματος σχετική με τη διοικητική υποστήριξη της Δ/σης (οικονομικά, προμήθειες, προσωπικό κλπ.)	351	235	370	0	184	423	620	2.183
	<b>ΣΥΝΟΛΟ</b>	<b>24.816</b>	<b>26.342</b>	<b>14.465</b>	<b>21.671</b>	<b>18.083</b>	<b>19.346</b>	<b>68.847</b>	<b>193.570</b>

#### 19. Διεύθυνση ΚΤΕΟ

A/A	ΑΝΤΙΚΕΙΜΕΝΟ	ΠΛΗΘΟΣ
1	ΤΕΧΝΙΚΟΙ ΕΛΕΓΧΟΙ ΟΧΗΜΑΤΩΝ ΟΛΩΝ ΤΩΝ ΚΑΤΗΓΟΡΙΩΝ	9779
2	ΤΕΧΝΙΚΟΙ ΕΛΕΓΧΟΙ ΜΙΚΡΩΝ ΟΧΗΜΑΤΩΝ	8721
3	ΤΕΧΝΙΚΟΙ ΕΛΕΓΧΟΙ ΜΕΓΑΛΩΝ ΟΧΗΜΑΤΩΝ(ΦΟΡΤΗΓΑ >3,5 τ)	1056
4	ΤΕΧΝΙΚΟΙ ΕΛΕΓΧΟΙ ΛΕΩΦΟΡΕΙΩΝ	391
5	ΕΠΑΝΕΛΕΓΧΟΙ ΟΧΗΜΑΤΩΝ ΟΛΩΝ ΤΩΝ ΚΑΤΗΓΟΡΙΩΝ	188
6	ΕΠΑΝΕΛΕΓΧΟΙ ΜΙΚΡΩΝ ΟΧΗΜΑΤΩΝ	163
7	ΕΠΑΝΕΛΕΓΧΟΙ ΜΕΓΑΛΩΝ ΟΧΗΜΑΤΩΝ(ΦΟΡΤΗΓΑ >3,5 τ)	25
8	ΕΠΑΝΕΛΕΓΧΟΙ ΛΕΩΦΟΡΕΙΩΝ	4
9	ΑΡΙΘΜΟΣ ΕΚΔΟΘΕΝΤΩΝ Δ.Τ.Ε.	0
10	ΧΟΡΗΓΗΘΕΙΣΕΣ Κ.Ε.Κ.	909
11	ΔΙΑΣΚΕΥΕΣ ΦΟΡΤΗΓΩΝ	8
12	ΠΙΣΤΟΠΟΙΗΤΙΚΑ ΥΓΡΑΕΡΙΟΚΙΝΗΣΗΣ	11
13	ΑΡΧΙΚΕΣ ΧΟΡΗΓΗΣΕΙΣ ADR	6
14	ΑΝΑΝΕΩΣΕΙΣ ADR	3
15	ΓΕΜΟ / ΕΙΔΙΚΟΥ ΣΚΟΠΟΥ	352
16	ΕΙΔΙΚΟΙ ΕΛΕΓΧΟΙ ΛΕΩΦΟΡΕΙΩΝ	931
17	ΕΠΙΘΕΩΡΗΣΕΙΣ ΟΧΗΜΑΤΩΝ ΟΛΩΝ ΤΩΝ ΚΑΤΗΓΟΡΙΩΝ	5354
18	ΗΧΟΜΕΤΡΗΣΕΙΣ	40
19	ΕΙΔΙΚΕΣ ΕΚΘΕΣΕΙΣ ΕΠΙΘΕΩΡΗΣΕΩΝ	72
20	ΠΙΣΤΟΠΟΙΗΤΙΚΑ ΕΥΡΩΠΑΙΚΗΣ ΔΙΑΣΚΕΨΗΣ ΥΠΟΥΡΓΩΝ ΜΕΤΑΦΟΡΩΝ(ΕΔΥΜ)	0
21	ΒΕΒΑΙΩΣΕΙΣ ABS	89
22	ΧΟΡΗΓΗΣΗ ΑΝΤΙΓΡΑΦΩΝ ΑΠΟΛΕΣΘΕΝΤΩΝ Δ.Τ.Ε.	59
23	ΧΟΡΗΓΗΣΗ ΦΩΤΟΑΝΤΙΓΡΑΦΩΝ ΠΑΡΑΒΟΛΩΝ-ΒΕΒΑΙΩΣΕΩΝ	0
24	ΠΡΩΤΟΚΟΛΛΗΣΗ ΚΑΙ ΔΙΕΚΠΕΡΑΙΩΣΗ ΕΓΓΡΑΦΩΝ	8345

**Λ. ΓΕΝΙΚΗ ΔΙΕΥΘΥΝΣΗ ΔΗΜΟΣΙΑΣ ΥΓΕΙΑΣ & ΚΟΙΝΩΝΙΚΗΣ  
ΜΕΡΙΜΝΑΣ**



## **ΙΑ.ΓΕΝΙΚΗ ΔΙΕΥΘΥΝΣΗ ΔΗΜΟΣΙΑΣ ΥΓΕΙΑΣ ΚΑΙ ΚΟΙΝΩΝΙΚΗΣ ΜΕΡΙΜΝΑΣ**

Η Γενική Διεύθυνση Δημόσιας Υγείας & Κοινωνικής Μέριμνας απαρτίζεται από τις παρακάτω Διευθύνσεις:

### **ΙΑ1.Γραφείο Υποστήριξης Γενικής Διεύθυνσης**

### **ΙΑ2.Διεύθυνση Δημόσιας Υγείας**

Τη Δ/ση Δημόσιας Υγείας απαρτίζουν τα εξής Τμήματα:

- 2.1.Τμήμα Υπηρεσιών και Επαγγελματιών Υγείας**
- 2.2.Τμήμα Δημόσιας Υγιεινής και Προαγωγής Υγείας**
- 2.3.Τμήμα Φαρμάκων και Φαρμακείων**
- 2.4.Τμήμα Ειδικοτήτων**
- 2.5.Τμήμα Ιδιωτικών Κλινικών, Μονάδων Χρόνιας Αιμοκάθαρσης, Μονάδων Ημερήσιας Νοσηλείας.**
- 2.6.Τμήμα Γραμματειακής Υποστήριξης**

### **ΙΑ3.Διεύθυνση Κοινωνικής Μέριμνας**

Τη Δ/ση Κοινωνικής Μέριμνας απαρτίζουν τα εξής Τμήματα:

- 3.1.Τμήμα Κοινωνικής Αρωγής**
- 3.2.Τμήμα Κοινωνικών Υπηρεσιών – Κοινωνικής Εργασίας**
- 3.3.Τμήμα Κοινωνικής Αλληλεγγύης**
- 3.4.Τμήμα Περιφερειακού Παρατηρητηρίου Κοινωνικής Ένταξης**
- 3.4.Τμήμα Γραμματειακής Υποστήριξης**

### **ΙΑ4.Διεύθυνση Δημόσιας Υγείας & Κοινωνικής Μέριμνας Π.Ε. Ν.Τ. Αθηνών**

### **ΙΑ5.Διεύθυνση Δημόσιας Υγείας & Κοινωνικής Μέριμνας Π.Ε. Β.Τ. Αθηνών**

### **ΙΑ6.Διεύθυνση Δημόσιας Υγείας & Κοινωνικής Μέριμνας Π.Ε. Δ.Τ. Αθηνών**

### **ΙΑ7.Διεύθυνση Δημόσιας Υγείας & Κοινωνικής Μέριμνας Π.Ε. Πειραιώς & Νήσων**

### **ΙΑ8.Διεύθυνση Δημόσιας Υγείας & Κοινωνικής Μέριμνας Π.Ε. Δυτ. Αττικής**

### **ΙΑ9.Διεύθυνση Δημόσιας Υγείας & Κοινωνικής Μέριμνας Π.Ε. Ανατολ. Αττικής**

Τις Δ/σεις Δημόσιας Υγείας & Κοινωνικής Μέριμνας (Κ3-Κ9) απαρτίζουν τα εξής Τμήματα:

- 4-9.1.Τμήμα Υπηρεσιών και Επαγγελματιών Υγείας**
- 4-9.2.Τμήμα Δημόσιας Υγιεινής και Προαγωγής Υγείας**
- 4-9.3.Τμήμα Φαρμάκων και Φαρμακείων**
- 4-9.4.Τμήμα Κοινωνικής Αλληλεγγύης**
- 4-9.5.Τμήμα Γραμματειακής Υποστήριξης**

**I. ΣΥΓΚΕΝΤΡΩΤΙΚΟΣ ΠΙΝΑΚΑΣ ΔΡΑΣΕΩΝ ΤΩΝ Δ/ΝΣΕΩΝ ΔΗΜΟΣΙΑΣ ΥΓΕΙΑΣ & ΚΟΙΝΩΝΙΚΗΣ ΜΕΡΙΜΝΑΣ ΟΛΩΝ ΤΩΝ ΠΕΡΙΦΕΡΕΙΑΚΩΝ ΕΝΟΤΗΤΩΝ ΤΗΣ Π.Α.**

	ΤΜΗΜΑ ΥΠΗΡΕΣΙΩΝ & ΕΠΑΓΓΕΛΜΑΤΩΝ ΥΓΕΙΑΣ	ΚΕΝΤΡΙΚΟΣ ΤΟΜΕΑΣ	ΒΟΡΕΙΟΣ ΤΟΜΕΑΣ	ΔΥΤΙΚΟΣ ΤΟΜΕΑΣ	ΝΟΤΙΟΣ ΤΟΜΕΑΣ	ΑΝΑΤΟΛΙΚΗ ΑΤΤΙΚΗ	ΔΥΤΙΚΗ ΑΤΤΙΚΗ	ΠΕΙΡΑΙΑΣ ΝΗΣΟΙ	ΣΥΝΟΛΟ
1	Ιοντίζουσες Ακτινοβολίες για εργαστήρια Χ-1, Χ-2 και Α-2 , Χ-3 και Α-3 και Ακτινοθεραπευτικά εργαστήρια Άδειες σκοπιμότητας	167	0	0	0	0	0	0	167
2	Άδειες Εργαστηρίων Μαγνητικών Τομογράφων	36	0	0	0	0	0	0	36
3	Βεβαιώσεις λειτουργίας μονάδων αδυνατίσματος και διαιτολογικών μονάδων	9	0	2	1	0	0	0	12
4	Βεβαιώσεις λειτουργίας εργαστηρίων αισθητικής	14	6	1	8	2	0	0	31
5	Βεβαιώσεις λειτουργίας διαιτολογικών γραφείων	7	8	1	6	1	0	0	23
6	Βεβαιώσεις λειτουργίας εργαστηρίων φυσικοθεραπείας	17	14	9	22	10	1	5	78
7	Βεβαιώσεις λειτουργίας οπτικών καταστημάτων	22	14	3	4	1	1	6	51
8	Βεβαιώσεις λειτουργίας οδοντοτεχνικών εργαστηρίων	11	5	0	3	0	0	1	20
9	Ανακλήσεις βεβαιώσεων λειτουργίας μονάδων αδυνατίσματος και διαιτολ. Μονάδων	3	0	0	0	0	0	0	3
10	Ανακλήσεις βεβαιώσεων λειτουργίας εργαστηρίων αισθητικής	3	1	0	2	0	0	0	6
11	Ανακλήσεις βεβαιώσεων λειτουργίας διαιτολογικών γραφείων	2	2	0	1	0	0	0	5
12	Ανακλήσεις βεβαιώσεων λειτουργίας εργαστηρίων φυσικοθεραπείας	21	6	4	6	3	1	3	44
13	Ανακλήσεις βεβαιώσεων λειτουργίας οπτικών καταστημάτων	22	3	1	3	0	0	4	33

Απολογισμός Δράσης Περιφέρειας Αττικής Έτους 2017

	ΤΜΗΜΑ ΥΠΗΡΕΣΙΩΝ & ΕΠΑΓΓΕΛΜΑΤΩΝ ΥΓΕΙΑΣ	ΚΕΝΤΡΙΚΟΣ ΤΟΜΕΑΣ	ΒΟΡΕΙΟΣ ΤΟΜΕΑΣ	ΔΥΤΙΚΟΣ ΤΟΜΕΑΣ	ΝΟΤΙΟΣ ΤΟΜΕΑΣ	ΑΝΑΤΟΛΙΚΗ ΑΤΤΙΚΗ	ΔΥΤΙΚΗ ΑΤΤΙΚΗ	ΠΕΙΡΑΙΑΣ ΝΗΣΟΙ	ΣΥΝΟΛΟ
14	Ανακλήσεις βεβαιώσεων λειτουργίας οδοντοτεχνικών εργαστηρίων	2	3	0	3	1	0	1	10
15	Αντικαταστάσεις υπευθύνων σε οπτικά καταστήματα - μονάδες αδυνατίσματος και διαιτολογικές μονάδες - κέντρα αισθητικής	47	8	4	13	0	6	15	93
16	Βεβαιώσεις άσκησης επαγγέλματος ιατρού	276	135	50	90	58	9	45	663
17	Βεβαιώσεις άσκησης επαγγέλματος οδοντιάτρου	52	37	14	23	14	4	7	151
18	Βεβαιώσεις άσκησης επαγγέλματος νοσηλεύτη	213	41	86	75	72	22	56	565
19	Βεβαιώσεις άσκησης επαγγέλματος βοηθού νοσηλεύτη	103	14	40	60	28	17	42	304
20	Βεβαιώσεις άσκησης επαγγέλματος επισκεπτών υγείας	9	9	14	5	3	1	11	52
21	Βεβαιώσεις άσκησης επαγγέλματος μαιών	29	9	17	17	14	4	15	105
22	Βεβαιώσεις άσκησης επαγγέλματος εργοθεραπευτών	25	6	7	6	5	0	7	56
23	Βεβαιώσεις αναγγελίας έναρξης άσκησης επαγγέλματος διασώστη-πληρώματος ασθενοφόρου	35	12	23	9	14	2	14	109
24	Βεβαιώσεις άσκησης επαγγέλματος φυσιοθεραπευτών	36	25	21	35	29	5	19	170
25	Βεβαιώσεις άσκησης επαγγέλματος οδοντοτεχνιτών	9	1	3	2	0	1	4	20
26	Βεβαιώσεις άσκησης επαγγέλματος Δημόσιας Υγιεινής	3	2	4	1	3	0	4	17
27	Βεβαιώσεις άσκησης επαγγέλματος αισθητικών	26	8	15	8	5	2	5	69
28	Βεβαιώσεις άσκησης επαγγέλματος οπτικών	24	9	18	6	8	1	7	73
29	Βεβαιώσεις Άσκησης Επαγγέλματος Ψυχολόγων	130	126	40	30	37	6	16	385
30	Βεβαιώσεις άσκησης επαγγέλματος Φυσικών Νοσοκομείων Εντός και Εκτός	24	4	0	0	3	0	4	35

Απολογισμός Δράσης Περιφέρειας Αττικής Έτους 2017

	ΤΜΗΜΑ ΥΠΗΡΕΣΙΩΝ & ΕΠΑΓΓΕΛΜΑΤΩΝ ΥΓΕΙΑΣ	ΚΕΝΤΡΙΚΟΣ ΤΟΜΕΑΣ	ΒΟΡΕΙΟΣ ΤΟΜΕΑΣ	ΔΥΤΙΚΟΣ ΤΟΜΕΑΣ	ΝΟΤΙΟΣ ΤΟΜΕΑΣ	ΑΝΑΤΟΛΙΚΗ ΑΤΤΙΚΗ	ΔΥΤΙΚΗ ΑΤΤΙΚΗ	ΠΕΙΡΑΙΑΣ ΝΗΣΟΙ	ΣΥΝΟΛΟ
	Ιοντιζουσών Ακτινοβολιών								
31	Βεβαιώσεις άσκησης επαγγέλματος βοηθού οδοντιατρείου	0	0	1	0	0	0	0	<b>1</b>
32	Βεβαιώσεις άσκησης επαγγέλματος ειδικών προθετικών και ορθωτικών κατασκευών	4	2	24	0	2	0	1	<b>33</b>
33	Βεβαιώσεις άσκησης επαγγέλματος Τεχνολόγων - Ραδιολόγων - Ακτινολόγων	45	14	26	15	10	6	21	<b>137</b>
34	Βεβαιώσεις άσκησης επαγγέλματος Διαιτολόγων - Διατροφολόγων	69	41	25	51	22	5	19	<b>232</b>
35	Βεβαιώσεις άσκησης επαγγέλματος Λογοθεραπευτών	28	58	43	32	42	13	33	<b>249</b>
36	Χορήγηση βεβαιώσεων ιατρών για την Ε.Ε.	48	725	48	10	23	9	5	<b>868</b>
37	Χορήγηση βεβαιώσεων οδοντιάτρων για την Ε.Ε.	4	73	9	0	0	6	9	<b>101</b>
38	Χορήγηση τίτλου ιατρικής ειδικότητας	1.099	0	0	0	0		0	<b>1.099</b>
39	Εισήγηση και έλεγχος για τη χορήγηση τίτλου ιατρικής ειδικότητας (μόνο για τις Π.Ε.)	0	253	170	65	72	18	73	<b>651</b>
40	Αναγνώριση τίτλου ιατρικής ειδικότητας Ε.Ε.	39	0	5	4	0		0	<b>48</b>
41	Εισήγηση και έλεγχος για την αναγνώριση τίτλου ιατρικής ειδικότητας (μόνο για τις Π.Ε.)	0	11	5	65	12	1	2	<b>96</b>
42	Χορήγηση βεβαίωσης χρόνου ειδικότητας Γ.Λ.Κ.	89	35	3	10	3	8	16	<b>164</b>
43	Χορήγηση βεβαίωσης χρόνου ειδικότητας Ε.Ε. και εκτός Ε.Ε.	198	0	20	15	16	10	9	<b>268</b>
44	Πιστοποιητικό Γενικής Ιατρικής	20	4	2	2	3	0	10	<b>41</b>
45	Χορήγηση τίτλου Νοσηλευτικής ειδικότητας	55	0	0	0	0	0	0	<b>55</b>
46	Εισήγηση και έλεγχος για τη χορήγηση τίτλου νοσηλευτικής ειδικότητας (μόνο για τις Π.Ε.)	0	0	17	0	0	0	0	<b>17</b>
47	Χορήγηση τίτλου οδοντιατρικής ειδικότητας	1	0	0	0	0	0	0	<b>1</b>



Απολογισμός Δράσης Περιφέρειας Αττικής Έτους 2017

	ΤΜΗΜΑ ΥΠΗΡΕΣΙΩΝ & ΕΠΑΓΓΕΛΜΑΤΩΝ ΥΓΕΙΑΣ	ΚΕΝΤΡΙΚΟΣ ΤΟΜΕΑΣ	ΒΟΡΕΙΟΣ ΤΟΜΕΑΣ	ΔΥΤΙΚΟΣ ΤΟΜΕΑΣ	ΝΟΤΙΟΣ ΤΟΜΕΑΣ	ΑΝΑΤΟΛΙΚΗ ΑΤΤΙΚΗ	ΔΥΤΙΚΗ ΑΤΤΙΚΗ	ΠΕΙΡΑΙΑΣ ΝΗΣΟΙ	ΣΥΝΟΛΟ
48	Εισήγηση και έλεγχος για τη χορήγηση τίτλου οδοντιατρικής ειδικότητας (μόνο για τις Π.Ε.)	0	2	0	0	1	0	1	4
49	Χορήγηση βεβαιώσεων νοσηλευτών για την Ε.Ε.	0	0	13	0	0	11	0	24
50	Χορήγηση βεβαιώσεων βοηθών νοσηλευτών για την Ε.Ε.	12	1	1	0	0	7	2	23
51	Χορήγηση βεβαιώσεων επισκεπτών υγείας για την Ε.Ε.	0	0	0	0	0	1	0	1
52	Χορήγηση βεβαιώσεων εργοθεραπευτών για την Ε.Ε.	8	0	0	0	0	1	0	9
53	Χορήγηση βεβαιώσεων οδοντοτεχνιτών για την Ε.Ε.	0	0	0	0	0	0	0	0
54	Χορήγηση βεβαιώσεων μαιών για την Ε.Ε.	7	3	4	2	4	1	0	21
55	Χορήγηση βεβαιώσεων φυσικοθεραπευτών για την Ε.Ε.	8	2	2	2	2	2	5	23
56	Ανάκληση βεβαίωσης άσκησης επαγγέλματος (για όλα τα επαγγέλματα)	7	3	2	0	1	0	2	15
57	Βεβαιώσεις για συνταξιοδότηση	71	16	4	10	0	4	0	105
58	Άδειες Εργαστηρίων Μαγνητικών Τομογράφων	0	0	0	0	0	0	0	0
59	Πιστοποιητικό υφιστάμενης επαγγελματικής κατάστασης Οδοντιάτρων	57	57	9	14	13	7	9	166
60	Πιστοποιητικό υφιστάμενης επαγγελματικής κατάστασης Ιατρών	387	302	49	101	80	19	45	983
61	Πιστοποιητικό υφιστάμενης επαγγελματικής κατάστασης Νοσηλευτών	50	13	13	22	11	12	6	127
62	Έκτακτοι έλεγχοι σε εργ. Φυσιοθεραπείας, Αισθητικής, οδοντοτεχνικά, μον. Αδυν/τος. - διαιτολογικά γραφεία, οπτικά καταστήματα	32	17	2	36	0	0	17	104
63	Έλεγχος γνησιότητας δικαιολογητικών	1.578	0	0	522	0	19	0	2.119
64	Απόφαση Ορισμού Κοινού Υπηρεσιακού Συμβουλίου Ιατρικών,	1	0	0	0	0	0	0	1

Απολογισμός Δράσης Περιφέρειας Αττικής Έτους 2017

	ΤΜΗΜΑ ΥΠΗΡΕΣΙΩΝ & ΕΠΑΓΓΕΛΜΑΤΩΝ ΥΓΕΙΑΣ	ΚΕΝΤΡΙΚΟΣ ΤΟΜΕΑΣ	ΒΟΡΕΙΟΣ ΤΟΜΕΑΣ	ΔΥΤΙΚΟΣ ΤΟΜΕΑΣ	ΝΟΤΙΟΣ ΤΟΜΕΑΣ	ΑΝΑΤΟΛΙΚΗ ΑΤΤΙΚΗ	ΔΥΤΙΚΗ ΑΤΤΙΚΗ	ΠΕΙΡΑΙΑΣ ΝΗΣΟΙ	ΣΥΝΟΛΟ
	Οδοντιατρικών και Φαρμακευτικών Συλλόγων								
65	Ανάκληση ιατρικής ειδικότητας								<b>0</b>
66	Βεβαίωση άσκησης επαγγέλματος τεχνολόγου ιατρικών εργαστηρίων	32	0	0	19	0	3	22	<b>76</b>
67	Βεβαίωση αξιολόγησης πρακτικής άσκησης προσαρμογής	4	0	0	0	0	0	0	<b>4</b>

	ΤΜΗΜΑ ΙΔΙΩΤΙΚΩΝ ΚΛΙΝΙΚΩΝ -Μ.Χ.Α. & Μ.Η.Ν.	ΚΕΝΤΡΙΚΟΣ ΤΟΜΕΑΣ	ΒΟΡΕΙΟΣ ΤΟΜΕΑΣ	ΔΥΤΙΚΟΣ ΤΟΜΕΑΣ	ΝΟΤΙΟΣ ΤΟΜΕΑΣ	ΑΝΑΤΟΛΙΚΗ ΑΤΤΙΚΗ	ΔΥΤΙΚΗ ΑΤΤΙΚΗ	ΠΕΙΡΑΙΑΣ ΝΗΣΟΙ	ΣΥΝΟΛΟ
68	Άδειες ίδρυσης ιδιωτικών κλινικών	0							<b>0</b>
69	Άδειες λειτουργίας ιδιωτικών κλινικών	0							<b>0</b>
70	Βεβαιώσεις λειτουργίας Μ.Χ.Α.	1							<b>1</b>
71	Βεβαιώσεις Καλής Λειτουργίας Κλινικών	28							<b>28</b>
72	Βεβαιώσεις καλής λειτουργίας Μ.Χ.Α.	24							<b>24</b>
73	Τροποποιήσεις αδειών λειτουργίας ιδιωτικών κλινικών	12							<b>12</b>
74	Τροποποιήσεις βεβαιώσεων λειτουργίας Μ.Χ.Α.	0							<b>0</b>
75	Επαναλειτουργία κλινικών	0							<b>0</b>
76	Προσωρινή διακοπή λειτουργίας κλινικής	2							<b>2</b>
77	Ανάκληση άδειας ίδρυσης και λειτουργίας ιδιωτικών κλινικών	5							<b>5</b>
78	Ανακλήσεις βεβαιώσεων λειτουργίας Μ.Χ.Α.	0							<b>0</b>
79	Αντικαταστάσεις υπευθύνων σε ιδιωτικές κλινικές	91							<b>91</b>
80	Αντικαταστάσεις υπευθύνων σε Μ.Χ.Α.	0							<b>0</b>
81	Επιβολή προστίμου σε ιδιωτικές κλινικές	2							<b>2</b>

Απολογισμός Δράσης Περιφέρειας Αττικής Έτους 2017

	ΤΜΗΜΑ ΦΑΡΜΑΚΩΝ – ΦΑΡΜΑΚΕΙΩΝ	ΚΕΝΤΡΙΚΟΣ ΤΟΜΕΑΣ	ΒΟΡΕΙΟΣ ΤΟΜΕΑΣ	ΔΥΤΙΚΟΣ ΤΟΜΕΑΣ	ΝΟΤΙΟΣ ΤΟΜΕΑΣ	ΑΝΑΤΟΛΙΚΗ ΑΤΤΙΚΗ	ΔΥΤΙΚΗ ΑΤΤΙΚΗ	ΠΕΙΡΑΙΑΣ ΝΗΣΟΙ	ΣΥΝΟΛΟ
82	Άδειες Λειτουργίας Φαρμακείων	0	2	3	55	50	0	4	<b>114</b>
83	Άδειες Ίδρυσης Φαρμακείων (κατ' εξαίρεση)	20	23	31	17	52	3	20	<b>166</b>
84	Έγκριση συνέχισης λειτουργίας φαρμακείου μετά την αποσυστέγαση	24	15	9	24	0	4	22	<b>98</b>
85	Διαβιβαστικά για Αγορές Ναρκωτικών από Κλινικές – Νοσοκομεία	104	42	16	37	20	3	90	<b>312</b>
86	Βεβαιώσεις Άσκησης Επαγγέλματος Φαρμακοποιών	48	18	28	17	27	2	14	<b>154</b>
87	Βεβαιώσεις Άσκησης Επαγγέλματος Βοηθών Φαρμακείου	3	8	5	2	6	2	10	<b>36</b>
88	Αναγνωρίσεις Άδειας Άσκησης Επαγγέλματος φαρμακοποιού από χώρες Ε.Ε.	22	24	0	6	11	0	7	<b>70</b>
89	Βεβαιώσεις επιτυχίας Βοηθών Φαρμακείου	64	8	5	0	0	0	10	<b>87</b>
90	Καταθέσεις εταιρικών	46	32	20	38	15	12	34	<b>197</b>
91	Άδεια απουσίας φαρμακοποιού	6	0	1	1	0	0	2	<b>10</b>
92	Απολογίες φαρμακοποιών	1	1	8	0	2	0	4	<b>16</b>
93	Απώλειες συνταγολογίων ή ιατρικών σφραγίδων	33	1	0	0	0	0	0	<b>34</b>
94	Έγκριση αλλαγής Υπευθύνου Φαρμακοποιού σε κληρονομικό Φαρμακείο Ν.1666/1986 άρθρο 20	4	3	1	0	2	0	6	<b>16</b>
95	Ανάκληση Άδειας Ίδρυσης Φαρμακείων	58	26	26	18	35	8	28	<b>199</b>
96	Διαβιβάσεις Στατιστικών Στοιχείων, σχετικά με Κατανάλωση Ναρκωτικών, στο Υπουργείο	0	580	466	5	11	3	10	<b>1.075</b>
97	Εγκρίσεις Συστέγασης Φαρμακείου	20	16	14	19	9	6	18	<b>102</b>
98	Εγκρίσεις Μεταφοράς Φαρμακείου (Συνέχιση λειτουργίας μετά τη μεταφορά)	21	6	7	10	10	2	19	<b>75</b>
99	Συνέχιση λειτουργίας μετά την επέκταση	2	0	0	0	0	0	0	<b>2</b>
100	Άδειες Λειτουργίας Φαρμακείου Νοσοκομείου	0		0	0	0	0	0	<b>0</b>
101	Επιθεωρήσεις Φαρμακείων	56	20	29	36	45	1	42	<b>229</b>

Απολογισμός Δράσης Περιφέρειας Αττικής Έτους 2017

	ΤΜΗΜΑ ΦΑΡΜΑΚΩΝ – ΦΑΡΜΑΚΕΙΩΝ	ΚΕΝΤΡΙΚΟΣ ΤΟΜΕΑΣ	ΒΟΡΕΙΟΣ ΤΟΜΕΑΣ	ΔΥΤΙΚΟΣ ΤΟΜΕΑΣ	ΝΟΤΙΟΣ ΤΟΜΕΑΣ	ΑΝΑΤΟΛΙΚΗ ΑΤΤΙΚΗ	ΔΥΤΙΚΗ ΑΤΤΙΚΗ	ΠΕΙΡΑΙΑΣ ΝΗΣΟΙ	ΣΥΝΟΛΟ
102	Διαβιβάσεις Στοιχείων Παράβασης Φαρμακοποιών στον Ε.Ο.Φ.	1	6	8	0	0	0	2	17
103	Αποφάσεις Απαλλαγής Φαρμακοποιών από Εφημερίες – Διανυκτερεύσεις	185	80	17	27	59	0	0	368
104	Διαβιβάσεις Στοιχείων Φαρμακοποιών στο Φ.Σ.Α.	0	30	2	0	0	0	5	37
105	Αποφάσεις Χορήγησης Ναρκωτικών σε Καρκινοπαθείς και μη	56	33	77	2	37	6	39	250
106	Θεωρήσεις Συντ/μένων Ναρκωτικών από Ιδιώτες Ιατρούς	238	72	40	45	67	27	63	552
107	Κατάθεση Καταστάσεων Ναρκωτικών Φαρμακείων (ετήσια υποβολή)	0	580	430	500	426	124	432	2.492
108	Κατάθεση Καταστάσεων Ναρκωτικών Κλινικών-Νοσοκομείων (ανά 3μηνο η υποβολή)	43	4	36	40	6	4	66	199
109	Καταγγελίες Φαρμακείων	7	10	1	2	7	0	2	29
110	Πρόστιμα και Επιπλήξεις Φαρμακοποιών	1	8	5	0	0	0	4	18
111	Καταστροφές Φαρμάκων σε Εταιρίες και δίσωξη ναρκωτικών	5	0	0	0	56	0	0	61
112	Φοιτητές Φαρ/κής & βοηθοί Πρακτική Άσκηση	297	111	93	25	51	6	69	652
113	Επικυρώσεις Ενόρκου Βεβαιώσεως Άσκησης Φοιτητών Φαρμακευτικής	82	14	27	14	7	0	19	163
114	Διαβιβαστικά Καταστάσεων Πτυχιούχων Φαρμακευτικής για Συμμετοχή σε Εξετάσεις	7	5	16	15	4	0	6	53
115	Διαβιβαστικά Καταστάσεων βοηθών Φαρμακείου για Συμμετοχή σε Εξετάσεις	27	2	7	10	2	1	5	54
116	Διαβίβαση στοιχείων Φαρμακοποιών στο ΣΤΕ & Διοικητικό Εφετείο	1	0	0	0	0	0	0	1

Απολογισμός Δράσης Περιφέρειας Αττικής Έτους 2017

	ΤΜΗΜΑ ΦΑΡΜΑΚΩΝ – ΦΑΡΜΑΚΕΙΩΝ	ΚΕΝΤΡΙΚΟΣ ΤΟΜΕΑΣ	ΒΟΡΕΙΟΣ ΤΟΜΕΑΣ	ΔΥΤΙΚΟΣ ΤΟΜΕΑΣ	ΝΟΤΙΟΣ ΤΟΜΕΑΣ	ΑΝΑΤΟΛΙΚΗ ΑΤΤΙΚΗ	ΔΥΤΙΚΗ ΑΤΤΙΚΗ	ΠΕΙΡΑΙΑΣ ΝΗΣΟΙ	ΣΥΝΟΛΟ
117	Βεβαιώσεις Λειτουργίας Φαρμακείου	42	0	20	29	12	5	22	<b>130</b>
118	Πιστοποιητικά υφιστάμενης επαγγελματικής κατάστασης	3	7	0	0	0	1	7	<b>18</b>
119	Γνωμοδοτήσεις από ΦΣΑ (έχει καταργηθεί για άδειες ίδρυσης)	0	80	12	0	52	0	0	<b>144</b>
120	Διορισμός ή αντικατάσταση υπευθύνου φαρμακοποιού	9	7	10	9	9	3	9	<b>56</b>
121	Επικυρώσεις Βεβαίωσης Νοσοκομείου Άσκησης Φοιτητών Φαρμακευτικής	142	8	2	10	5	0	12	<b>179</b>
122	Θεωρήσεις Συνταγολογίων Αναγραφής Φαρμάκων του Ν.1729/87 σε Ασφαλιστικά Ταμεία	303	0	5	40	133	0	6	<b>487</b>
123	Θεωρήσεις Συνταγολογίων Αναγραφής Φαρμάκων του Ν.1729/87 σε Κλινικές & Δημόσια Νοσοκομεία	3.055	110	270	70	108	17	736	<b>4.366</b>
124	Θεωρήσεις Συνταγολογίων Αναγραφής Φαρμάκων του Ν.1729/87 σε ΟΚΑΝΑ(ΦΥΛΛΑ)	2.600	4	0	0	0	0	2.499	<b>5.103</b>
125	Πιστοποιητικά πρακτικής άσκησης Βοηθών Φαρμακείου	8	7	5	2	12	0	5	<b>39</b>
126	Αλλαγή επωνυμίας φαρμακείου	0	0	0	0	0	0	0	<b>0</b>
127	Επιστροφή γραμματίου Τ.Π.Κ.Δ.	21	0	0	0	0	0	0	<b>21</b>
128	Διαβίβαση στο Υπουργείο για χορήγηση και ανάκληση πάγιας άδειας αγοράς ναρκωτικών φαρμακοποιών	63	0	0	26	0	9	0	<b>98</b>
129	Δειγματοληπτικός έλεγχος (ανά 3μηνο)	15	0	0	15	0	4	0	<b>34</b>
130	Δειγματοληπτικός έλεγχος (απαντήσεις σε αιτήματα)	31	0	0	0	0	2	0	<b>33</b>
131	Απαντήσεις σε πολίτες & χορήγηση αντιγράφων	10	0	0	0	0	17	0	<b>27</b>
132	Έγγραφα σε άλλες υπηρεσίες (Υπουργείο, Ε.Ο.Φ., ΚΕ.Σ.Υ.)	9	0	0	0	0	3	0	<b>12</b>

Απολογισμός Δράσης Περιφέρειας Αττικής Έτους 2017

	ΤΜΗΜΑ ΦΑΡΜΑΚΩΝ – ΦΑΡΜΑΚΕΙΩΝ	ΚΕΝΤΡΙΚΟΣ ΤΟΜΕΑΣ	ΒΟΡΕΙΟΣ ΤΟΜΕΑΣ	ΔΥΤΙΚΟΣ ΤΟΜΕΑΣ	ΝΟΤΙΟΣ ΤΟΜΕΑΣ	ΑΝΑΤΟΛΙΚΗ ΑΤΤΙΚΗ	ΔΥΤΙΚΗ ΑΤΤΙΚΗ	ΠΕΙΡΑΙΑΣ ΝΗΣΟΙ	ΣΥΝΟΛΟ
133	Αρχαιρεσίες Φ.Σ.Α.	0	0	0	0	0	0	0	0
134	Διευρυμένο ωράριο φαρμακείων	0	0	9	1	0	0	0	10
135	Διαβιβάσεις ενημερωτικών στοιχείων προς τρίτους	0	0	0	0	968	0	0	968

	ΤΜΗΜΑ ΔΗΜΟΣΙΑΣ ΥΓΙΕΙΝΗΣ & ΠΡΟΑΓΩΓΗΣ ΥΓΕΙΑΣ		ΒΟΡΕΙΟΣ ΤΟΜΕΑΣ	ΔΥΤΙΚΟΣ ΤΟΜΕΑΣ	ΝΟΤΙΟΣ ΤΟΜΕΑΣ	ΑΝΑΤΟΛΙΚΗ ΑΤΤΙΚΗ	ΔΥΤΙΚΗ ΑΤΤΙΚΗ	ΠΕΙΡΑΙΑΣ ΝΗΣΟΙ	ΣΥΝΟΛΟ
136	Χορήγηση Διατροφικού Επιδόματος Νεφροπαθών και Μεταμοσχευμένων (ΝΕΟΙ)	278	1.022	842	171	252	41	195	2.801
137	Αποφάσεις διακοπής διατροφικού επιδόματος	215	109	107	119	60	50	127	787
138	Βεβαιώσεις για Δ.Ο.Υ.	473	500	173	715	119	35	332	2.347
139	Αποφάσεις μετοίκωσης νεφροπαθή	15	4	9	2	2	1	7	40
140	Επιδημιολογικές Έρευνες για Λοιμώδη Νοσήματα	653	540	251	171	218	271	155	2.259
	Συμμετοχή σε επιτροπές τρίτων					42			
141	Ενημερώσεις σε σχολεία / παιδικούς σταθμούς	67	10	0	0	15	0	8	100
142	Ενημερώσεις σε εργασιακούς χώρους	3	0	0	0	0	0	0	3
143	Χορήγηση Βιβλιαρίων Υγείας Παιδιού	1.745	19.667	5.129	10.175	113	734	2.734	40.297
144	Πιστοποιητικά εξαγωγής τροφίμων	121	0	0	24	6	0	0	151
145	Χορήγηση και διάθεση εμβολίων σε τρίτους	1.848	600	690	200	870	300	1.680	6.188
146	Μαντουχ στο ιατρείο	149	0	4	0	0	0	21	174
147	Μαντουχ σε σχολεία	730	0	1.920	1.374	0	660	174	4.858
148	BCG στο ιατρείο	0	0	0	0	0	0	0	0
149	BCG σε σχολεία	0	0	0	0	0	0	0	0
150	Κίτρινου Πυρετού	1.921	453	215	340	65	35	326	3.355
151	Χολέρας	83	10	0	10	2	0	16	121
152	Λύσσας	82	97	8	19	0	0	17	223
153	Τύφου	944	264	51	153	12	4	78	1.506
154	Πολυομυελίτιδα	38	96	14	50	0	0	11	209
155	Μηνιγγίτιδα	118	12	6	10	0	4	0	150

Απολογισμός Δράσης Περιφέρειας Αττικής Έτους 2017

	ΤΜΗΜΑ ΔΗΜΟΣΙΑΣ ΥΓΙΕΙΝΗΣ & ΠΡΟΑΓΩΓΗΣ ΥΓΕΙΑΣ		ΒΟΡΕΙΟΣ ΤΟΜΕΑΣ	ΔΥΤΙΚΟΣ ΤΟΜΕΑΣ	ΝΟΤΙΟΣ ΤΟΜΕΑΣ	ΑΝΑΤΟΛΙΚΗ ΑΤΤΙΚΗ	ΔΥΤΙΚΗ ΑΤΤΙΚΗ	ΠΕΙΡΑΙΑΣ ΝΗΣΟΙ	ΣΥΝΟΛΟ
156	Γρίπτης	0	0	0	0	2	0	0	<b>2</b>
157	Χορήγηση πιστοποιητικού αντένδειξης για εμβολιασμό	85	24	5	10	0	0	7	<b>131</b>
158	Έλεγχος Βιβλιαρίων Υγείας Παιδιού για υποχρεωτικό εμβολιασμό	2.774	0	220	250	105	0	428	<b>3.777</b>
159	Οδηγίες σε ταξιδιώτες	6.000	908	350	1.000	182	65	760	<b>9.265</b>
160	Εκπαίδευση τελειόφοιτων του Τμήματος Δημοσιας Υγείας & Κοινωνικής (πρωην Επισκεπτών Υγείας)	4	8	0	30	1	0	0	<b>43</b>
	Εφαρμογή προγράμματος προαγωγής υγείας σεξουαλικά μεταδιδόμενων νοσημάτων (αριθμός σχολείων)	2.100	1.000	1.380	1.120	2.900	1.880	0	<b>10.380</b>
161	Εφαρμογή προγράμματος προληπτικής οδοντιατρικής και ιατρικής σε σχολεία και νηπιαγωγεία	8.174	2.210	1.710	953	8.123	500	4.201	<b>25.871</b>
162	Αριθμός σχολείων ΟΔΟΝΤΙΑΤΡΙΚΟ ΠΡΟΓΡΑΜΜΑ	129	55	133	15	129	0	25	<b>486</b>
163	Κλινικός έλεγχος εκδιδομένων προσώπων	591	0	0	0		0	0	<b>591</b>
164	Έλεγχος απαντήσεων των εργαστηρ εξετάσεων που έγιναν σε Κρατ Νοσοκομεία & μας προσκομίζονται από τα εκδιδόμενα πρόσωπα	1.128	0	0	0	0	0	0	<b>1.128</b>
165	Αποστολή καταλόγου με τα ονόματα των εκδιδομένων προσώπων που δεν προσήλθαν για τον υποχρεωτικό ανά 15νθήμερο έλεγχο στο Τμήμα Ηθών.	0	0	0	0	0	0	0	<b>0</b>
166	Τήρηση μητρώου εγγραφής εκδιδομένων προσώπων	4	0	0	0	0	0	1	<b>5</b>
167	Έκδοση βεβαιώσεων κατοχής βιβλιαρίου υγείας	15	0	0	0	0	0	0	<b>15</b>
168	Βεβαιώσεις χορήγησης -ανανέωσης - παράτασης άσκησης επαγγέλματος	7	0	1	2	0	0	2	<b>12</b>

Απολογισμός Δράσης Περιφέρειας Αττικής Έτους 2017

	ΤΜΗΜΑ ΔΗΜΟΣΙΑΣ ΥΓΙΕΙΝΗΣ & ΠΡΟΑΓΩΓΗΣ ΥΓΕΙΑΣ		ΒΟΡΕΙΟΣ ΤΟΜΕΑΣ	ΔΥΤΙΚΟΣ ΤΟΜΕΑΣ	ΝΟΤΙΟΣ ΤΟΜΕΑΣ	ΑΝΑΤΟΛΙΚΗ ΑΤΤΙΚΗ	ΔΥΤΙΚΗ ΑΤΤΙΚΗ	ΠΕΙΡΑΙΑΣ ΝΗΣΟΙ	ΣΥΝΟΛΟ
	Ιεροδούλων-Ελλήνων πολιτών								
169	Βεβαιώσεις χορήγησης -ανανέωσης - παράτασης άσκησης επαγγέλματος Ιεροδούλων-Αλλοδαπών	42	0	0	6	1	0	1	50
170	Βεβαιώσεις άσκησης επαγγέλματος Υπηρετικού Προσωπικού σε οίκους Ανοχής- Έλληνες πολίτες	20	0	0	5	1	0	2	28
171	Βεβαιώσεις άσκησης επαγγέλματος Υπηρετικού Προσωπικού σε οίκους Ανοχής- Αλλοδαποί	46	0	2	12	1	0	0	61
172	Αποχαρακτηρισμοί	13	0	0	0	0	0	0	13
	ΤΕΒΑ				8				
	ΚΑΠΗ Πρόγραμμα ενημέρωσης οδοντιατρικής πρόληψης στην Τρίτη ηλικία				11	28			

	ΤΜΗΜΑ ΕΙΔΙΚΟΤΗΤΩΝ (ΜΟΝΟ ΓΙΑ ΚΕΝΤΡΙΚΟ ΤΟΜΕΑ)								
173	Υποβληθείσες αιτήσεις για σειρά αναμονής στις ειδικότητες και Νοσοκομεία αρμοδιότητάς μας	2.071							2.071
174	Χορήγηση βεβαιώσεων σειράς αναμονής	62							62
175	Διαγραφές ιατρών από τις λίστες αναμονής	255							255
176	Διορισμοί ιατρών σε οργανικές και προσωποπαγείς θέσεις σε Νοσηλευτικά Ιδρύματα	1.889							1.889
177	Διάφορες απαντήσεις σε πολίτες και Δημόσιες Υπηρεσίες - Ενστάσεις πολιτών - Δικόγραφα	10							10
178	Διενέργεια κληρώσεων για την κάλυψη νεοσύστατων θέσεων ειδίκευσης	0							0



Απολογισμός Δράσης Περιφέρειας Αττικής Έτους 2017

	ΤΜΗΜΑ ΓΡΑΜΜΑΤΕΙΑΚΗΣ ΥΠΟΣΤΗΡΙΞΗΣ	ΚΕΝΤΡΙΚΟΣ ΤΟΜΕΑΣ	ΒΟΡΕΙΟΣ ΤΟΜΕΑΣ	ΔΥΤΙΚΟΣ ΤΟΜΕΑΣ	ΝΟΤΙΟΣ ΤΟΜΕΑΣ	ΑΝΑΤΟΛΙΚΗ ΑΤΤΙΚΗ	ΔΥΤΙΚΗ ΑΤΤΙΚΗ	ΠΕΙΡΑΙΑΣ ΝΗΣΟΙ	ΣΥΝΟΛΟ
179	Θεωρήσεις μπλοκ Σωματείων	56	7	0	0	0	0	0	<b>63</b>
180	Καταχώρηση σωματείων στα μητρώα	18	0	0	0	0	0	0	<b>18</b>
181	Εισερχόμενα - Εξερχόμενα Πρωτόκολλα	23.599	9.420	6.668	6.933	5.293	2.974	0	<b>54.887</b>
182	Εισερχόμενα – Εξερχόμενα Εμπιστευτικά Πρωτόκολλα	866	204	398	434	432	22	0	<b>2.356</b>
183	<b>Συγκεντρωτικά στοιχεία Δειγματοληπτικών Ελέγχων όλης της Διεύθυνσης</b>	184	367	764	0	0	81	0	<b>1.396</b>
184	Αυτεπάγγελτες Αναζητήσεις Έκδοσης Πιστοποιητικού Στρατολογικής Κατάστασης Τύπου Α΄	0	11	50	16	5	0	0	<b>82</b>
185	Αυτεπάγγελτες Αναζητήσεις Διατύπωσης Καταφατικής / Αρνητικής Δήλωσης της Ποινικής Κατάστασης Πολιτών	95	333	261	425	244	0	268	<b>1.626</b>
186	Πιστοποιητικά οικογενειακής κατάστασης / γέννησης	0	200	530	20	0	0	129	<b>879</b>
187	Έγγραφα Αποστολής Δικαιολογητικών σε Υ.Δ.Ε.	3		0		5	0	0	<b>8</b>
188	Αποφάσεις – Βεβαιώσεις, Προγραμματισμός Υπερωριών	30	11	33	24	21	10	24	<b>153</b>
189	Παραπομπές στην Α΄/θμια Υγειονομική Επιτροπή	6	38	19	7	10	1	20	<b>101</b>
190	Χορήγηση Αναρρωτικής άδειας	54	131	87	41	41	20	80	<b>454</b>
191	Ενημέρωση πολιτών	0	5.500	11.000	3.000	933	4.500	0	<b>24.933</b>
192	Αρχείο	174	0	1.500	6.098	101	213	2.900	<b>10.986</b>
193	Διεκπεραίωση εγγράφων	167	5.200	6.400	498	0	152	3.200	<b>15.617</b>
194	Αναρτήσεις στο διαδίκτυο	12	17	151	0	0	23	170	<b>373</b>
195	Συμμετοχή σε επιτροπές άλλων φορέων	6	13	85	0	7	7	0	<b>118</b>
	Ακριβή Αντίγραφα					5.696			

Απολογισμός Δράσης Περιφέρειας Αττικής Έτους 2017

	ΤΜΗΜΑ ΚΟΙΝΩΝΙΚΗΣ ΑΛΛΗΛΕΓΓΥΗΣ (ΜΟΝΟ ΓΙΑ ΤΙΣ Π.Ε.)	ΚΕΝΤΡΙΚΟΣ ΤΟΜΕΑΣ	ΒΟΡΕΙΟΣ ΤΟΜΕΑΣ	ΔΥΤΙΚΟΣ ΤΟΜΕΑΣ	ΝΟΤΙΟΣ ΤΟΜΕΑΣ	ΑΝΑΤΟΛΙΚΗ ΑΤΤΙΚΗ	ΔΥΤΙΚΗ ΑΤΤΙΚΗ	ΠΕΙΡΑΙΑΣ ΝΗΣΟΙ	ΣΥΝΟΛΟ
196	Κοινωνικές έρευνες έπειτα από αίτημα άλλης υπηρεσίας		49	1	12	19	0	14	95
197	Κοινωνικές έρευνες για υιοθεσίες		22	9	9	23	0	30	93
198	Κοινωνικές έρευνες για προσαρμογές υιοθεσιών		37	1	97	10	0	20	165
199	Κοινωνικές έρευνες για φυσική μητέρα		1	1	2	9	0	14	27
200	Κοινωνική έρευνα για αναδοχή ανηλίκου		10	2	9	23	0	5	49
201	Εποπτεία οικογένειας αναδόχου		1	4	6	3	0	5	19
202	Εισαγγελική παραγγελία για διεξαγωγή κοινωνικής έρευνας		14	1	3	35	2	6	61
203	Έλεγχος-Εκθέσεις κοιν. Συμβούλου για ΜΦΗ και ΚΗΦΗ		33	6	32	9	1	40	121
204	Έλεγχος-Εκθέσεις κοιν. Συμβούλου για ΜΦΠΑΔ-ΚΔΑΠ		123	95	3	22	25	84	352
205	Έλεγχος-Εκθέσεις Κοιν. Συμβούλου για Ιδρύματα		17	5	10	6	0	6	44
206	Έλεγχος-Εκθέσεις Κοιν. Συμβούλου για Σωματεία - Κέντρα Αποκατάστασης		4	8	6	0	1	5	24
207	Έλεγχος-Εκθέσεις Κοιν. Συμβούλου για ΣΥΔ - Έλεγχος		6	1	4	0	4	0	15
208	Βεβαιώσεις έναρξης άσκησης επαγγ/τος Κοινωνικού Λειτουργού		16	24	25	25	2	12	104
209	Σπουδαστές για εκπαίδευση		3	3	0	0	0	7	13
210	Δελτία μετακίνησης ΑΜΕΑ σε πολίτες		260	18	0	105	31	255	669
211	Δελτία μετακίνησης ΑΜΕΑ σε ΚΕΠ		1.500	0	0	2.400	0	5.250	9.150
212	Κοινωνική εργασία με οικογένειες ή άτομα		100	0	50	138	0	90	378
213	Εξυπηρέτηση πολιτών σε εφημερία		800	3.250	266	430	1.200	440	6.386
214	Περιστατικά Ψυχολόγου		48	0	0	0	0	0	48
215	Κατανομή θέσεων ηλικιωμένων σε κατ/σεις		0	0	0	0	0	0	0
216	Άδεια Ίδρυσης ΜΦΗ		3	1	5	1	0	0	10
217	Άδεια λειτουργίας ΜΦΗ		3	0	0	1	0	1	5

Απολογισμός Δράσης Περιφέρειας Αττικής Έτους 2017

	ΤΜΗΜΑ ΚΟΙΝΩΝΙΚΗΣ ΑΛΛΗΛΕΓΓΥΗΣ (ΜΟΝΟ ΓΙΑ ΤΙΣ Π.Ε.)	ΚΕΝΤΡΙΚΟΣ ΤΟΜΕΑΣ	ΒΟΡΕΙΟΣ ΤΟΜΕΑΣ	ΔΥΤΙΚΟΣ ΤΟΜΕΑΣ	ΝΟΤΙΟΣ ΤΟΜΕΑΣ	ΑΝΑΤΟΛΙΚΗ ΑΤΤΙΚΗ	ΔΥΤΙΚΗ ΑΤΤΙΚΗ	ΠΕΙΡΑΙΑΣ ΝΗΣΟΙ	ΣΥΝΟΛΟ
218	Έγγραφα διεκπεραίωσης ΜΦΗ		67	42	481	5	0	40	635
219	Άδεια ίδρυσης και λειτουργίας ΚΗΦΗ		0	0	0	1	0	1	2
220	Άδεια ίδρυσης και λειτουργίας ΚΔΑΠ και ΚΔΑΠ-ΜΕΑ		1	0	1	1	4	0	7
221	Άδεια ίδρυσης και λειτουργίας ΣΥΔ		8	0	0	1	1	0	10
222	Άδεια ίδρυσης Κέντρων Αποθεραπείας – Αποκατάστασης		0	0	1	0	1	2	4
223	Άδεια λειτουργίας Κέντρων Αποθεραπείας - Αποκατάστασης		1	0	1	0	1	0	3
224	Ειδική πιστοποίηση Φορέων Παροχής Υπηρεσιών Κοινωνικής Φροντίδας του ιδιωτικού τομέα μη κερδοσκοπικού χαρακτήρα		3	2	1	0	0	2	8
225	Εγγραφή στο μητρώο Περιφ. Ενοτ. Και στο Εθν. Μητρώο Φορέων Κοινωνικής Φροντίδας ιδιωτικού τομέα μη κερδοσκοπικού χαρακτήρα - εγγραφή στο ειδικό μητρώο εθελοντικών μη κυβερνητικών οργανώσεων		3	1	1	0	0	1	6
226	Έγγραφα διεκπεραίωσης ειδικής πιστοποίησης Φορέων Παροχής Υπηρεσιών Κοινωνικής Φροντίδας του ιδιωτικού μη κερδοσκοπικού χαρακτήρα		17	5	58	0	0	7	87
227	Χορήγηση άδειας διενέργειας εράνων, λαχειοφόρων Φιλανθρωπικών αγορών υπερτοπικού χαρακτήρα		1	0	2	1	2	1	7
228	Απολογισμός εράνων		1	0	0	1	2	0	4
229	Ανάληψη χορηγούμενων οικονομικών ενισχύσεων σε φορείς κοινωνικής αντίληψης από το ειδικό κρατικό λαχείο		2	3	3	1	1	4	14
230	Αναζήτηση Ριζών		5	2	1	0	0	0	8
231	Επιχορηγούμενα προνοιακά Ιδρύματα		21	4	7	5	2	7	46
232	Άδειες ίδρυσης ιδιωτικών παιδικών εξοχών		0	0	0	2	0	0	2

Απολογισμός Δράσης Περιφέρειας Αττικής Έτους 2017

	ΤΜΗΜΑ ΚΟΙΝΩΝΙΚΗΣ ΑΛΛΗΛΕΓΓΥΗΣ (ΜΟΝΟ ΓΙΑ ΤΙΣ Π.Ε.)	ΚΕΝΤΡΙΚΟΣ ΤΟΜΕΑΣ	ΒΟΡΕΙΟΣ ΤΟΜΕΑΣ	ΔΥΤΙΚΟΣ ΤΟΜΕΑΣ	ΝΟΤΙΟΣ ΤΟΜΕΑΣ	ΑΝΑΤΟΛΙΚΗ ΑΤΤΙΚΗ	ΔΥΤΙΚΗ ΑΤΤΙΚΗ	ΠΕΙΡΑΙΑΣ ΝΗΣΟΙ	ΣΥΝΟΛΟ
233	Άδειες λειτουργίας ιδιωτικ. παιδικών εξοχών		0	0	0	19	2	0	<b>21</b>
234	Απόφαση Αναθεώρησης ΜΦΗ		3	0	2	1	0	2	<b>8</b>
235	Έγγραφα διεκπεραίωσης ΤΕΒΑ		90	0	0	0	0	0	<b>90</b>
236	Πρόσκληση σε ακρόαση υπεύθυνου ΜΦΗ,ΚΔΑΠ,ΣΥΔ,ΚΑΑ κλπ.		5	5	6	2	1	10	<b>29</b>
237	Άδειες Δακτυλίου		8	5	10	0	0	7	<b>30</b>
238	Επιβολή προστίμου σε εποπτικό φορέα		1	5	2	0	0	0	<b>8</b>
239	Έλεγχος όλων των ιδρυμάτων		0	110	7	0	0	110	<b>227</b>
240	Κοινωνικές έρευνες κατ' οίκον		278	2	210	67	0	70	<b>627</b>

**II. ΠΙΝΑΚΑΣ ΑΠΟΛΟΓΙΣΤΙΚΩΝ ΣΤΟΙΧΕΙΩΝ ΤΗΣ Δ/ΝΣΗΣ ΚΟΙΝΩΝΙΚΗΣ ΜΕΡΙΜΝΑΣ Κ.Τ.**

<b>Α΄ ΤΜΗΜΑ ΚΟΙΝΩΝΙΚΗΣ ΑΡΩΓΗΣ</b>	<b>01/01/17-30/6/17</b>	<b>01/07/2017-31/12/2017</b>	<b>ΕΤΗΣΙΟ 2017</b>
Γενικά έγγραφα	64	53	117
Βεβαιώσεις μη ανακλήσης παραχωρητηρίου	53	70	123
Βεβαιώσεις νομιμότητας κτίσματος	70	84	154
Πληροφορίες προς το Ν.Σ.Κ. για αγωγές κατά Ο.Κ.Χ.Ε.	88	86	174
Εντολές εξάλειψης υποθήκης	3	6	9
Συγκρότηση εκτιμητικών επιτροπών		2	2
Επισκέψεις για έρευνα στο αρχείο εκτός υπηρεσίας, εξωτερικές εργασίες	4	57	61
Αυτοψίες σε προσφυγικά ακίνητα	5	1	6
Έκδοση παραχωρητηρίου	2	1	3
Διόρθωση παραχωρητηρίου	2	1	3
Υπομνήματα, Ενημερωτικά, Εισηγήσεις	3	2	5
Εντολές μεταγραφής και περιλήψεις	15	8	23
Εκτιμήσεις ακινήτων και εντολές είσπραξης, εκθέσεις εκτίμησης και αποφάσεις έγκρισης τιμήματος	3	11	14
Αναζητήσεις φακέλων και αντίγραφα παραχωρητηρίων	103	93	196
Χορήγηση αντιγράφων διαγραμμάτων	76	85	161
Σκαριφήματα	2		2
Παράσταση ενώπιον της επιτροπής του αρ. 7, Ν 2308/85		8	8
Έγγραφα σχετικά με την επιχορήγηση αστικών εταιρειών μη κερδοσκοπικού χαρακτήρα με σκοπό την αντιμετώπιση προβλημάτων που απορρέουν από τη χρήση εξαρτησιογόνων ουσιών		16	16
Έγγραφα σχετικά με κτηματολόγιο ( Ενστάσεις, υπομνήματα κ.α.)	2	16	18

<b>Β΄ ΤΜΗΜΑ ΚΟΙΝΩΝΙΚΩΝ ΥΠΗΡΕΣΙΩΝ - ΚΟΙΝΩΝΙΚΗΣ ΕΡΓΑΣΙΑΣ</b>	<b>01/01/17-30/6/17</b>	<b>01/07/2017-31/12/2017</b>	<b>ΕΤΗΣΙΟ 2017</b>
Κοινωνικές έρευνες για υιοθεσίες	14	65	79
Κοινωνικές έρευνες για αναδοχή	3	25	28
Κοινωνικές έρευνες για προσαρμογές υιοθεσιών / αναδοχών	30	43	73
Κοινωνικές έρευνες για αναζήτηση φυσικής μητέρας	25	42	67
Αναζήτηση Ριζών	2		2
Τήρηση Αρχείου υιοθεσιών/Ηλεκτρονική καταχώρηση αρχείου υιοθεσιών	10	10	20

Απολογισμός Δράσης Περιφέρειας Αττικής Έτους 2017

<b>Β΄ ΤΜΗΜΑ ΚΟΙΝΩΝΙΚΩΝ ΥΠΗΡΕΣΙΩΝ - ΚΟΙΝΩΝΙΚΗΣ ΕΡΓΑΣΙΑΣ</b>	<b>01/01/17-30/6/17</b>	<b>01/07/2017-31/12/2017</b>	<b>ΕΤΗΣΙΟ 2017</b>
Κοινωνικές έρευνες έπειτα από αίτημα άλλης Υπηρεσίας	21	42	63
Μπάγκειος Επιτροπή Κοιν. Έρευνες		22	22
Μπάγκειος Επιτροπή Γεν. Αλληλογραφία		50	50
Μπάγκειος Επιτροπή Έκδοση Αποφάσεων		35	35
Αυτοψίες - Εκθέσεις Κοιν. Συμβούλου για ΜΦΗ – ΚΗΦΗ	40	41	81
Αυτοψίες - Εκθέσεις Κοιν. Συμβούλου για ΜΦΠΑΔ-ΚΔΑΠ	128	152	280
Αυτοψίες - Εκθέσεις Κοιν. Συμβούλου για Ιδρύματα	3	4	7
Αυτοψίες - Εκθέσεις Κοιν. Συμβούλου για Σωματεία -Ξενώνες	9	11	20
Αυτοψίες - Εκθέσεις Κοιν. Συμβούλου για ΣΥΔ	7	3	10
Έλεγχος καταγγελιών (Κοινωνικός Σύμβουλος)	7	15	22
Εκθεση για Σκοπιμότητα Φορέα		3	3
Άδειες άσκησης επ/τος Κοινωνικού Λειτουργού	21	16	37
Τήρηση Μητρώου Κοινωνικών Λειτουργών	103		103
Έλεγχος Γνησιότητας εκδοθέντων Αδειών άσκησης Επαγγέλματος Κοιν. Λειτουργ.	45	66	111
Έλεγχος Πιστοποίησης Γνησιότητας δικαιολογητικών	25	29	54
Σπουδαστές για εκπαίδευση	1	2	3
Χορήγηση δελτίων μετακίνησης ΑΜΕΑ έτους 2016 σε πολίτες	661		661
Δελτία μετακίνησης ΑΜΕΑ έτους 2016 στα ΚΕΠ(χορήγηση-παραλαβή- έλεγχος)	7921		7921
Δελτία μετακίνησης ΑΜΕΑ έτους 2016 στις Περ. Ενότητες (παραλαβή- έλεγχος)	22318		22318
Χορήγηση βεβαιώσεων για απώλεια καρτών ΑΜΕΑ	72	43	115
Αλληλογραφία καρτών ΑΜΕΑ	58	4	62
Κοινωνική εργασία με οικογένειες ή άτομα	143	129	272
Εξυπηρέτηση πολιτών σε εφημερία	560	720	1280
Περιστατικά Ψυχολόγου Συνεδρίες σε πολίτες	25	42	67
Περιστατικά Ψυχολόγου Συνεδρίες για υιοθεσία/προσαρμογή	10	20	30
Κατανομή θέσεων ηλικιωμένων σε κατασκηνώσεις / αιτήσεις			
Κατανομή θέσεων ηλικιωμένων σε κατασκηνώσεις / αλληλογραφία			
Αναζήτηση Ποινικού Μητρώου	40	11	51
Γενικά έγγραφα - Διεκπεραιώσεις	529	535	1064
Συμμετοχές σε επιτροπές	18	ναι	18

Απολογισμός Δράσης Περιφέρειας Αττικής Έτους 2017

<b>Β΄ ΤΜΗΜΑ ΚΟΙΝΩΝΙΚΩΝ ΥΠΗΡΕΣΙΩΝ - ΚΟΙΝΩΝΙΚΗΣ ΕΡΓΑΣΙΑΣ</b>	<b>01/01/17-30/6/17</b>	<b>01/07/2017-31/12/2017</b>	<b>ΕΤΗΣΙΟ 2017</b>
Εκπαιδευτικό πρόγραμμα ανάδοχων γονέων			
Σύνταξη ερωτηματολογίων για το πρόγραμμα αναδόχων γονέων	<b>4</b>	<b>2</b>	<b>6</b>
Πρόγραμμα "Λαϊκών αγορών" Αιτήσεις			
1. Γενικά έγγραφα - Αλληλογραφία	<b>21</b>	<b>84</b>	<b>105</b>
2. Τήρηση μητρώου δικαιούχων Περιφέρειας Αττικής		<b>ναι</b>	
3. Παραλαβή κουπονιών Φεβρ-Ιουλ. 2017/Αυγ.-Σεπτ. 2017	<b>493080</b>	<b>164360</b>	<b>657440</b>
4. Διάθεση κουπονιών Φεβρ-Ιουν. 2017 Αυγ.-Σεπτ. 2017 στις Π.Ε.	<b>308760</b>	<b>154380</b>	<b>463140</b>
5. Διάθεση κουπονιών Φεβρ-Ιουν. 2017 Αυγ.-Σεπτ. σε δικαιούχους του Κ.Τ.	<b>128040</b>	<b>92160</b>	<b>220200</b>
6. Παραλαβή αδιάθετων κουπονιών από Π.Ε.	<b>38160</b>	<b>27730</b>	<b>65890</b>
7. Πρωτόκολλα παράδοσης - παραλαβής	<b>72</b>	<b>54</b>	<b>126</b>
8. Νέες αιτήσεις (πολυτεκνοι)		<b>1310</b>	<b>1310</b>
9. Μητρώο νέων δικαιούχων (πολύτεκνοι)		<b>969</b>	<b>969</b>
10. Διάθεση κουπονιών Δεκέμβριος 2017		<b>83180</b>	<b>83180</b>

<b>Γ΄ ΤΜΗΜΑ ΚΟΙΝΩΝΙΚΗΣ ΑΛΛΗΛΕΓΥΗΣ</b>	<b>01/01/17-30/6/17</b>	<b>01/07/2017-31/12/2017</b>	<b>ΕΤΗΣΙΟ 2017</b>
Ομάδα εργασίας για συγκρότηση Επιτροπής της Π.Α. για αποφυλακισμένους	<b>1</b>	<b>4</b>	<b>5</b>
Συναντήσεις ομάδας εργασίας για τους Roma	<b>1</b>		
Αποφάσεις χορήγησης άδειας λειτουργίας ΜΦΗ	<b>1</b>		
Αναθεωρήσεις αδειών λειτουργίας ΜΦΗ		<b>1</b>	<b>1</b>
Γενικά έγγραφα ΜΦΗ	<b>63</b>	<b>46</b>	<b>109</b>
Αποφάσεις επιβολής προστίμου, διακοπής λειτουργίας αποφάσεις προθεσμίας συμμόρφωσης ΜΦΗ	<b>4</b>	<b>4</b>	<b>8</b>
Αποφάσεις άδειας ίδρυσης και λειτουργίας ΚΗΦΗ -Τροποποίηση			
Αποφάσεις άδειας ίδρυσης Κέντρων Αποθεραπείας -Αποκατάστασης	<b>1</b>		<b>1</b>
Αποφάσεις άδειας λειτουργίας Κέντρων Αποθεραπείας -Αποκατάστασης - Τροποποίηση			
Αποφάσεις άδειας ίδρυσης και λειτουργίας ΣΥΔ- Τροποποίηση	<b>2</b>		<b>2</b>
Άδεια ίδρυσης και λειτουργίας ΚΔΑΠ και ΚΔΑΠ-ΜΕΑ - Τροποποίηση	<b>2</b>	<b>9</b>	<b>11</b>
Άδεια ίδρυσης και λειτουργίας ΒΣΟΦ			
Γενικά έγγραφα ΚΗΦΗ, Κ.Α.Α., ΣΥΔ, ΚΔΑΠ, ΚΔΑΠ-ΜΕΑ, ΒΣΟΦ	<b>48</b>	<b>68</b>	<b>116</b>
Έγγραφα με συστάσεις-Κοινοποίηση έκθεσης	<b>34</b>	<b>23</b>	<b>57</b>

Απολογισμός Δράσης Περιφέρειας Αττικής Έτους 2017

Γ' ΤΜΗΜΑ ΚΟΙΝΩΝΙΚΗΣ ΑΛΛΗΛΕΓΓΥΗΣ	01/01/17- 30/6/17	01/07/2017 -31/12/2017	ΕΤΗΣΙΟ 2017
αξιολόγησης			
Αποφάσεις συγκρότησης Πρωτοβάθμιων Επιτροπών		1	1
Πρακτικά γνωμοδοτήσεων Πρωτοβάθμιων Επιτροπών	12	17	29
Έγγραφα Δευτεροβάθμιας Επιτροπής Περιφέρειας Αττικής	5	12	17
Σφράγιση λαχνών και κουπονιών		498857 ΤΕΜ.	498857 ΤΕΜ.
Καταστροφή λαχνών και κουπονιών	191835	2.760.337 € ΑΞΙΑ ΚΟΥΠΟΝΙΩΝ	191835 ΤΕΜ. 2.760.337 €
Προσκλήσεις σε ακρόαση	5	6	11
Έγγραφα για κατασκήνωση	1		1
Χορήγηση άδειας διενέργειας εράνων, λαχειοφόρων, Φιλανθρωπικών αγορών υπερτοπικού χαρακτήρα		1	1
Προσκλήσεις διενέργειας εράνου		153	153
Απολογισμοί εράνων υπερτοπικού χαρακτήρα	8	6	14
Πρωτόκολλα σφράγισης-αποσφράγισης ερανικών κιβωτίων και πρωτόκολλα σφράγισης-καταστροφής λαχνών	2	156	158
Γενικά έγγραφα εράνων	22	14	36
Ειδική πιστοποίηση Φορέων Παροχής Υπηρεσιών Κοινωνικής Φροντίδας του ιδιωτικού τομέα μη κερδοσκοπικού χαρακτήρα	8	7	15
Εγγραφή στο μητρώο Περιφ. Ενοτ. Και στο Εθν. Μητρώο Φορέων Κοινωνικής Φροντίδας ιδιωτικού τομέα μη κερδοσκοπικού χαρακτήρα - εγγραφή στο ειδικό μητρώο εθελοντικών μη κυβερνητικών οργανώσεων	14	6	20
Έγγραφα διεκπεραίωσης ειδικής πιστοποίησης Φορέων Παροχής Υπηρεσιών Κοινωνικής Φροντίδας του ιδιωτικού μη κερδοσκοπικού χαρακτήρα	19	10	29
Ανάληψη χορηγούμενων οικονομικών ενισχύσεων σε φορείς κοινωνικής αντίληψης από το ειδικό κρατικό λαχείο	45	37	82
Έγγραφα διεκπεραίωσης θεμάτων φιλανθρωπικών σωματείων	9	3	12
Αυτεπάγγελτη αναζήτηση δικαιολογητικών	11	2	13
Γενικά έγγραφα	44	14	58
Επιχορηγήσεις Σωματείων -Ιδρυμάτων	5	33	38
Έγγραφα προγράμματος ΤΕΒΑ	118	94	212
Παραλαβή -παράδοση προϊόντων κοινωνικών προγραμμάτων		37	37



Απολογισμός Δράσης Περιφέρειας Αττικής Έτους 2017

Γ' ΤΜΗΜΑ ΚΟΙΝΩΝΙΚΗΣ ΑΛΛΗΛΕΓΥΗΣ	01/01/17-30/6/17	01/07/2017-31/12/2017	ΕΤΗΣΙΟ 2017
Πρόγραμμα δωρεάν διανομής αποσυρόμενων οπωροκηπευτικών στους Δήμους εταίρους της Κ.Σ.			
Δειγματοληπτικός έλεγχος γνησιότητας φωτοαντιγράφων	16	14	30
Έγγραφα επιτροπής αξιολόγησης προτάσεων πιστοποιημένων φορέων κοινωνικής φροντίδας για επιχορήγηση από ίδιους πόρους της Περιφέρειας Αττικής.	33	21	54
Πληροφόρηση σχετικά με την υλοποίηση δράσεων σε φορείς κοινωνικής φροντίδας	210		210
Προπαρασκευαστικές ενέργειες σύστασης Περιφερειακού Παρατηρητηρίου	5	1	6
Κείμενο Διαβούλευσης Δράσεων για την Ισότητα των Φύλων στον Κ.Τ.Αττικής	1	1	2
Παροχή οδηγιών-κατευθύνσεων σε Δήμους, Περιφερειακές Ενότητες της Αττικής και λουπές Περιφέρειες της Ελλάδας	350	330	680

Δ' ΤΜΗΜΑ ΠΕΡΙΦΕΡΕΙΑΚΟΥ ΠΑΡΑΤΗΡΗΤΗΡΙΟΥ ΚΟΙΝΩΝΙΚΗΣ ΕΝΤΑΞΗΣ	01/01/17-30/6/17	01/07/2017-31/12/2017	ΕΤΗΣΙΟ 2017
Γενικά έγγραφα - Διεκπεραιώσεις		148	148
Συμμετοχή σε Επιτροπές		4	4
Σύνταξη Ερωτηματολογίων		1	1
Προσκλήσεις –Συναντήσεις με Υπουργείο		4	4
Συναντήσεις με Δήμους ενέργειες Δικτύωσης και Υποστήριξης των Κοινωνικών τους Υπηρεσιών		6	6
Συναντήσεις με σημεία επαφής Περιφερειακών Ενοτήτων		6	6
Συμμετοχή σε Ομάδες Εργασίας		1	1
Παροχή οδηγιών – πληροφοριών – κατευθυντήριων ενεργειών ,Συντονισμός σε Δήμους - Κέντρα Κοινότητας		63	63
Συλλογή στατιστικών στοιχείων και Δημιουργία Ηλεκτρονικής Βάσης Δεδομένων ανά Δήμο και Περιφερειακών Ενοτήτων		2 (σε δυναμική εξέλιξη)	2
Επεξεργασία στατιστικών στοιχείων και Δημιουργία Ηλεκτρονικής Βάσης Δεδομένων ανά Δήμο και Περιφερειακών Ενοτήτων			
Πληροφορίες Πολιτών		150	150

Ε' ΤΜΗΜΑ ΓΡΑΜΜΑΤΕΙΑΚΗΣ ΥΠΟΣΤΗΡΙΞΗΣ	01/01/17-30/6/17	01/07/2017-31/12/2017	ΕΤΗΣΙΟ 2017
Εισερχόμενα Γενικό και Εμπιστευτικό Πρωτόκολλο	3302	4402	7704

Απολογισμός Δράσης Περιφέρειας Αττικής Έτους 2017

Ε΄ΤΜΗΜΑ ΓΡΑΜΜΑΤΕΙΑΚΗΣ ΥΠΟΣΤΗΡΙΞΗΣ	01/01/17- 30/6/17	01/07/2017 -31/12/2017	ΕΤΗΣΙΟ 2017
Εξερχόμενα -δικεπεραίωση-ταχυδρομείο	<b>8304</b>	<b>13206</b>	<b>21510</b>
Άδειες κυκλοφορίας στο δακτύλιο	<b>19</b>	<b>20</b>	<b>39</b>
Έγγραφα Αδειών εργαζομένων (ειδικών, εκπαιδευτικών και εκλογικών).	<b>12</b>	<b>15</b>	<b>27</b>
Αποφάσεις αναρρωτικών αδειών -Παραπομπές σε Υγειονομική Επιτροπή	<b>29</b>	<b>37</b>	<b>66</b>
Αποφάσεις συγκρότησης επιτροπών αρμοδιότητας της υπηρεσίας μας.			
Έγγραφα για λειτουργικές ανάγκες (προμήθειες, εξοπλισμό, επισκευές, συντήρηση, καθαριότητα κ.λ.π.).	<b>26</b>	<b>23</b>	<b>49</b>
Έγγραφα για δαπάνες-αναλήψεις (οδοιπορικά, υπερωρίες κ.λ.π.)	<b>40</b>	<b>111</b>	<b>151</b>
Δειγματοληπτικός έλεγχος γνησιότητας φωτοαντιγράφων	<b>7</b>	<b>7</b>	<b>14</b>
Γενικά έγγραφα	<b>108</b>	<b>114</b>	<b>222</b>
Πληροφορίες Πολιτών	<b>500/κατά προσέγγιση</b>	<b>600/κατά προσέγγιση</b>	<b>1100/κατά προσέγγιση</b>

**ΙΑ10. Διεύθυνση Υγειονομικού Ελέγχου και Περιβαλ. Υγιεινής Π.Ε. Κ.Τ. Αθηνών**

ΚΑΤΗΓΟΡΙΕΣ ΕΠΙΧΕΙΡΗΣΕΩΝ	ΕΙΔΗ ΕΠΙΧ/ΣΕΩΝ	ΑΔΕΙΕΣ	ΥΓΕΙΟΝΟΜΙΚΟΙ ΕΛΕΓΧΟΙ	ΣΥΣΤΑΣΕΙΣ	ΠΟΙΝΙΚΕΣ ΚΥΡΩΣΕΙΣ (ΜΗΝΥΣΕΙΣ)	ΤΡΟΠΟΠΟΙΗΣΗ ΑΔΕΙΩΝ	ΑΝΑΚΛΗΣΗ ΑΔΕΙΩΝ
ΠΡΩΤΟΓΕΝΕΙΣ ΠΑΡΑΓΩΓΟΙ	ΠΤΗΝΟ - ΚΤΗΝΟΤΡΟΦΙΚΕΣ ΕΓΚΑΤΑΣΤΑΣΕΙΣ	0	0	0	0	0	0
	ΜΟΝΑΔΕΣ ΣΤΑΥΛΙΣΜΟΥ	0	0	0	0	0	0
ΠΑΡΑΣΚΕΥΑΣΤΕΣ-ΣΥΣΚΕΥΑΣΤΕΣ	ΕΛΑΙΟΤΡΙΒΕΙΑ	0	0	0	0	0	0
	ΤΥΡΟΚΟΜΕΙΑ	0	0	0	0	0	0
	ΣΥΣΚΕΥΑΣΤΗΡΙΑ ΤΡΟΦΙΜΩΝ	0	3	0	0	0	0
	ΕΡΓΑΣΤΗΡΙΑ ΤΡΟΦΙΜΩΝ-ΠΟΤΩΝ	15	97	18	0	2	0
	ΕΜΦΙΑΛΩΤΗΡΙΑ	0	0	0	0	0	0
ΔΙΑΝΟΜΕΙΣ ΚΑΙ ΜΕΤΑΦΟΡΕΙΣ	ΑΠΟΘΗΚΕΣ ΤΡΟΦΙΜΩΝ ΚΑΙ ΠΟΤΩΝ ΧΟΝΔΡΙΚΟΥ ΕΜΠΟΡΙΟΥ	4	28	2	0	0	0
	ΟΧΗΜΑΤΑ ΜΕΤΑΦΟΡΑΣ ΤΡΟΦΙΜΩΝ	82	9	1	0	0	0
ΕΠΙΧΕΙΡΗΣΕΙΣ ΛΙΑΝΙΚΟΥ ΕΜΠΟΡΙΟΥ	<i>Επιχείρηση πώλησης τροφίμων και ποτών μέσω ηλεκτρονικού εμπορίου.</i>	0	0	0	0	0	0
	<i>Επιχείρηση Λιανικής ή Χονδρικής Διάθεσης Τροφίμων και Ποτών (ΜΙΚΤΑ ΚΑΤΑΣΤΗΜΑΤΑ ΤΡΟΦΙΜΩΝ, ΥΠΕΡΑΓΟΡΕΣ ΤΡΟΦΙΜΩΝ, ΑΜΙΓΗ ΠΡΑΤΗΡΙΑ ΕΙΔΩΝ ΖΑΧ/ΚΗΣ), ΟΙΝΟΠΩΛΕΙΑ, ΓΑΛΑΚΤΟΠΩΛΕΙΑ, ΑΠΟΘΗΚΕΣ ΚΑΤΑΣΤΗΜΑΤΩΝ ΛΙΑΝΙΚΗΣ ΤΡΟΦΙΜΩΝ, ΛΑΙΚΕΣ ΑΓΟΡΕΣ, ΠΛΑΝΟΔΙΟΙ ΜΙΚΡΟΠΩΛΗΤΕΣ ΤΡΟΦΙΜΩΝ, ΣΤΑΣΙΜΟΙ ΜΙΚΡΟΠΩΛΗΤΕΣ ΤΡΟΦΙΜΩΝ, ΠΛΑΝΟΔΙΟΙ ΙΧΘΥΟΠΩΛΕΣ, ΠΡ. ΕΛΑΙΟΥ &amp; ΜΑΓΕΙΡΙΚΩΝ ΛΙΠΩΝ, ΜΗΧΑΝΕΣ ΑΥΤΟΜΑΤΗΣ ΔΙΑΘΕΣΗΣ ΤΡΟΦΙΜΩΝ – ΠΟΤΩΝ, ΠΡ. ΓΑΛΑΚΤΟΣ-ΕΙΔΩΝ ΖΑΧΑΡ/ΚΗΣ ΙΧΘΥΟΠΩΛΕΙΑ, ΟΠΩΡΟΛΑΧΑΝΟΠΩΛΕΙΑ, ΠΑΝΤΟΠΩΛΕΙΑ, ΠΡΟΙΟΝΤΑ ΑΛΛΑΝΤΟΠΟΙΙΑΣ ΤΥΡΟΚΟΜΙΑΣ, ΠΡΑΤΗΡΙΑ ΑΡΤΟΥ, ΚΑΦΕΚΟΠΤΕΙΑ, ΞΗΡΟΙ ΚΑΡΠΟΙ, ΠΕΡΙΠΤΕΡΑ, ΨΙΛΙΚΑ, ΠΤΗΝΟΠΩΛΕΙΑ – ΑΥΓΟΠΩΛΕΙΑ, ΚΑΒΕΣ ΠΟΤΩΝ, ΚΑΤΕΨΥΓΜΕΝΑ ΠΡΟΙΟΝΤΑ, ΠΡΑΤΗΡΙΑ ΕΤΟΙΜΩΝ ΦΑΓΗΤΩΝ)</i>	194	3161	589	7	65	0
ΕΠΙΧΕΙΡΗΣΕΙΣ ΠΑΡΟΧΗΣ ΥΠΗΡΕΣΙΩΝ	<i>Επιχείρηση μαζικής εστίασης παρασκευής και διάθεσης πρόχειρου γεύματος (ΚΥΛΙΚΕΙΑ, ΑΝΑΨΥΚΤΗΡΙΑ,</i>	441	1986	392	0	87	0

Απολογισμός Δράσης Περιφέρειας Αττικής Έτους 2017

ΚΑΤΗΓΟΡΙΕΣ ΕΠΙΧΕΙΡΗΣΕΩΝ	ΕΙΔΗ ΕΠΙΧ/ΣΕΩΝ	ΑΔΕΙΕΣ	ΥΓΕΙΟΝΟΜΙΚΟΙ ΕΛΕΓΧΟΙ	ΣΥΣΤΑΣΕΙΣ	ΠΟΙΝΙΚΕΣ ΚΥΡΩΣΕΙΣ (ΜΗΝΥΣΕΙΣ)	ΤΡΟΠΟΠΟΙΗΣΗ ΑΔΕΙΩΝ	ΑΝΑΚΛΗΣΗ ΑΔΕΙΩΝ
	ΖΑΧΑΡΟΠΛΑΣΤΕΙΟ ΓΙΑ ΚΑΘΙΣΜΕΝΟΥΣ, ΚΙΝΗΤΕΣ ΚΑΝΤΙΝΕΣ, ΜΠΟΥΓΑΤΣΑΔΙΚΑ, ΑΜΙΓΗ ΛΟΥΚΟΥΜΑΤΖΙΔΙΚΑ, ΓΑΛΑΚΤΟΠΟΛΕΙΑ ΜΕ ΚΑΘΙΣΜΑΤΑ)						
	<i>Επιχείρηση μαζικής εστίασης παρασκευής και διάθεσης πλήρους γεύματος (ΟΒΕΛΙΣΤΗΡΙΑ, ΕΣΤΙΑΤΟΡΙΑ, ΨΑΡΟΤΑΒΕΡΝΕΣ, ΨΗΤΟΠΩΛΕΙΑ, ΠΙΤΣΑΡΙΕΣ, ΣΝΑΚ ΜΠΑΡ, ΤΑΒΕΡΝΕΣ, ΟΙΝΟΜΑΓΕΙΡΕΙΑ)</i>	476	3045	549	13	115	1
	<i>Επιχείρηση παρασκευής ή και προσφοράς τροφίμων και ποτών σε κινητούς ή προσωρινούς χώρους</i>	0	11	2	0	0	0
	<i>Επιχείρηση Αναψυχής (ΚΑΦΕΝΕΙΑ, ΚΑΦΕΤΕΡΙΕΣ, ΜΠΑΡ, ΚΕΝΤΡΑ ΔΙΑΣΚΕΔΑΣΗΣ)</i>	305	2445	388	19	97	0
	ΞΕΝΟΔΟΧΕΙΑ	1	8	7	0	0	0
	ΣΧΟΛΙΚΑ ΚΥΛΙΚΕΙΑ	5	192	17	0	0	0
	ΝΟΣΟΚΟΜΕΙΑ	0	7	2	0	0	0
	ΟΙΚΟΙ ΕΥΓΗΡΙΑΣ	0	0	0	0	0	0
	ΠΑΙΔΙΚΟΙ ΣΤΑΘΜΟΙ	1	124	6	0	0	0
	ΠΑΙΔΟΤΟΠΟΙ	2	18	3	0	0	0
ΠΑΡΑΣΚΕΥΑΣΤΕΣ ΠΟΥ ΠΩΛΟΥΝ ΑΜΕΣΑ ΣΤΟΝ ΚΑΤΑΝΑΛΩΤΗ	ΖΑΧΑΡΟΠΛΑΣΤΕΙΑ ΜΕ ΕΡΓΑΣΤΗΡΙΟ	65	220	82	0	3	0
	ΚΡΕΟΠΩΛΕΙΑ	34	240	193	0	0	0
	ΑΡΤΟΠΟΙΕΙΑ + bake off	55	292	81	2	2	0
	ΠΑΓΩΤΟΠΩΛΕΙΑ	0	7	0	0	0	0
ΥΠΗΡΕΣΙΕΣ ΚΑΛΩΠΙΣΜΟΥ	ΜΑΝΙΚΙΟΥΡ-ΠΕΝΤΙΚΙΟΥΡ	32	185	20	0	1	0
	ΑΙΣΘΗΤΙΚΗΣ	0	0	0	0	0	0
	ΕΡΓ.ΔΕΡΜΑΤΟΣΤΙΕΙΑΣ	0	36	1	0	0	0
	ΑΔΥΝΑΤΙΣΜΑΤΟΣ	0	0	0	0	0	0
	ΚΟΜΜΩΤΗΡΙΑ - ΚΟΥΡΕΙΑ	32	346	32	0	3	0
ΛΟΙΠΕΣ ΔΡΑΣΤΗΡΙΟΤΗΤΕΣ ΑΣΧΕΤΩΝ ΜΕ ΤΡΟΦΙΜΑ	ΣΧΟΛΙΚΑ ΚΤΙΡΙΑ	0	499	81	0	0	0
	ΓΥΜΝΑΣΤΗΡΙΑ + ΚΟΛΥΜΒΗΤΙΚΕΣ ΔΕΞΑΜΕΝΕΣ	1	26	4	0	0	0
	ΕΚΘΕΣΙΑΚΟ ΚΕΝΤΡΟ	0	5	0	0	0	0
	ΣΤΕΓΝΟΚΑΘΑΡΙΣΤΗΡΙΑ	2	9	0	0	0	0
	ΚΑΤΑΣΤΗΜΑΤΑ ΚΑΤΟΙΚ. ΖΩΩΝ	0	2	0	0	0	0
	ΔΙΑΔΥΚΤΙΟ	4	26	1	0	1	0
	ΠΩΛΗΣΗ ΜΕΤΑΧΕΙΡΙΣΜΕΝΩΝ ΕΝΔΥΜΑΤΩΝ	0	13	1	0	0	0

Απολογισμός Δράσης Περιφέρειας Αττικής Έτους 2017

ΚΑΤΗΓΟΡΙΕΣ ΕΠΙΧΕΙΡΗΣΕΩΝ	ΕΙΔΗ ΕΠΙΧ/ΣΕΩΝ	ΑΔΕΙΕΣ	ΥΓΕΙΟΝΟΜΙΚΟΙ ΕΛΕΓΧΟΙ	ΣΥΣΤΑΣΕΙΣ	ΠΟΙΝΙΚΕΣ ΚΥΡΩΣΕΙΣ (ΜΗΝΥΣΕΙΣ)	ΤΡΟΠΟΠΟΙΗΣΗ ΑΔΕΙΩΝ	ΑΝΑΚΛΗΣΗ ΑΔΕΙΩΝ
	ΓΡΑΦΕΙΑ ΤΕΛΕΤΩΝ	8	11	2	0	0	0
	ΜΟΥΣΙΚΑ ΟΡΓΑΝΑ	275	451	0	0	0	0
	ΕΛΕΓΧΟΙ ΑΠΑΓΟΡΕΥΣΗΣ ΚΑΠΝΙΣΜΑΤΟΣ	0	40	0	3 πρόστιμα	0	0
	<i>Σύνολο δραστηριοτήτων:</i>	<i>1995</i>	<i>13977</i>	<i>2474</i>	<i>41</i>	<i>376</i>	<i>1</i>
	<i>Σύνολο αυτοψιών:</i>	<i>1726</i>	<i>9997</i>	<i>2022</i>	<i>31</i>	<i>284</i>	<i>1</i>
	<i>Προθεσμίες:</i>	<i>322</i>	<i>1579</i>	<i>0</i>	<i>0</i>	<i>0</i>	<i>0</i>
	<i>Ακατάλληλα:</i>	<i>70</i>	<i>71</i>	<i>0</i>	<i>0</i>	<i>0</i>	<i>0</i>
	<i>Κλειστά:</i>	<i>105</i>	<i>1154</i>	<i>0</i>	<i>0</i>	<i>0</i>	<i>0</i>
	<i>Κατάλληλα:</i>	<i>322</i>	<i>216</i>	<i>0</i>	<i>0</i>	<i>0</i>	<i>0</i>
<b>ΠΟΙΚΙΛΑ ΛΟΙΠΑ ΘΕΜΑΤΑ ΔΗΜΟΣΙΑΣ ΥΓΕΙΑΣ</b>							
<b>ΑΝΘΥΓΙΕΙΝΕΣ ΕΣΤΙΕΣ:</b>	<b>2170</b>	<b>ΜΗΝΥΣΕΙΣ (ανθυγιεινών):</b>		<b>27</b>		<b>ΔΙΑΦΟΡΑ</b>	<b>0</b>
<b>ΑΝΑΛΥΣΗ ΑΝΘΥΓΙΕΙΝΩΝ ΕΣΤΙΩΝ</b>		<b>ΚΑΘΑΡΙΣΜΟΙ</b>		<b>115</b>		<b>ΑΛΛΟΔΑΠ. ΕΞΟΡΜ.</b>	<b>0</b>
		<b>ΑΚΑΘΑΡΤΕΣ ΚΑΤΟΙΚΙΕΣ</b>		<b>1721</b>		<b>ΑΣΤΕΓΟΙ</b>	<b>0</b>
		<b>ΔΙΑΤΗΡΗΣΗ ΚΑΤΟΙΚΙΔΙΩΝ</b>		<b>182</b>		<b>ΤΟΞΙΚΟ</b>	<b>0</b>
		<b>ΔΙΑΘΕΣΗ ΑΠΟΡΡΙΜΜΑΤΩΝ</b>		<b>2</b>		<b>ΕΚΓ. ΟΙΚΟΠΕΔΑ</b>	<b>129</b>
		<b>ΔΙΑΡΡΟΕΣ ΛΥΜΑΤΩΝ</b>		<b>46</b>		<b>ΕΚΓ. ΟΧΗΜΑΤΑ</b>	<b>26</b>
		<b>ΤΡΩΚΤΙΚΑ - ΕΝΤΟΜΑ</b>		<b>0</b>		<b>ΥΓΡΑΣΙΕΣ</b>	<b>0</b>
		<b>ΕΓΚΑΤΑΛΕΛΕΙΜΜΕΝΑ ΚΤΙΡΙΑ</b>		<b>465</b>		<b>ΕΠΙΒΛΕΨΗ ΨΕΚΑΣΜΩΝ</b>	<b>114</b>
				<b>0</b>		<b>ΔΙΑΠΙΣΤΩΣΕΙΣ ΠΑΡΑΒΑΣΕΩΝ</b>	
<b>ΔΕΙΓΜΑΤΟΛΗΨΙΕΣ ΝΕΡΩΝ</b>		<b>ΔΙΚΤΥΟΥ ΥΔΡΕΥΣΗΣ -ΠΟΣΙΜΟ</b>		<b>6</b>		<b>1</b>	
		<b>ΔΙΚΤΥΟΥ ΥΔΡ. ΛΕΓΕΩΝΕΛΑ</b>		<b>1</b>		<b>0</b>	
		<b>ΕΜΦΙΑΛΛΟΜΕΝΩΝ</b>		<b>0</b>		<b>0</b>	
		<b>ΚΟΛΥΜΒΗΤΙΚΩΝ ΔΕΞΑΜΕΝΩΝ</b>		<b>0</b>		<b>0</b>	
		<b>ΘΑΛΑΣΣΩΝ ΚΑΙ ΠΟΤΑΜΩΝ</b>		<b>0</b>		<b>0</b>	
		<b>ΔΕΙΓΜΑΤΟΛΗΨΙΕΣ ΤΡΟΦΙΜΩΝ</b>		<b>1</b>		<b>0</b>	
<b>ΑΠΟΛΥΜΑΝΣΕΙΣ ΟΣΤΩΝ</b>				<b>1684</b>			
<b>ΣΥΜΜΕΤΟΧΗ ΣΕ ΕΠΙΤΡΟΠΕΣ ΣΦΡΑΓΙΣΗΣ ΣΟΡΩΝ</b>				<b>148</b>			
<b>ΣΥΜΜΕΤΟΧΗ ΣΕ ΕΠΙΤΡΟΠΕΣ ΘΕΑΜΑΤΩΝ</b>				<b>17</b>			

**ΙΑ11. Διεύθυνση Υγειονομικού Ελέγχου και Περιβαλ. Υγιεινής Π.Ε. Ν. Τ. Αθηνών**

ΚΑΤΗΓΟΡΙΕΣ ΕΠΙΧΕΙΡΗΣΕΩΝ	ΕΙΔΗ ΕΠΙΧΕΙΡΗΣΕΩΝ	ΑΔΕΙΕΣ	ΥΓΕΙΟΝΟΜΙΚΟΙ ΕΛΕΓΧΟΙ	ΣΥΣΤΑΣΕΙΣ	ΠΟΙΝΙΚΕΣ ΚΥΡΩΣΕΙΣ (ΜΗΝΥΣΕΙΣ)	ΤΡΟΠΟΠΟΙΗΣΗ ΑΔΕΙΩΝ	ΑΝΑΚΛΗΣΗ ΑΔΕΙΩΝ
ΠΡΩΤΟΓΕΝΕΙΣ ΠΑΡΑΓΩΓΟΙ	ΠΤΗΝΟ - ΚΤΗΝΟΤΡΟΦΙΚΕΣ ΕΓΚΑΤΑΣΤΑΣΕΙΣ						
	ΜΟΝΑΔΕΣ ΣΤΑΥΛΙΣΜΟΥ						
ΠΑΡΑΣΚΕΥΑΣΤΕΣ - ΣΥΣΚΕΥΑΣΤΕΣ	ΕΛΑΙΟΤΡΙΒΕΙΑ						
	ΤΥΡΟΚΟΜΕΙΑ						
	ΣΥΣΚΕΥΑΣΤΗΡΙΑ ΤΡΟΦΙΜΩΝ		2	1			
	ΕΡΓΑΣΤΗΡΙΑ ΤΡΟΦΙΜΩΝ- ΠΟΤΩΝ	7	39	9			
	ΕΜΦΙΑΛΩΤΗΡΙΑ						
ΔΙΑΝΟΜΕΙΣ ΚΑΙ ΜΕΤΑΦΟΡΕΙΣ	ΑΠΟΘΗΚΕΣ ΤΡΟΦΙΜΩΝ ΚΑΙ ΠΟΤΩΝ ΧΟΝΔΡΙΚΟΥ ΕΜΠΟΡΙΟΥ		2	2			
	ΟΧΗΜΑΤΑ ΜΕΤΑΦΟΡΑΣ ΤΡΟΦΙΜΩΝ		37	37			
ΕΠΙΧΕΙΡΗΣΕΙΣ ΛΙΑΝΙΚΟΥ ΕΜΠΟΡΙΟΥ	ΜΙΚΤΑ ΚΑΤΑΣΤΗΜΑΤΑ ΤΡΟΦΙΜΩΝ	14	96	51	1	1	
	ΥΠΕΡΑΓΟΡΕΣ ΤΡΟΦΙΜΩΝ	5	29	13	1		
	ΑΜΙΓΗ ΠΡΑΤΗΡΙΑ ΕΙΔΩΝ ΖΑΧ/ΚΗΣ ΜΕ ΠΑΡΑΣΚΕΥΑΣΤΗΡΙΟ		33	19	1	1	
	ΑΜΙΓΗ ΠΡΑΤΗΡΙΑ ΕΙΔΩΝ ΖΑΧ/ΚΗΣ ΧΩΡΙΣ ΠΑΡΑΣΚΕΥΑΣΤΗΡΙΟ	5	22	10			
	ΟΙΝΟΠΩΛΕΙΑ						
	ΓΑΛΑΚΤΟΠΩΛΕΙΑ ΑΜΙΓΗ		8	6			

Απολογισμός Δράσης Περιφέρειας Αττικής Έτους 2017

ΚΑΤΗΓΟΡΙΕΣ ΕΠΙΧΕΙΡΗΣΕΩΝ	ΕΙΔΗ ΕΠΙΧΕΙΡΗΣΕΩΝ	ΑΔΕΙΕΣ	ΥΓΕΙΟΝΟΜΙΚΟΙ ΕΛΕΓΧΟΙ	ΣΥΣΤΑΣΕΙΣ	ΠΟΙΝΙΚΕΣ ΚΥΡΩΣΕΙΣ (ΜΗΝΥΣΕΙΣ)	ΤΡΟΠΟΠΟΙΗΣΗ ΑΔΕΙΩΝ	ΑΝΑΚΛΗΣΗ ΑΔΕΙΩΝ
	ΑΠΟΘΗΚΕΣ ΚΑΤΑΣΤΗΜΑΤΩΝ ΛΙΑΝΙΚΗΣ ΤΡΟΦΙΜΩΝ	1	8				
	ΛΑΙΚΕΣ ΑΓΟΡΕΣ		31	14			
	ΠΛΑΝΟΔΙΟΙ ΜΙΚΡΟΠΩΛΗΤΕΣ ΤΡΟΦΙΜΩΝ	2	1				
	ΣΤΑΣΙΜΟΙ ΜΙΚΡΟΠΩΛΗΤΕΣ ΤΡΟΦΙΜΩΝ	5	1	2			
	ΠΛΑΝΟΔΙΟΙ ΙΧΘΥΟΠΩΛΕΣ						
	ΠΡ. ΕΛΑΙΟΥ & ΜΑΓΕΙΡΙΚΩΝ ΛΙΠΩΝ	2	46	35			
	ΜΗΧΑΝΕΣ ΑΥΤΟΜΑΤΗΣ ΔΙΑΘΕΣΗΣ ΤΡΟΦΙΜΩΝ - ΠΟΤΩΝ	6	10	3		1	
	ΠΡ.ΓΑΛΑΚΤΟΣ-ΕΙΔΩΝ ΖΑΧΑΡ/ΚΗΣ	23	138	92		1	
	ΙΧΘΥΟΠΩΛΕΙΑ	2	29	23			
	ΟΠΩΡΟΛΑΧΑΝΟΠΩΛΕΙΑ	11	112	77	1		
	ΠΑΝΤΟΠΩΛΕΙΑ	33	233	97			
	ΠΡΟΪΟΝΤΑ ΑΛΛΑΝΤΟΠΟΙΙΑΣ ΤΥΡΟΚΟΜΙΑΣ	6	107	61		1	
	ΠΡΑΤΗΡΙΑ ΑΡΤΟΥ	15	151	107			
	ΚΑΦΕΚΟΠΤΕΙΑ	9	48	29			
	ΞΗΡΟΙ ΚΑΡΠΟΙ	5	74	39			
	ΠΕΡΙΠΤΕΡΑ	3	7	5			
	ΨΙΛΙΚΑ	9	28	20			
	ΠΤΗΝΟΠΩΛΕΙΑ - ΑΥΓΟΠΩΛΕΙΑ	4	54	32			
	ΚΑΒΕΣ ΠΟΤΩΝ	14	111	68			
	ΒΑΚΕ OFF	4	28	14		1	
	ΚΑΤΕΨΥΓΜΕΝΑ ΠΡΟΪΟΝΤΑ	8	93	61			

Απολογισμός Δράσης Περιφέρειας Αττικής Έτους 2017

ΚΑΤΗΓΟΡΙΕΣ ΕΠΙΧΕΙΡΗΣΕΩΝ	ΕΙΔΗ ΕΠΙΧΕΙΡΗΣΕΩΝ	ΑΔΕΙΕΣ	ΥΓΕΙΟΝΟΜΙΚΟΙ ΕΛΕΓΧΟΙ	ΣΥΣΤΑΣΕΙΣ	ΠΟΙΝΙΚΕΣ ΚΥΡΩΣΕΙΣ (ΜΗΝΥΣΕΙΣ)	ΤΡΟΠΟΠΟΙΗΣΗ ΑΔΕΙΩΝ	ΑΝΑΚΛΗΣΗ ΑΔΕΙΩΝ
ΕΠΙΧΕΙΡΗΣΕΙΣ ΠΑΡΟΧΗΣ ΥΠΗΡΕΣΙΩΝ	ΚΥΛΙΚΕΙΑ	5	22	5			
	ΣΧΟΛΙΚΑ ΚΥΛΙΚΕΙΑ	14	131	75	6	1	
	ΑΝΑΨΥΚΤΗΡΙΑ	67	291	163		3	
	ΖΑΧΑΡΟΠΛΑΣΤΕΙΑ ΓΙΑ ΚΑΘΙΣΜΕΝΟΥΣ ΧΩΡΙΣ ΕΡΓΑΣΤΗΡΙΟ	1	13	10	1	1	
	ΟΒΕΛΙΣΤΗΡΙΑ	4	15	7			
	ΞΕΝΟΔΟΧΕΙΑ		33	15			
	ΝΟΣΟΚΟΜΕΙΑ						
	ΟΙΚΟΙ ΕΥΓΗΡΙΑΣ		2	2			
	ΠΡΑΤΗΡΙΑ ΕΤΟΙΜΩΝ ΦΑΓΗΤΩΝ	5	35	20			
	ΚΙΝΗΤΕΣ ΚΑΝΤΙΝΕΣ	3	2	1			
	ΓΑΛΑΚΤΟΠΩΛΕΙΑ ΜΕ ΚΑΘΙΣΜΑΤΑ		3	3			
	ΚΑΦΕΝΕΙΑ	7	49	28	3	3	
	ΚΑΦΕΤΕΡΙΕΣ	51	248	112	9		
	ΜΠΑΡ	10	50	32			
	ΕΣΤΙΑΤΟΡΙΑ	57	234	130		3	
	ΨΑΡΟΤΑΒΕΡΝΕΣ	3	17	13			
	ΨΗΤΟΠΩΛΕΙΑ	11	61	38			
	ΠΙΤΣΑΡΙΕΣ	1	13	11	1		
	ΣΝΑΚ ΜΠΑΡ	8	63	46	2	1	
	ΚΕΝΤΡΑ ΔΙΑΣΚΕΔΑΣΗΣ	5	6	1	1		
	ΧΩΡΟΙ ΕΚΔΗΛΩΣΕΩΝ		3				
	ΠΑΙΔΙΚΟΙ ΣΤΑΘΜΟΙ	3	11	4			
	ΠΑΙΔΟΤΟΠΟΙ	1	8	6			
	ΜΠΟΥΓΑΤΣΑΔΙΚΑ	1	2				
ΤΑΒΕΡΝΕΣ		7	5				



Απολογισμός Δράσης Περιφέρειας Αττικής Έτους 2017

ΚΑΤΗΓΟΡΙΕΣ ΕΠΙΧΕΙΡΗΣΕΩΝ	ΕΙΔΗ ΕΠΙΧΕΙΡΗΣΕΩΝ	ΑΔΕΙΕΣ	ΥΓΕΙΟΝΟΜΙΚΟΙ ΕΛΕΓΧΟΙ	ΣΥΣΤΑΣΕΙΣ	ΠΟΙΝΙΚΕΣ ΚΥΡΩΣΕΙΣ (ΜΗΝΥΣΕΙΣ)	ΤΡΟΠΟΠΟΙΗΣΗ ΑΔΕΙΩΝ	ΑΝΑΚΛΗΣΗ ΑΔΕΙΩΝ
	ΠΩΛΗΣΗ ΚΑΦΕ ΣΕ ΔΙΕΡΧΟΜΕΝΟΥΣ		1	1			
	ΟΙΝΟΜΑΓΕΙΡΕΙΑ						
	ΑΜΙΓΗ ΛΟΥΚΟΥΜΑΤΣΙΔΙΚΑ						
ΠΑΡΑΣΚΕΥΑΣΤΕΣ ΠΟΥ ΠΩΛΟΥΝ ΑΜΕΣΑ ΣΤΟΝ ΚΑΤΑΝΑΛΩΤΗ	ΖΑΧΑΡΟΠΛΑΣΤΕΙΑ ΜΕ ΕΡΓΑΣΤΗΡΙΟ	7	43	20			
	ΠΩΛΗΣΗ ΚΑΦΕ ΣΕ ΑΡΤΟΠΟΙΕΙΑ	7	10	7			
	ΚΡΕΟΠΩΛΕΙΑ	10	100	65			
	ΑΡΤΟΠΟΙΕΙΑ	14	101	75		2	
	ΠΑΓΩΤΟΠΩΛΕΙΑ	1	11	6			
ΥΠΗΡΕΣΙΕΣ ΚΑΛΩΠΙΣΜΟΥ	ΜΑΝΙΚΙΟΥΡ-ΠΕΝΤΙΚΙΟΥΡ	30	102	47		2	
	ΑΙΣΘΗΤΙΚΗΣ						
	ΕΡΓ.ΔΕΡΜΑΤΟΣΤΙΕΙΑΣ	1	9	3			
	ΑΔΥΝΑΤΙΣΜΑΤΟΣ						
	ΚΟΜΜΩΤΗΡΙΑ-ΚΟΥΡΕΙΑ	25	140	70		1	
ΛΟΙΠΕΣ ΔΡΑΣΤΗΡΙΟΤΗΤΕΣ ΑΣΧΕΤΕΣ ΜΕ ΤΡΟΦΙΜΑ	ΜΟΥΣΙΚΑ ΟΡΓΑΝΑ	59	37	4		6	
	ΣΧΟΛΙΚΑ ΚΤΙΡΙΑ		169	84			
	ΜΟΝΑΔΕΣ ΦΡΟΝΤΙΔΑΣ ΗΛΙΚΙΩΜΕΝΩΝ						
	ΑΝΟΙΚΤΕΣ ΔΟΜΕΣ ΦΙΛΟΞΕΝΙΑΣ ΠΡΟΣΦΥΓΩΝ						
	ΓΥΜΝΑΣΤΗΡΙΑ						
	ΚΑΤΑΣΤΗΜΑΤΑ ΜΕΤΑΧΕΙΡΙΣΜΕΝΩΝ						
	ΕΠΙΤΡΟΠΗ ΚΔΑΠ	10	10				
	ΚΟΛΥΜΒ .ΔΕΞΑΜΕΝΗ	2	5	3		1	1
	ΕΚΘΕΣΙΑΚΑ ΚΕΝΤΡΑ						
	ΣΤΕΓΝΟΚΑΘΑΡΙΣΤΗΡΙΑ	4	7	3			

Απολογισμός Δράσης Περιφέρειας Αττικής Έτους 2017

ΚΑΤΗΓΟΡΙΕΣ ΕΠΙΧΕΙΡΗΣΕΩΝ	ΕΙΔΗ ΕΠΙΧΕΙΡΗΣΕΩΝ	ΑΔΕΙΕΣ	ΥΓΕΙΟΝΟΜΙΚΟΙ ΕΛΕΓΧΟΙ	ΣΥΣΤΑΣΕΙΣ	ΠΟΙΝΙΚΕΣ ΚΥΡΩΣΕΙΣ (ΜΗΝΥΣΕΙΣ)	ΤΡΟΠΟΠΟΙΗΣΗ ΑΔΕΙΩΝ	ΑΝΑΚΛΗΣΗ ΑΔΕΙΩΝ
	ΚΑΤΑΣΤΗΜΑΤΑ ΚΑΤΟΙΚ. ΖΩΩΝ						
	ΔΙΑΔΙΚΤΥΟ	2	5				
	ΓΡΑΦΕΙΑ ΤΕΛΕΤΩΝ	2	3	1			
	<i>Σύνολο δραστηριοτήτων:</i>	624	3650	2043	27	30	1
	<i>Σύνολο αυτοψιών:</i>		3650				
	<i>Προθεσμίες:</i>	52					
	<i>Ακατάλληλα:</i>	12					
	<i>Κλειστά:</i>	101					
	<i>Κατάλληλα:</i>	48					
	ΕΛΕΓΧΟΙ ΑΠΑΓΟΡΕΥΣΗΣ ΚΑΠΝΙΣΜΑΤΟΣ	3650					

ΠΟΙΚΙΛΑ ΛΟΙΠΑ ΘΕΜΑΤΑ ΔΗΜΟΣΙΑΣ ΥΓΕΙΑΣ					
ΑΝΘΥΓΙΕΙΝΕΣ ΕΣΤΙΕΣ:	668	ΜΗΝΥΣΕΙΣ:	6		ΔΙΑΦΟΡΑ
ΑΝΑΛΥΣΗ ΑΝΘΥΓΙΕΙΝΩΝ ΕΣΤΙΩΝ	ΚΑΘΑΡΙΣΜΟΙ	59		ΑΛΛΟΔΑΠΟΙ	
	ΑΚΑΘΑΡΤΕΣ ΚΑΤΟΙΚΙΕΣ	117		ΑΣΤΕΓΟΙ	1
	ΔΙΑΤΗΡΗΣΗ ΚΑΤΟΙΚΙΔΙΩΝ/ΟΙΚΟΣΙΤΩΝ	99		ΤΟΞΙΚΟ	
	ΔΙΑΘΕΣΗ ΑΠΟΡΡΙΜΜΑΤΩΝ	17		ΕΓΚ. ΟΙΚ	5
	ΔΙΑΡΡΟΕΣ ΛΥΜΑΤΩΝ	36		ΕΓΚ ΟΧ.	
	ΤΡΩΚΤΙΚΑ - ΕΝΤΟΜΑ	1		ΥΓΡΑΣΙΕΣ	9
	ΕΓΚΑΤΑΛΕΛΕΙΜΜΕΝΑ ΚΤΙΡΙΑ	42			
	ΔΙΑΦΟΡΑ	169		ΔΙΑΠΙΣΤΩΣΕΙΣ ΠΑΡΑΒΑΣΕΩΝ	
ΔΕΙΓΜΑΤΟΛΗΨΙΕΣ ΝΕΡΩΝ	ΔΙΚΤΥΟΥ ΥΔΡΕΥΣΗΣ - ΠΟΣΙΜΟ	5		ΠΡΟΣΤΙΜΑ ΓΙΑ ΚΑΠΝΙΣΜΑ	13
	ΔΙΚΤΥΟΥ ΥΔΡΕΥΣΗΣ - ΛΕΓΕΩΝΕΛΑ				
	ΕΜΦΙΑΛΩΜΕΝΩΝ				

Απολογισμός Δράσης Περιφέρειας Αττικής Έτους 2017

ΠΟΙΚΙΛΑ ΛΟΙΠΑ ΘΕΜΑΤΑ ΔΗΜΟΣΙΑΣ ΥΓΕΙΑΣ					
	ΚΟΛΥΜΒΗΤΙΚΩΝ ΔΕΞΑΜΕΝΩΝ	1			
	ΘΑΛΑΣΣΩΝ ΚΑΙ ΠΟΤΑΜΩΝ	10			
ΔΕΙΓΜΑΤΟΛΗΨΙΕΣ ΤΡΟΦΙΜΩΝ					
ΑΥΤΟΨΙΕΣ ΓΙΑ ΡΥΠΑΝΣΗ ΘΑΛΑΣΣΙΩΝ ΥΔΑΤΩΝ					
ΑΠΟΛΥΜΑΝΣΕΙΣ ΟΣΤΩΝ	496			107	
ΠΙΣΤΟΠΟΙΗΤΙΚΑ ΠΛΟΙΩΝ	51				
ΣΥΜΜΕΤΟΧΗ ΣΕ ΕΠΙΤΡΟΠΕΣ ΣΦΡΑΓΙΣΗΣ ΣΟΡΩΝ	159				
ΗΧΟΜΕΤΡΗΣΕΙΣ	5				
ΣΥΜΜΕΤ ΣΕ ΟΙΚΟΝΟΜΙΚΗ ΕΠΙΤΡΟΠΗ					17
ΣΥΜΜΕΤΟΧΗ ΣΕ ΕΠΙΤΡΟΠΕΣ ΑΔΕΙΩΝ ΠΑΙΔΙΚΩΝ ΣΤΑΘΜΩΝ	4				
ΣΥΜΜΕΤΟΧΕΣ ΣΕ ΕΠΙΤΡΟΠΕΣ ΑΝΕΞΑΡΤΗΤΩΝ ΙΔΡΥΜΑΤΩΝ	27				
ΨΕΚΑΣΜΟΣ ΚΟΥΝΟΥΠΙΩΝ					40
				ΣΥΝΟΛΟ	799

**ΙΑ12. Διεύθυνση Υγειονομικού Ελέγχου και Περιβαλ. Υγιεινής Π.Ε. Β.Τ. Αθηνών**

	Παρασκευαστές & Συσκευαστές	Διανομείς & Μεταφορείς	Έμποροι (Λιανικό Εμπόριο)	Επιχειρήσεις Παροχής Υπηρεσιών	Παρασκευαστές που πωλούν κυρίως λιανικώς	ΣΥΝΟΛΟ
Αριθμός Επιχειρήσεων						
Αριθμός επισκέψεων για έλεγχο (έλεγχοι, επανέλεγχοι, καταγγελίες)	76	15	1142	1863	129	3225
Αριθμός επιχειρήσεων με παραβάσεις			5	2		7

Απολογισμός Δράσης Περιφέρειας Αττικής Έτους 2017

ΕΙΔΗ ΠΑΡΑΒΑΣΕΩΝ						
Υγιεινή (HACCP)						
Γενική Υγιεινή						
Σύνθεση						
Επισήμανση & Παρουσίαση						
Μη Ασφαλή Τρόφιμα						
Άλλες						
<b>ΣΥΝΟΛΟ</b>	<b>76</b>	<b>15</b>	<b>1147</b>	<b>1865</b>	<b>129</b>	<b>3232</b>

	Επιχειρήσεις Παροχής Υπηρεσιών Υγειονομικού Ενδιαφέροντος*	Σχολικές εγκαταστάσεις (πλην των κυλικείων)	Παιδικοί σταθμοί (πλην των μαγειρείων)	Κατασκηνώσεις	Νοσηλευτικά & Προνοιακά Ιδρύματα (πλην των μαγειρείων)	Μέσα μαζικής μεταφοράς/ Επιβατικοί σταθμοί	Πτηνοκτηνοτροφικές εγκαταστάσεις	Έλεγχος στα πλαίσια της εφαρμογής του αντικαταναλιστικού Ν. 3868/2010	Ανθυγιεινές Εστίες / Καταγγελίες	Απολυμάνσεις οστών / άδειες μεταφοράς σωρών	Εφαρμογές προγράμματος καταπολέμησης κουνουπιών	Δειγματοληψίες νερού (κολυμβητικών δεξαμενών, για λεγεωνέλλα κ.ά.)	Ανεξάρτητα ιδρύματα	Σύνολο
Αριθμός Επιχειρήσεων που ελέγχθηκαν για αδειοδότηση														
Αριθμός Ελέγχων (τακτικών & έκτακτων)	666	564	81		1	1		623	558	730	383	6		3613
ΣΥΣΤΑΣΕΙΣ	127	3												
Αριθμός παραβάσεων (ΚΥΡΩΣΕΙΣ)	1							21	3					
<b>ΣΥΝΟΛΟ</b>	<b>794</b>	<b>567</b>	<b>81</b>		<b>1</b>	<b>1</b>		<b>644</b>	<b>561</b>	<b>730</b>	<b>383</b>	<b>6</b>		<b>3768</b>
* Επιχειρήσεις Παροχής Υπηρεσιών Υγειονομικού Ενδιαφέροντος :	Ξενοδοχεία, Θέατρα- Κινηματογράφοι, Παιδότοποι, Κομμωτήρια, Εργαστήρια περιποίησης χεριών-ποδιών, Εργαστήρια δερματοσιζίας, Σχολές γυμναστικής, Υπηρεσίες διαδικτύου, Στεγνοκαθαριστήρια, Γραφεία τελετών, Καταστήματα κατοικίδιων ζώων, κ.α.													

Απολογισμός Δράσης Περιφέρειας Αττικής Έτους 2017

Τμήμα Γραμματειακής Υποστήριξης	2017
Εισερχόμενα – Εξερχόμενα Πρωτόκολλα	6565
Εισερχόμενα – Εξερχόμενα Εμπιστευτικού Πρωτοκόλλου	80
Αποφάσεις – Βεβαιώσεις-Έγγραφα Υπερρωριακής Εργασίας	71
Χορήγηση Αναρρωτικής Αδείας	42
Έγγραφα προς άλλες Υπηρεσίες	-
Διαβίβαση Αιτήσεων - Δικαιολογητικών	87
Έγγραφα συγκρότησης Επιτροπών, ορισμός μελών Επιτροπών	44
Βεβαιώσεις	32
Αναρτήσεις στο πρόγραμμα “ΔΙΑΥΓΕΙΑ”	42
Ταχυδρομείο	4302

**ΙΑ13. Διεύθυνση Υγειονομικού Ελέγχου και Περιβαλ. Υγιεινής Π.Ε. Δ. Τ. Αθηνών**

	Παρασκευαστές & Συσκευαστές	Διανομείς & Μεταφορείς	Έμποροι (Λιανικό Εμπόριο)	Επιχειρήσεις Παροχής Υπηρεσιών	Παρασκευαστές που πωλούν κυρίως λιανικώς	ΣΥΝΟΛΟ
<b>Αριθμός Επιχειρήσεων</b>						
Αριθμός επισκέψεων για έλεγχο (έλεγχοι, επανέλεγχοι, καταγγελίες)	133	57	2697	2766	710	6363
Αριθμός επιχειρήσεων με παραβάσεις			1	10	1	12

ΕΙΔΗ ΠΑΡΑΒΑΣΕΩΝ						
Υγιεινή (HACCP)						
Γενική Υγιεινή						
Σύνθεση						
Επισήμανση & Παρουσίαση						
Μη Ασφαλή Τρόφιμα						
Άλλες Κυρώσεις			1	10	1	12
ΣΥΝΟΛΟ	6		1	10	10	12

Απολογισμός Δράσης Περιφέρειας Αττικής Έτους 2017

	Παρασκευαστές & Συσκευαστές	Διανομείς & Μεταφορείς	Έμποροι (Λιανικό Εμπόριο)	Επιχειρήσεις Παροχής Υπηρεσιών	Παρασκευαστές που πωλούν κυρίως λιανικώς	ΣΥΝΟΛΟ
Αριθμός Νέων Επιχειρήσεων	14	80	128	214	42	484
Αριθμός Γνωστοποιήσεων	15	35	137	164	21	373
Παρατηρήσεις / Διαπιστώσεις των περιπτώσεων Γνωστοποιήσεων	26	1	49	59	5	140

ΝΕΕΣ ΕΠΙΧΕΙΡΗΣΕΙΣ ΠΑΡΟΧΗΣ ΥΠΗΡΕΣΙΩΝ ΥΓΕΙΟΝΟΜΙΚΟΥ ΕΝΔΙΑΦΕΡΟΝΤΟΣ & ΓΝΩΣΤΟΠΟΙΗΣΕΙΣ

	ΚΟΜΜΩΤΗΡΙΑ-ΚΟΥΡΕΙΑ	ΕΡΓΑΣΤΗΡΙΑ ΠΕΡΙΠΟΙΗΣΗΣ ΧΕΡΙΩΝ-ΠΟΔΙΩΝ	ΕΡΓΑΣΤΗΡΙΑ ΔΕΡΜΑΤΟΣΤΗΘΙΑΣ	ΙΔΙΩΤ. ΓΥΜΝΑΣΤΗΡΙΑ-ΙΔΙΩΤ. ΣΧΟΛΕΣ ΕΚΜ/ΣΗΣ ΑΘΛΗΜΑΤΟΣ	ΣΥΝΟΛΟ
Αριθμός Νέων Επιχειρήσεων	39	15	4	6	62
Αριθμός Γνωστοποιήσεων	61	32	5		98
Αριθμός Γνωστοποιήσεων	17	8			25

Παρατηρήσεις / Διαπιστώσεις των περιπτώσεων Γνωστοποιήσεων

	Επιχειρήσεις Παροχής Υπηρεσιών	Σχολικές εγκαταστάσεις όλων των ειδών	Παιδικοί / Βρεφικοί σταθμοί	Κατασκηνώσεις	Νοσηλευτικά & Προνοιακά Ιδρύματα	Μέσα μαζικής μεταφοράς/ Επιδρομικοί σταθμοί	Άδειες μουσικής / έλεγχος θορύβου	Πτηνοκτηνοτροφικές εγκαταστάσεις	Ζώα συντροφιάς	Οικόσιτα ζώα	Λεγχοί στα πλαίσια εφαρμογής του Ν. 3868/2010 (Αντικαταστατικός)	Ανθυγιεινές Εστίες / Καταγγελίες	Απολυμάνσεις οστών / άδειες μεταφοράς αιμάτων	Ανεξάρτητα Ιδρύματα	Συσσίτια	Κοινωνικά Παντοπωλεία	Προγράμματα καταπολέμησης	Επιχειρήσεις μεταχειρισμένων	Υγειονομικός έλεγχος πλοίων	ΣΥΝΟΛΟ
Αριθμός νέων αδειοδοτήσεων	116	8					39													163
Αριθμός Ελέγχων (τακτικών & έκτακτων)	469	275	12			4	33	75	22	346	300	1717	19	1		24	1			3298
Αριθμός παραβάσεων (ΣΥΣΤΑΣΕΙΣ)	118	69					4	43	13		220									468
Αριθμός παραβάσεων (ΚΥΡΩΣΕΙΣ)		1					3	3	2		8									17
* Επιχειρήσεις Παροχής	Ξενοδοχεία, Θέατρα- Κινηματογράφοι, Παιδότοποι, Κομμωτήρια, Εργαστήρια περιποίησης χεριών-ποδιών,																			

Απολογισμός Δράσης Περιφέρειας Αττικής Έτους 2017

Εισερχόμενα - Εξερχόμενα Πρωτόκολλα Διεύθυνσης						6124	
Εισερχόμενα Τμήματος Γραμματειακής Υποστήριξης						460	
Έγγραφα προς Κεντρική Υπηρεσία και άλλες Υπηρεσίες της Περιφέρειας καθώς και προς άλλες Υπηρεσίες						140	
Απαντητικά Έγγραφα που Αφορούν Ενέργειες του Εμπιστευτικού Πρωτοκόλλου						29	
Έγγραφα Αποστολής Δικαιολογητικών σε Υ. Δ. Ε.						0	
Αποφάσεις – Βεβαιώσεις- Προγραμματισμός Υπερωριών						34	
Έγγραφα Δικαιολογητικών Μισθώματος Κτιρίου και Επίβλεψης Καλής Λειτουργίας του Κτιρίου						0	
Αποφάσεις Αναρρωτικών Αδειών Υπαλλήλων & Παραπομπές στην Πρωτοβάθμια Υγειονομική Επιτροπή						29	
Βεβαιώσεις σπουδαστών Τ.Ε.Ι. και λοιπές βεβαιώσεις						48	
Ανάρτηση Αποφάσεων στο Διαδίκτυο / Πρόγραμμα Διαύγεια						32	
Αρχείο						316	
<u>Λοιπές Ενέργειες - Έγγραφα</u> (Ενυπόγραφες Ενημερώσεις Υπαλλήλων, Αναρτήσεις στον πίνακα ανακοινώσεων, Αποδεικτικά Επίδοσης Εγγράφων, Χορηγήσεις Αντιγράφων, Διεκπεραίωση Εγγράφων, Έγγραφα που αφορούν τη λειτουργία της Δ/νσης κ.λ.π.)						61	
Διεκπεραίωση αλληλογραφίας – Αριθμός φακέλων αλληλογραφίας προς πολίτες – Υπηρεσίες (εκτός Περιφέρειας και Δήμων)						2242	
* Ενημέρωση πολιτών							*

\* Το Τμήμα Γραμματειακής Υποστήριξης δέχεται και ενημερώνει καθημερινά τους πολίτες που προσέρχονται στην Υπηρεσία ή επικοινωνούν τηλεφωνικά, για να πληροφορηθούν σχετικά με τρέχουσες υποθέσεις τους ή για να λάβουν γενικότερες πληροφορίες που αφορούν θέματα αρμοδιοτήτων της Υπηρεσίας καθώς επίσης τηρεί το αρχείο και τους ατομικούς φακέλους των υπαλλήλων. Επίσης διακινεί όλη την αλληλογραφία (ταχυδρομείο, τηλεομοιοτυπία, ηλεκτρονικό ταχυδρομείο). Οι διαδικασίες όμως αυτές δεν είναι δυνατόν να παρουσιαστούν με αριθμητικά στοιχεία.

### ΙΑ14. Διεύθυνση Υγειονομικού Ελέγχου και Περιβαλ. Υγιεινής Π.Ε. Πειραιώς. & Νήσων

Επιτόπιος έλεγχος	Παρασκευαστές & Συσκευαστές	Διανομείς & Μεταφορείς	Έμποροι (Λιανικό Εμπόριο)	Επιχειρήσεις Παροχής Υπηρεσιών	Παρασκευαστές που πωλούν κυρίως λιανικώς	ΣΥΝΟΛΟ
Αριθμός επισκέψεων για έλεγχο (έλεγχοι, επανέλεγχοι, καταγγελίες)	50	90	544	1209	241	2140
Αριθμός επιχειρήσεων με παραβάσεις			3	14	1	18
<b>ΕΙΔΗ ΠΑΡΑΒΑΣΕΩΝ</b>						
Υγιεινή (HACCP)			3	6	1	
Γενική Υγιεινή			3	6	1	
Σύνθεση						
Επισήμανση & Παρουσίαση						
Μη Ασφαλή Τρόφιμα			1			
Άλλες				8		
<b>ΣΥΝΟΛΟ</b>			<b>3</b>	<b>14</b>	<b>1</b>	

	Επιχειρήσεις παροχής υπηρεσιών υγειονομικού ενδιαφέροντος	Σχολικές εγκαταστάσεις	Παιδικοί σταθμοί	Κτασκηνώσεις	Νοσηλευτικά & προνοιακά ιδρύματα	Μέσα μαζικής μεταφοράς / Επιβατικοί σταθμοί	Άδειες μουσικής / έλεγχος θορύβου	Πτηνοκτηνοτροφικές εγκαταστάσεις	Ζώα συντροφιάς Οικόσσια ζώα	Έλεγχος στα πλαίσια εφαρμογής του Ν. 3868/2010	Ανθυγιεινές εστίες / Καταγγελίες	Απολυμάνσεις οστών / άδειες μεταφοράς σπορών	Ανεξάρτητα ιδρύματα	Συσσίτια	Κοινωνικά παντοπωλεία	Προγράμματα καταπολέμησης κουνουπιών	Επιχειρήσεις μεταχειρισμένων ειδών	Υγειονομικός έλεγχος πλοίων	ΣΥΝΟΛΟ
Αριθμός νέων αδειοδοτήσεων	6						9												15
Αριθμός ελέγχων (τακτικών & έκτακτων)	192	103	2		3		20	5	73	405	400	67	2			94		4654	1739
Αριθμός παραβάσεων (ΣΥΣΤΑΣΕΩΝ)	150	38			3														191
Αριθμός παραβάσεων (ΚΥΡΩΣΕΙΣ)									3	2	3								8
* Επιχειρήσεις Παροχής Υπηρεσιών Υγειονομικού Ενδιαφέροντος:	Ξενοδοχεία, Θέατρα - κινηματογράφοι, παιδότοποι, κομμωτήρια, εργαστήρια περιποίησης χεριών-ποδιών, εργαστήρια δερματοσσιζίας, σχολές γυμναστικής, υπηρεσίες διαδικτύου, στεγνωκαθαριστήρια, γραφεία τελετών, καταστήματα κατοικίδιων ζώων κ.α.																		



### ΙΑ15. Διεύθυνση Υγειονομικού Ελέγχου και Περ. Υγιεινής Π.Ε. Δυτικής Αττικής

	Παρασκευαστές & Συσκευαστές	Διανομείς & Μεταφορείς	Έμποροι (Λιανικό Εμπόριο)	Επιχειρήσεις Παροχής Υπηρεσιών	Παρασκευαστές που πωλούν κυρίως λιανικώς	ΣΥΝΟΛΟ
Αριθμός Επιχειρήσεων	52	86	970	994	159	2261
Αριθμός επισκέψεων για έλεγχο (έλεγχοι, επανέλεγχοι, καταγγελίες)	69	92	1408	1356	254	3179
Αριθμός επιχειρήσεων με παραβάσεις	1		2	24	1	28
<b>ΕΙΔΗ ΠΑΡΑΒΑΣΕΩΝ</b>						
Υγιεινή (HACCP)						
Γενική Υγιεινή	1		2	23	1	27
Σύνθεση						
Επισήμανση & Παρουσίαση						
Μη Ασφαλή Τρόφιμα				1		1
Άλλες						
ΣΥΝΟΛΟ						

	Επιχειρήσεις παροχής υπηρεσιών υγειονομικού ενδιαφέροντος	Σχολικές εγκαταστάσεις	Παιδικοί σταθμοί	Κτασκηνώσεις	Νοσηλευτικά & προνοιακά ιδρύματα	Μέσα μαζικής μεταφοράς / Επιβατικοί σταθμοί	Άδειες μουσικής / έλεγχος Θορύβου	Πτηνοκτηνοτροφικές εγκαταστάσεις	Ζώα συντροφιάς	Οικόσιτα ζώα	Έλεγχος στα πλαίσια εφαρμογής του Ν. 3868/2010	Ανθυγιεινές εστίες / Καταγγελίες	Απολυμάνσεις οστών / άδειες μεταφοράς σορών	Ανεξάρτητα ιδρύματα	Συσσίτια	Κοινωνικά καταστήματα	Προγράμματα καταπολέμησης κουρουπιών	Επιχειρήσεις μεταχειρισμένων	Υγειονομικός έλεγχος πλοίων	ΣΥΝΟΛΟ
Αριθμός νέων αδειοδοτήσεων	56						29	102									20			207
Αριθμός ελέγχων (τακτικών & έκτακτων)	103	197	72		1		30	100	32	30	13	116	64	51	50	30	40		332	1261
Αριθμός παραβάσεων (ΣΥΣΤΑΣΕΩΝ)	49											101								150
Αριθμός παραβάσεων (ΚΥΡΩΣΕΙΣ)											3	15								18
* Επιχειρήσεις Παροχής Υπηρεσιών Υγειονομικού Ενδιαφέροντος:	Ξενοδοχεία, Θέατρα - κινηματογράφοι, παιδότοποι, κομμωτήρια, εργαστήρια περιποίησης χεριών-ποδιών, εργαστήρια δερματοσσιζίας, σχολές γυμναστικής, υπηρεσίες διαδικτύου, στεγνωκαθαριστήρια, γραφεία τελετών, καταστήματα κατοικίδιων ζώων κ.α.																			

**ΙΑ16. Διεύθυνση Υγειονομικού Ελέγχου και Περ. Υγιεινής Π.Ε. Ανατολικής Αττικής**

	Παρασκευαστές & Συσκευαστές	Διανομείς & Μεταφορείς	Έμποροι (Λιανικό Εμπόριο)	Επιχειρήσεις Παροχής Υπηρεσιών	Παρασκευαστές που πωλούν κυρίως λιανικώς	ΣΥΝΟΛΟ
<b>Αριθμός Επιχειρήσεων</b>						
Αριθμός επισκέψεων για έλεγχο (έλεγχοι, επανέλεγχοι, καταγγελίες)	93	674	980	1257	323	3327
Αριθμός επιχειρήσεων με παραβάσεις	1			6	1	7
<b>ΕΙΔΗ ΠΑΡΑΒΑΣΕΩΝ</b>						
Υγιεινή (HACCP)				3		3
Γενική Υγιεινή	1			2		3
Σύνθεση						
Επισήμανση & Παρουσίαση				1		1
Μη Ασφαλή Τρόφιμα						
Άλλες	1			6		7
<b>ΣΥΝΟΛΟ</b>	<b>2</b>			<b>12</b>		<b>14</b>

Απολογισμός Δράσης Περιφέρειας Αττικής Έτους 2017

ΣΥΓΚΕΝΤΡΩΤΙΚΟΣ ΠΙΝΑΚΑΣ 1		Υγειονομικών ελέγχων εκτός επιχειρήσεων τροφίμων - ποτών																			
		Αριθμός και Τύπος των Παραβάσεων που διαπιστώθηκαν															ΕΤΟΣ 2017				
Υπηρεσία που διενήργησε τον έλεγχο:		ΠΕΙΡΑΙΑΣ ΚΑΙ ΝΗΣΩΝ-ΑΝ.ΑΤΤΙΚΗΣ-ΔΥΤ.ΑΤΤΙΚΗΣ-ΒΟΡΕΙΟΣ ΤΟΜΕΑΣ																			
Επιτόπιος έλεγχος																					
	Επιχειρήσεις Παροχής Υπηρεσιών Υγειονομικού Ενδιαφέροντος *	Σχολικές εγκαταστάσεις όλων των βαθμίδων (πλην των κυλικίων)	Παιδικοί / Βρεφικοί σταθμοί	Κατασκηνώσεις	Νοσηλευτικά & Προνοιακά Ιδρύματα	Μέσα μαζικής μεταφοράς/Επιβατικοί σταθμοί (πλην των κυλικίων)	Άδειες μουσικής / έλεγχος θορύβου	Πτηνοκτηνοτροφικές εγκαταστάσεις	Ζώα συντροφιάς οικίστα ζώα	Έλεγχος στα πλαίσια εφαρμογής του Ν. 3868/2010 (Αντικαταπιστικός Ν.1)	Ανθυγιεινές Εστίες / Καταγγελίες	Απολυμάνσεις οστών / άδειες μεταφοράς σαρών	Ανεξάρτητα Ιδρύματα	Συσσίτια	Κοινωνικά Παντοπωλεία	Προγράμματα καταπολέμησης κουνουπιών	Επιχειρήσεις μεταχειρισμένων ειδών	Υγειονομικός έλεγχος πλοίων	<b>ΣΥΝΟΛΟ</b>		
Αριθμός νέων αδειοδοτήσεων	238	8					48												137		
Αριθμός Ελέγχων (τακτικών & έκτακτων)	1386	998	110	19	7	201	119	73	440	1531	1447	2709	41	1		526		489	6700		
Αριθμός παραβάσεων (ΣΥΣΤΑΣΕΙΣ)	493	110			3		15	44	204		421								957		
Αριθμός παραβάσεων (ΚΥΡΩΣΕΙΣ)	2	1					5		16	24	20								54		
* Επιχειρήσεις Παροχής Υπηρεσιών Υγειονομικού Ενδιαφέροντος :		Ξενοδοχεία, Θέατρα- Κινηματογράφοι, Παιδότοποι, Κομμωτήρια, Εργαστήρια περιποίησης χεριών-ποδιών, Εργαστήρια δερματοσιζίας, Σχολές γυμναστικής, Υπηρεσίες διαδικτύου, Στεγνοκαθαριστήρια, Γραφεία τελετών, Καταστήματα κατοικίδιων ζώων, κ.α.																			

Απολογισμός Δράσης Περιφέρειας Αττικής Έτους 2017

ΣΥΓΚΕΝΤΡΩΤΙΚΟΣ ΠΙΝΑΚΑΣ 2															
ΕΤΟΣ: 2017		ΒΟΡΕΙΟΣ ΤΟΜΕΑΣ-ΠΕΙΡΑΙΑΣ ΚΑΙ ΝΗΣΩΝ -ΔΥΤΤΙΚΗΣ ΑΤΤΙΚΗΣ													
Υπηρεσία που διενήργησε τον έλεγχο:		Επιτόπιος έλεγχος													
	Επιχειρήσεις Παροχής Υπηρεσιών Υγειονομικού Ενδιαφέροντος*	Σχολικές εγκαταστάσεις (πλην των κυλικείων)	Παιδικοί σταθμοί (πλην των μαγειρείων)	Κατασκηνώσεις	Νοσηλευτικά & Προνοιακά Ιδρύματα (πλην των μαγειρείων)	Μέσα μαζικής μεταφοράς/ Επιβατικοί σταθμοί	Πτηνοκτηνοτροφικές εγκαταστάσεις	Ν. Έλεγχος στα πλαίσια της εφαρμογής του αντικοινωνικού		Αυθυγιεινές Εστίες / Καταγγελίες	Απολυμάνσεις οστών / άδειες μεταφοράς σωρών	Εφαρμογές προγράμματος καταπολέμησης	Δειγματοληψίες νερού (κολυμβητικών δεξαμενών, για	Ανεξάρτητα Ιδρύματα	Σύνολο
								3	8						
Αριθμός Επιχειρήσεων που ελέγχθηκαν για αδειοδότηση															
Αριθμός Ελέγχων (τακτικών & έκτακτων)	666	564	81		1	1		623	558	730	383	6	-	3613	
ΣΥΣΤΑΣΕΙΣ	127	3													
Αριθμός παραβάσεων (ΚΥΡΩΣΕΙΣ)	1							21	3						
ΣΥΝΟΛΟ	794	567	81		1	1		644	561	730	383	6	-	3768	
* Επιχειρήσεις Παροχής Υπηρεσιών Υγειονομικού Ενδιαφέροντος :	Ξενοδοχεία, Θέατρα- Κινηματογράφοι, Παιδότοποι, Κομμωτήρια, Εργαστήρια περιποίησης χεριών-ποδιών, Εργαστήρια δερματοσιζίας, Σχολές γυμναστικής, Υπηρεσίες διαδικτύου, Στεγνοκαθαριστήρια, Γραφεία τελετών, Καταστήματα κατοικίδιων ζώων, κ.α.														



*Τέλος σημειώνεται ότι η παρουσίαση του Απολογισμού Δράσης Έτους 2017 βασίστηκε στην διάρθρωση των Υπηρεσιών της Περιφέρειας Αττικής, όπως αυτή προβλέπεται στον ισχύοντα Οργανισμό Εσωτερικής Υπηρεσίας (ΦΕΚ 30518'/5-9-2017).*

