



ΕΛΛΗΝΙΚΗ ΔΗΜΟΚΡΑΤΙΑ  
ΠΕΡΙΦΕΡΕΙΑ ΑΤΤΙΚΗΣ  
ΠΕΡΙΦΕΡΕΙΑΚΗ ΕΝΟΤΗΤΑ  
ΠΕΙΡΑΙΩΣ ΚΑΙ ΝΗΣΩΝ  
ΟΙΚΟΝΟΜΙΚΗ ΕΠΙΤΡΟΠΗ

ΠΡΟΜΗΘΕΙΑ: «ΕΡΓΑΣΙΕΣ ΣΥΜΠΛΗΡΩΣΗΣ,  
ΒΕΛΤΙΩΣΗΣ ΚΑΙ ΣΥΝΤΗΡΗΣΗΣ  
Η/Μ ΕΓΚΑΤΑΣΤΑΣΕΩΝ ΣΤΙΣ  
ΣΗΡΑΓΓΕΣ ΤΗΣ ΛΕΩΦ. Α .  
ΠΑΠΑΝΔΡΕΟΥ».

ΠΡΟΫΠΟΛΟΓΙΣΜΟΣ: 137.824,50 €

ΧΡΗΜΑΤΟΔΟΤΗΣΗ: ΙΔΙΑ ΕΣΟΔΑ ΠΕΡΙΦΕΡΕΙΑΣ  
ΑΤΤΙΚΗΣ

**ΣΧΕΔΙΟ ΑΣΦΑΛΕΙΑΣ ΚΑΙ ΥΓΕΙΑΣ  
(Σ.Α.Υ.)**

(Π.Δ. 305/96, άρθρο 3 παρ. 3, 4, 5, 6, 8, 9, 10)

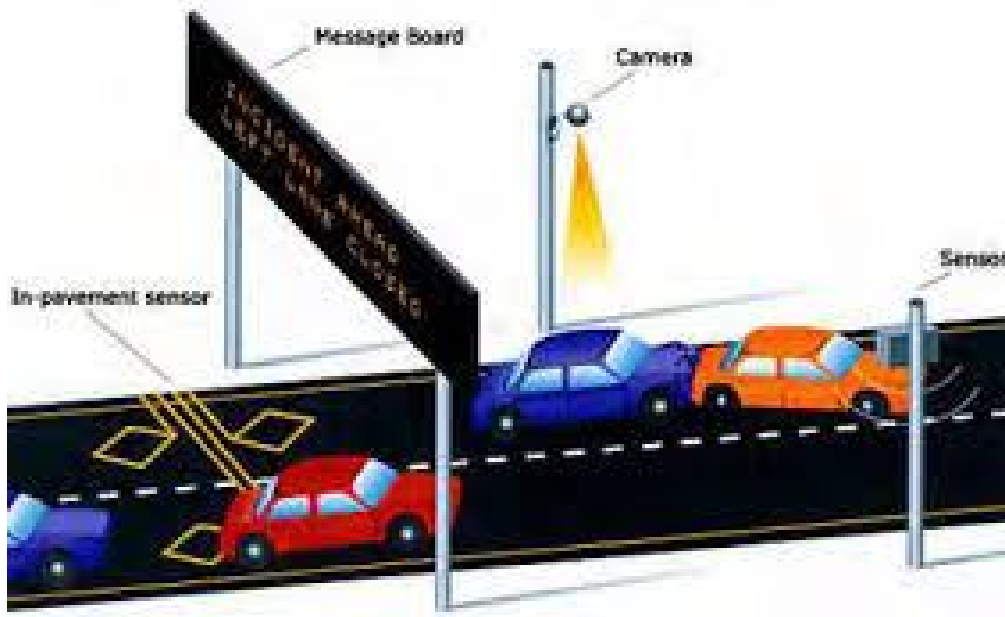

**ΠΕΙΡΑΙΑΣ 2021**

## ΠΙΝΑΚΑΣ ΠΕΡΙΕΧΟΜΕΝΩΝ:

### **ΤΜΗΜΑ Α:** ΓΕΝΙΚΑ

- 1) ΕΙΔΟΣ ΠΡΟΜΗΘΕΙΑ ΚΑΙ ΧΡΗΣΗ
- 2) ΠΕΡΙΓΡΑΦΗ ΤΗΣ ΠΡΟΜΗΘΕΙΑΣ
- 3) ΑΚΡΙΒΗΣ ΔΙΕΥΘΥΝΣΗ ΤΗΣ ΠΡΟΜΗΘΕΙΑΣ
- 4) ΚΥΡΙΟΣ ΤΟΥ ΕΡΓΟΥ (ΠΡΟΜΗΘΕΙΑΣ)
- 5) ΥΠΟΧΡΕΟΣ ΓΙΑ ΤΗΝ ΕΚΠΟΝΗΣΗ ΤΟΥ Σ.Α.Υ.
- 6) ΦΑΣΕΙΣ ΕΡΓΟΥ ΚΑΙ ΜΕΘΟΔΟΙ ΕΡΓΑΣΙΑΣ

### **ΤΜΗΜΑ Β:** ΚΙΝΔΥΝΟΙ ΠΟΥ ΕΝΔΕΧΕΤΑΙ ΝΑ ΠΑΡΟΥΣΙΑΣΤΟΥΝ ΚΑΤΑ ΤΗΝ ΕΚΤΕΛΕΣΗ ΤΟΥ ΕΡΓΟΥ

### **ΤΜΗΜΑ Γ:** ΜΕΤΡΑ ΓΙΑ ΤΗΝ ΠΡΟΛΗΨΗ ΚΑΙ ΑΠΟΤΡΟΠΗ ΤΩΝ ΚΙΝΔΥΝΩΝ ΚΑΙ ΓΕΝΙΚΑ ΓΙΑ ΤΗΝ ΑΣΦΑΛΕΙΑ ΚΑΙ ΤΗΝ ΥΓΕΙΑ ΤΩΝ ΕΡΓΑΖΟΜΕΝΩΝ

### **ΤΜΗΜΑ Δ:** ΠΡΟΣΘΕΤΑ ΣΤΟΙΧΕΙΑ ΚΑΙ ΣΧΕΔΙΑ

### **ΤΜΗΜΑ Ε:** ΝΟΜΟΘΕΤΙΚΑ ΚΕΙΜΕΝΑ ΓΙΑ ΤΗΝ ΛΗΨΗ ΜΕΤΡΩΝ ΠΡΟΣΤΑΣΙΑΣ

### **1. ΕΙΔΟΣ ΕΡΓΟΥ ΚΑΙ ΧΡΗΣΗ:**

Στην παρούσα μελέτη περιλαμβάνονται εργασίες για την «**ΣΥΜΠΛΗΡΩΣΗΣ, ΒΕΛΤΙΩΣΗΣ ΚΑΙ ΣΥΝΤΗΡΗΣΗΣ Η/Μ ΕΓΚΑΤΑΣΤΑΣΕΩΝ** στις **ΣΗΡΑΓΓΕΣ ΤΗΣ ΛΕΩΦ. Α . ΠΑΠΑΝΔΡΕΟΥ**».

### **2. ΠΕΡΙΓΡΑΦΗ ΤΗΣ ΠΡΟΜΗΘΕΙΑΣ:**

Η Παρούσα Προμήθεια αφορά την προμήθεια και εγκατάσταση πληροφοριακών πινακίδων VMS προς αντικατάσταση των αντίστοιχων υφιστάμενων πληροφοριακών πινακίδων (VMS), σε συγκεκριμένα σημεία του οδικού δικτύου της Λωφ. Α.Παπανδρέου και πλησίον της σήραγγας Δραπετσώνας , που παρουσιάζουν σημαντικά λειτουργικά προβλήματα λόγω παλαιότητας.

Προβλέπονται οι παρακάτω εργασίες:

- **Αποξήλωση των υφιστάμενων πληροφοριακών πινακίδων που έχουν υποστεί ζημιές λόγω παλαιότητας καθώς και μεταφορά τους σε κατάλληλο χώρο απόρριψης που θα υποδειχθεί από την επίβλεψη.**
- **Προμήθεια, εγκατάσταση & και θέση σε λειτουργία νέων πληροφοριακών πινακίδων (VMS) ( Full Matrix RGB) με ανάλυση 154 X 48 εικονοστοιχεία για την πληροφόρηση όλων των διερχόμενων οδηγών για τυχόν προβλήματα του οδικού δικτύου στην περιοχή εκτέλεσης της προμήθειας. Μέσω των πινακίδων αυτών θα αναβαθμιστεί η ποιότητα της πληροφόρησης των οδηγών, θα περιοριστεί η πιθανότητα τροχαίου ατυχήματος και θα δημιουργηθεί ένα ασφαλές περιβάλλον για την κίνηση των οχημάτων δια μέσου της σήραγγας.**

### **3. ΑΚΡΙΒΗΣ ΔΙΕΥΘΥΝΣΗ ΕΡΓΟΥ:**

Λ. Ανδρέα Παπανδρέου, Δήμος Κερατσινίου – Δραπετσώνας, Πειραιάς

### **4. ΚΥΡΙΟΣ ΤΟΥ ΕΡΓΟΥ:**

Περιφέρεια Αττικής

### **5. ΥΠΟΧΡΕΟΣ ΓΙΑ ΤΗΝ ΕΚΠΟΝΗΣΗ ΤΟΥ Σ.Α.Υ.:**

Νικόλαος Βενιός, μηχανολόγος μηχανικός τ.ε στη Δ/νση Τεχνικών Έργων Π.Ε. Πειραιώς και Νήσων, Αιγάλεω 5 & Κάστορος, Πειραιάς, τηλ: 2131601654

## Διάγραμμα Επικινδυνότητας

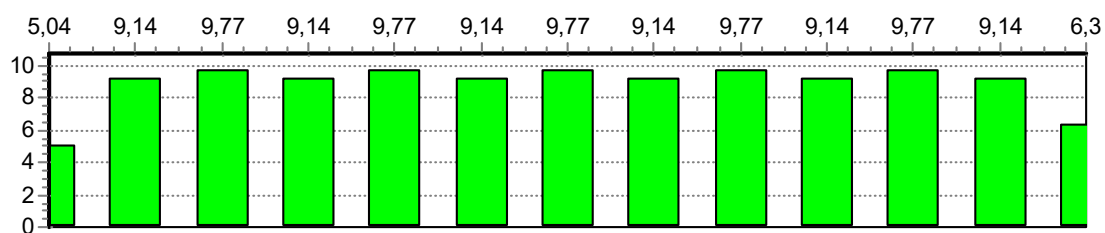

## 6. ΦΑΣΕΙΣ ΕΡΓΟΥ ΚΑΙ ΜΕΘΟΔΟΙ ΕΡΓΑΣΙΑΣ

6.1 ΥΠΟΦΑΣΗ 1 1

6.2 ΥΠΟΦΑΣΗ 1 2

## ΚΙΝΔΥΝΟΙ ΠΟΥ ΕΝΔΕΧΕΤΑΙ ΝΑ ΕΜΦΑΝΙΣΤΟΥΝ ΚΑΤΑ ΤΗΝ ΕΚΤΕΛΕΣΗ ΤΟΥ ΕΡΓΟΥ.

### ΟΔΗΓΙΕΣ ΣΥΝΤΑΞΗΣ

Συμπληρώνονται οι επισυναπτόμενοι πίνακες οριζόντια μεν από προκαταγεγραμμένες "πηγές κινδύνων", κατακόρυφα δε από μη προκαθορισμένες "φάσεις και υποφάσεις εργασίας". Έτσι κατά την σύνταξη του ΣΑΥ:

- 1) Έχουν αντιστοιχισθεί οι φάσεις - υποφάσεις του χρονοδιαγράμματος του έργου, όπως αυτές απαριθμούνται στο παραπάνω σημείο του ΣΑΥ, σε θέσεις του πινακιδίου που, για λόγους ευκολίας, είναι ενσωματωμένο σε όλους τους πίνακες (αν υπάρχει ανάγκη διάκρισης περισσότερων φάσεων / υποφάσεων γίνεται αντίστοιχη προσαρμογή του πινακιδίου).
- 2) Για κάθε επιμέρους φάση / υποφάση εκτέλεσης του έργου, έχουν επισημανθεί οι κίνδυνοι που, κατά την κρίση μας ενδέχεται να παρουσιαστούν. Η επισημάνση γίνεται με την αναγραφή των αριθμών 1,2, ή 3 στους κόμβους του πίνακα, όπου αντίστοιχα εντοπίζεται πιθανή πηγή κινδύνου. Η χρήση των αριθμών είναι υποκειμενική, αποδίδει δε την αντίληψη του συντάκτη για την ένταση των κινδύνων.

Ο αριθμός 3 χαρακτηρίζει περιπτώσεις όπου διαπιστώνεται ότι :

- είτε (i) η πηγή κινδύνου είναι συνεχώς παρούσα κατά την εξεταζόμενη φάση / υπόφαση εργασίας (π.χ. κίνδυνος κατάρρευσης κατά την εκσκαφή θεμελίων δίπλα σε παλαιά οικοδομή),
- είτε (ii) οι ιδιαίτερες συνθήκες του έργου δημιουργούν αυξημένη πιθανότητα επικίνδυνων καταστάσεων (π.χ. κίνδυνος αστοχίας των πρανών εκσκαφής, όταν το έδαφος είναι μικρής συνεκτικότητας ή υδροφορεί, κλπ.),
- είτε (iii) ο κίνδυνος είναι πολύ σοβαρός, έστω και αν η πιθανότητα να επισυμβεί είναι περιορισμένη (π.χ. κίνδυνος έκρηξης λόγω απρόσεκτης χρήσης ηλεκτρικού ρεύματος ή γυμνής φλόγας σε χώρο αποθήκευσης εκρηκτικών ή σε δεξαμενή καυσίμων).

Ο αριθμός 1 χαρακτηρίζει περιπτώσεις όπου :

- είτε (i) η πηγή κινδύνου εμφανίζεται περιοδικά ή με χρονικά διαλείποντα τρόπο (π.χ. κίνδυνοι τραυματισμών από ανατροπές υλικών, σε οικοδομικό εργοτάξιο),
- είτε (ii) δεν συντρέχουν ειδικές αιτίες αύξησης των κινδύνων (π.χ. κίνδυνοι από την κίνηση οχημάτων σε ένα ευρύχωρο υπαίθριο εργοτάξιο),
- είτε (iii) ο κίνδυνος δεν είναι σοβαρός, έστω και αν η πιθανότητα να επισυμβεί είναι μεγάλη (π.χ. κίνδυνοι από την εκτέλεση υπαίθριων εργασιών σε συνθήκες καύσωνα).

Ο αριθμός 2 χαρακτηρίζει τις θεωρούμενες ως «ενδιάμεσες» 1 και 3 περιπτώσεις.

ΦΑΣΗ 1	Φ1.1	ΥΠΟΦΑΣΗ 1. 1
ΦΑΣΗ 1	Φ1.2	ΥΠΟΦΑΣΗ 1. 2

ΚΙΝΔΥΝΟΙ		ΠΗΓΕΣ ΚΙΝΔΥΝΩΝ	Φ1.1	Φ1.2
.01100 Φυσικά Πρανή				
	.01101	Κατολίσθηση Απουσία/ανεπάρκεια υποστήριξης	1	
	.01102	Αποκολλήσεις Απουσία / Ανεπάρκεια προστασίας	1	
	.01103	Στατική επιφόρτιση Εγκαταστάσεις / Εξοπλισμός	1	
	.01104	Δυναμική επιφόρτιση Φυσική Αιτία		
	.01105	Δυναμική επιφόρτιση Ανατινάξεις		
	.01106	Δυναμική επιφόρτιση Κινητός Εξοπλισμός		
.01200 Τεχνητά Πρανή και Εκσκαφές				
	.01201	Κατάρρευση Απουσία / Ανεπάρκεια Υποστήριξης	1	
	.01202	Αποκολλήσεις Απουσία / Ανεπάρκεια προστασίας	1	
	.01203	Στατική επιφόρτιση Υπερύψωση	1	
	.01204	Στατική επιφόρτιση Εγκαταστάσεις / Εξοπλισμός	1	
	.01205	Δυναμική επιφόρτιση Φυσική Αιτία	1	
	.01206	Δυναμική επιφόρτιση Ανατινάξεις		
.01300 Υπόγειες Εκσκαφές				
	.01301	Καταπτώσεις οροφής/παρειών Ανυποστήλιστα τμήματα		
	.01302	Καταπτώσεις οροφής/παρειών Ανεπαρκής υποστύλωση		
	.01303	Καταπτώσεις οροφής/παρειών καθυστερημένη υποστύλωση		
	.01304	Κατάρρευση Μετώπου προσβολής		
.01400 Κατολισθήσεις				
	.01401	Ανυποστήρικτες παρακείμενες εκσκαφές		
	.01402	Προϋπάρχουσα υπόγεια κατασκευή		
	.01403	Διάνοιξη υπόγειου έργου		
	.01404	Ερπυσμός		
	.01405	Γεωλογικές / γεωχημικές μεταβολές		
	.01406	Μεταβολές υδροφόρου ορίζοντα		
	.01407	Υποσκαφή / απόπλυση		
	.01408	Στατική επιφόρτιση		
	.01409	Δυναμική καταπόνηση φυσική αιτία		
	.01410	Δυναμική καταπόνηση ανθρωπογενής αιτία		

ΚΙΝΔΥΝΟΙ		ΠΗΓΕΣ ΚΙΝΔΥΝΩΝ	Φ1.1	Φ1.2
.01500 Άλλη πηγή				
	.01501			
	.01502			
	.01503			
.02100 Κίνηση οχημάτων και μηχανημάτων				
	.02101	Συγκρούσεις οχήματος - οχήματος		1
	.02102	Συγκρούσεις οχήματος - προσώπων	1	1
	.02103	Συγκρούσεις οχήματος - σταθερού εμποδίου	1	1
	.02104	Συνθλίψεις μεταξύ οχήματος - οχήματος		
	.02105	Συνθλίψεις μεταξύ οχήματος - σταθερού εμποδίου	1	
	.02106	Ανεξέλεγκτη κίνηση Βλάβες συστημάτων		1
	.02107	Ανεξέλεγκτη κίνηση Ελλιπής ακινητοποίηση		1
	.02108	Μέσα σταθερής τροχιάς - Ανεπαρκής προστασία		
	.02109	Μέσα σταθερής τροχιάς - Εκτροχιασμός		
.02200 Ανατροπή οχημάτων και μηχανημάτων				
	.02201	Ασταθής έδραση		
	.02202	Υποχώρηση εδάφους / δαπέδου		
	.02203	Έκκεντρη φόρτωση		1
	.02204	Εργασία σε πρανές	1	
	.02205	Υπερφόρτωση		
	.02206	Μεγάλες ταχύτητες		
.02300 Μηχανήματα με κινητά μέρη				
	.02301	Στενότητα χώρου	1	1
	.02302	Βλάβη συστημάτων κίνησης		1
	.02303	Ανεπαρκής κάλυψη κινούμενων τμημάτων -πτώσεις		
	.02304	Ανεπαρκής κάλυψη κινούμενων τμημάτων - παγιδεύσεις μελών		
	.02305	Τηλεχειριζόμενα μηχανήματα και τμήματα τους		
.02400 Εργαλεία χειρός				
	.02401	Ηλεκτροσυγκόλληση		1
	.02402	Αλυσοπρίονα		

ΚΙΝΔΥΝΟΙ		ΠΗΓΕΣ ΚΙΝΔΥΝΩΝ	Φ1.1	Φ1.2
	.02403	Πιστολέτο Α/Σ		
	.02404	Δίσκοι-τροχοί		1
	.02405	Δονητές		
	.02406	Πιστολέτο βαφής		
	.02407	Τρυπάνια		1
	.02408	Χλοοκοπτική		
.02500 Άλλη πηγή				
	.02501			
	.02502			
	.02503			
.03100 Οικοδομές- κτίσματα				
	.03101	Κατεδαφίσεις		
	.03102	Κενά τοίχων		1
	.03103	Κλιμακοστάσια		2
	.03104	Εργασία σε στέγες		2
.03200 Δάπεδα εργασίας - προσπελάσεις				
	.03201	Κενά δαπέδων		1
	.03202	Πέρατα δαπέδων		1
	.03203	Επικλινή Δάπεδα		1
	.03204	Ολισθηρά δάπεδα		1
	.03205	Ανώμαλα δάπεδα	1	2
	.03206	Αστοχία υλικού δαπέδου		
	.03207	Υπερυψωμένες δίοδοι και πεζογέφυρες		1
	.03208	Κινητές σκάλες και ανεμόσκαλες		1
	.03209	Αναρτημένα δάπεδα Αστοχία ανάρτησης		1
	.03210	Κινητά δάπεδα Αστοχία μηχανισμού		1
	.03211	Κινητά δάπεδα Πρόσκρουση		1
.03300 Ικριώματα				
	.03301	Κενά ικριωμάτων	1	
	.03302	Ανατροπή Αστοχία συναρμολόγησης	1	
	.03303	Ανατροπή Αστοχία έδρασης	1	
	.03304	Κατάρρευση Αστοχία υλικού ικριώματος	1	



ΚΙΝΔΥΝΟΙ		ΠΗΓΕΣ ΚΙΝΔΥΝΩΝ	Φ1.1	Φ1.2
	.03305	Κατάρρευση Ανεμοπτίεση		
.03400 Τάφροι-φρεάτια				
	.03401	Πτώσεις εντός αφύλακτου σκάμματος	1	1
	.03402	Πτώσεις εντός αφύλακτου φυσικού ανοίγματος		
.03500 Άλλη πηγή				
	.03501			
	.03502			
	.03503			
.04100 Εκρηκτικά - Ανατινάξεις				
	.04101	Ανατινάξεις βράχων		
	.04102	Ανατινάξεις κατασκευών		
	.04103	Ατελής ανατίναξη υπονόμων		
	.04104	Αποθήκες εκρηκτικών		
	.04105	Χώροι αποθήκευσης πυρομαχικών		
	.04106	Διαφυγή - έκλυση εκρηκτικών αερίων & μιγμάτων		2
.04200 Δοχεία και δίκτυα υπό πίεση				
	.04201	Φιάλες ασετυλίνης / οξυγόνου		
	.04202	Υγραέριο		
	.04203	Υγρό άζωτο		
	.04204	Αέριο πόλης	1	
	.04205	Πεπιεσμένος αέρας		
	.04206	Δίκτυα ύδρευσης	1	1
	.04207	Ελαιοδοχεία / υδραυλικά συστήματα		1
.04300 Αστοχία υλικών υπό ένταση				
	.04301	Βραχώδη υλικά σε θλίψη		
	.04302	Προεντάσεις οπλισμού / αγκυριών		
	.04303	Κατεδάφιση προεντεταμένων στοιχείων		
	.04304	Συρματόσχοινα		
	.04305	Εξολκεύσεις		
	.04306	Λαξεύσεις / τεμαχισμός λίθων		
.04400 Εκτοξευμένα υλικά				

ΚΙΝΔΥΝΟΙ		ΠΗΓΕΣ ΚΙΝΔΥΝΩΝ	Φ1.1	Φ1.2
	.04401	Εκτοξευμένο σκυρόδεμα		
	.04402	Αμμοβολές		
	.04403	Υδροβολές		1
	.04404	Αεροβολές		
	.04405	Τροχίσσεις / λειάνσεις		1
	.04406	Ψεκασμός χρώματος		1
.04500 Άλλη πηγή				
	.04501			
	.04502			
	.04503			
.05100 Κτίσματα-φέρων οργανισμός				
	.05101	Αστοχία Γήρανση		
	.05102	Αστοχία Στατική επιφόρτιση		
	.05103	Αστοχία Φυσική Δυναμική καταπόνηση		
	.05104	Αστοχία Ανθρωπογενής δυναμική καταπόνηση		
	.05105	Κατεδάφιση		
	.05106	Κατεδάφιση παρακειμένων		
.05200 Οικοδομικά στοιχεία				
	.05201	Γήρανση πληρωτικών στοιχείων		
	.05202	Διαστολή - συστολή υλικών		
	.05203	Αποξήλωση δομικών στοιχείων		
	.05204	Αναρτημένα στοιχεία και εξαρτήματα		1
	.05205	Φυσική δυναμική καταπόνηση		
	.05206	Ανθρωπογενής δυναμική καταπόνηση		
	.05207	Κατεδάφιση		
	.05208	Αρμολόγηση / απαρμολόγηση προκατασκ. στοιχείων		
.05300 Μεταφερόμενα υλικά - Εκφορτώσεις				
	.05301	Μεταφορικό μηχάνημα Ακαταλληλότητα / ανεπάρκεια		1
	.05302	Μεταφορικό μηχάνημα Βλάβη		1
	.05303	Μεταφορικό μηχάνημα Υπερφόρτωση		1
	.05304	Απόκλιση μηχανήματος Ανεπαρκής έδραση		

ΚΙΝΔΥΝΟΙ		ΠΗΓΕΣ ΚΙΝΔΥΝΩΝ	Φ1.1	Φ1.2
	.05305	Ατελής / έκκεντρη φόρτωση		1
	.05306	Αστοχία συσκευασίας φορτίου		1
	.05307	Πρόσκρουση φορτίου		1
	.05308	Διακίνηση αντικειμένων μεγάλου μήκους	1	1
	.05309	Χειρωνακτική μεταφορά βαρέων φορτίων	2	1
	.05310	Απολυση χύδην υλικών Υπερφόρτωση		
	.05311	Εργασία κάτω από σιλό		
	.05312	Πτώση υλικού / κακός χειρισμός	1	1
.05400 Στοιβασμένα υλικά				
	.05401	Υπερστοίβαση		1
	.05402	Ανεπάρκεια πλευρικού περιορισμού σωρού	1	1
	.05403	Ανορθολογική απόληψη	1	1
.05500 Άλλη πηγή				
	.05501			
	.05502			
	.05503			
.06100 Εύφλεκτα υλικά				
	.06101	Έκλυση / διαφυγή εύφλεκτων αερίων		
	.06102	Δεξαμενές / αντλίες καυσίμων		
	.06103	Μονωτικά, διαλύτες, PVC κλπ. εύφλεκτα		
	.06104	Ασφαλτοστρώσεις / χρήση πίσσας		
	.06105	Αυτανάφλεξη - εδαφικά υλικά		
	.06106	Αυτανάφλεξη - απορρίματα		
	.06107	Επέκταση εξωγενούς εστίας Ανεπαρκής προστασία		
.06200 Σπινθήρες και βραχυκυκλώματα				
	.06201	Εναέριοι αγωγοί υπό τάση		
	.06202	Υπόγειοι αγωγοί υπό τάση		
	.06203	Εντοιχισμένοι αγωγοί υπό τάση		1
	.06204	Εργαλεία που παράγουν εξωτερικό σπινθήρα		1
.06300 Υψηλές θερμοκρασίες				
	.06301	Χρήση φλόγας - οξυγονοκολλήσεις		
	.06302	Χρήση φλόγας - κασσιτεροκολλήσεις		

ΚΙΝΔΥΝΟΙ		ΠΗΓΕΣ ΚΙΝΔΥΝΩΝ	Φ1.1	Φ1.2
	.06303	Χρήση φλόγας - χυτεύσεις		
	.06304	Ηλεκτροσυγκολλήσεις		1
	.06305	Πυρακτώσεις υλικών		
	.06306	Χρήση φλογίστρου		
.06400 Άλλη πηγή				
	.06401			
	.06402			
	.06403			
.07100 Δίκτυα - εγκαταστάσεις				
	.07101	Προϋπάρχοντα εναέρια δίκτυα		1
	.07102	Προϋπάρχοντα υπόγεια δίκτυα	1	
	.07103	Προϋπάρχοντα εντοιχισμένα δίκτυα		1
	.07104	Προϋπάρχοντα επιτοίχια δίκτυα		1
	.07105	Δίκτυο ηλεκτροδότησης έργου	1	2
	.07106	Ανεπαρκής αντικεραυνική προστασία	1	
.07200 Εργαλεία - μηχανήματα				
	.07201	Ηλεκτροκίνητα μηχανήματα		
	.07202	Ηλεκτροκίνητα εργαλεία		2
.07300 Άλλη πηγή				
	.07301			
	.07302			
	.07303			
.08100 Νερό				
	.08101	Υποβρύχιες εργασίες		
	.08102	Εργασίες εν πλώ - πτώση		
	.08103	Βύθιση / ανατροπή πλωτού μέσου		
	.08104	Παρόχθιες / παράλιες εργασίες Πτώση		
	.08105	Παρόχθιες / παράλιες εργασίες Ανατροπή μηχανήματος		
	.08106	Υπαίθριες λεκάνες / Δεξαμενές Πτώση		
	.08107	Υπαίθριες λεκάνες / Δεξαμενές Ανατροπή μηχανήματος		
	.08108	Πλημμύρα / Κατάκλυση έργου		
.08200 Ασφυκτικό				

ΚΙΝΔΥΝΟΙ		ΠΗΓΕΣ ΚΙΝΔΥΝΩΝ	Φ1.1	Φ1.2
περιβάλλον				
	.08201	Βάλτοι, ιλύες, κινούμενες άμμοι		
	.08202	Υπόνομοι, βόθροι, βιολογικοί καθαρισμοί		
	.08203	Βύθιση σε σκυρόδεμα, ασβέστη, κλπ.		1
	.08204	Εργασία σε κλειστό χώρο - ανεπάρκεια οξυγόνου		3
.08300 Άλλη πηγή				
	.08301			
	.08302			
	.08303			
.09100 Υψηλές Θερμοκρασίες				
	.09101	Συγκολλήσεις / συντήξεις		1
	.09102	Υπέρθερμα ρευστά		1
	.09103	Πυρακτωμένα στερεά		
	.09104	Τήγματα μετάλλων		
	.09105	Ασφαλτος / πίσσα		
	.09106	Καυστήρες		
	.09107	Υπερθερμαινόμενα τμήματα μηχανών		1
.09200 Καυστικά υλικά				
	.09201	Ασβέστης		
	.09202	Οξέα		
	.09203	Αλκαλικά		1
.09300 Άλλη πηγή				
	.09301			
	.09302			
	.09303			
.10100 Φυσικοί παράγοντες				
	.010101	Ακτινοβολίες		1
	.010102	Θόρυβος / δονήσεις	1	1
	.010103	Σκόνη	1	1
	.010104	Υπαίθρια εργασία Παγετός	1	1
	.010105	Υπαίθρια εργασία Καύσωνας	1	1
	.010106	Χαμηλή θερμοκρασία χώρου εργασίας		1

ΚΙΝΔΥΝΟΙ		ΠΗΓΕΣ ΚΙΝΔΥΝΩΝ	Φ1.1	Φ1.2
	.010107	Υψηλή θερμοκρασία χώρου εργασίας		1
	.010108	Υγρασία χώρου εργασίας	1	1
	.010109	Υπερπίεση / υποπίεση		
	.010110			
.10200 Χημικοί παράγοντες				
	.010201	Δηλητηριώδη αέρια		
	.010202	Χρήση τοξικών υλικών		
	.010203	Αμίαντος		
	.010204	Ατμοί τηγμάτων		
	.010205	Αναθυμιάσεις υγρών / βερνίκια, κόλλες, μονωτικά, διαλύτες		
	.010206	Καπναέρια ανατινάξεων		
	.010207	Καυσαέρια μηχανών εσωτερικής καύσης		
	.010208	Συγκολλήσεις		1
	.010209	Καρκινογόνοι παράγοντες		
	.010210			
.10300 Βιολογικοί παράγοντες				
	.010301	Μολυσμένα εδάφη	1	
	.010302	Μολυσμένα κτίρια		
	.010303	Εργασία σε υπονόμους, βόθρους, βιολογικούς καθαρισμούς		
	.010304	Χώροι υγιεινής	1	1
	.010305	Δαγκώματα, τσιμπήματα ζώων	1	
	.010306			
.10400 Άλλη πηγή				

## ΤΜΗΜΑ Γ

### ΜΕΤΡΑ ΓΙΑ ΤΗΝ ΠΡΟΛΗΨΗ ΚΑΙ ΑΠΟΤΡΟΠΗ ΤΩΝ ΚΙΝΔΥΝΩΝ ΚΑΙ ΓΕΝΙΚΑ ΓΙΑ ΤΗΝ ΑΣΦΑΛΕΙΑ ΚΑΙ ΤΗΝ ΥΓΕΙΑ ΤΩΝ ΕΡΓΑΖΟΜΕΝΩΝ

#### Οδηγίες Σύνταξης

Για κάθε "πηγή κινδύνων" που έχει επισημανθεί στους πίνακες του Τμήματος Β (στήλη 1), καταγράφονται οι φάσεις / υποφάσεις όπου υπάρχει πιθανότητα εμφάνισης (στήλη 2), αναγράφονται οι σχετικές διατάξεις της κείμενης νομοθεσίας που προβλέπουν την λήψη μέτρων προστασίας (στήλη 3), και συμπληρώνονται τα κατά την κρίση του συντάκτη αναγκαία πρόσθετα ή ειδικά μέτρα προστασίας που επιβάλλονται από τις ιδιαίτερες συνθήκες ή απαιτήσεις του έργου (στήλη 4).

(\*) Αναφέρονται οι διατάξεις της νομοθεσίας που περιέχουν τα απαιτούμενα κάθε φορά μέτρα (π.χ. άρθρο 38 παρ. 3 του π.δ. 1073/81)

(\*\*) Περιγράφονται μέτρα που κατά την κρίση του συντάκτη απαιτούνται για την προστασία των εργαζομένων, αλλά δεν προβλέπονται από την νομοθεσία ή η πρόβλεψη δεν είναι επαρκής για την συγκεκριμένη περίπτωση. Επίσης εδώ πρέπει να περιγραφούν και τα ειδικά μέτρα που πρέπει να ληφθούν για τις εργασίες που ενέχουν ειδικούς κινδύνους (βλ. άρθρο 3, παρ. 5 του Π.Δ. 305/96)

ΠΗΓΕΣ ΚΙΝΔΥΝΩΝ	ΦΑΣΕΙΣ ΕΡΓΑΣΙΩΝ	ΠΡΟΒΛΕΠΟΜΕΝΑ ΑΠΟ ΤΗ ΝΟΜΟΘΕΣΙΑ (*)	ΣΥΜΠΛΗΡΩΜΑΤΙΚΑ Ή ΕΙΔΙΚΑ ΜΕΤΡΑ ΓΙΑ ΕΡΓΑΣΙΕΣ ΠΟΥ ΕΝΕΧΟΥΝ ΕΙΔΙΚΟΥΣ ΚΙΝΔΥΝΟΥΣ (**)
.01101	Φ10,Φ20,Φ60,Φ70,Φ80	ΠΔ 1073/81:@ 2	K-001,K-002
.01102	Φ10,Φ20,Φ60,Φ70,Φ80	ΠΔ 1073/81:@ 2	K-003,K-004
.01103	Φ10,Φ20,Φ60,Φ70,Φ80	ΠΔ 1073/81:@ 2,7	K-005
.01104	Φ10,Φ20,Φ60,Φ70,Φ80	ΠΔ 1073/81:@ 10,2	K-004,K-006
.01106	Φ10,Φ20,Φ60,Φ70,Φ80	ΠΔ 1073/81:@ 2	K-008
.01201	Φ10,Φ20,Φ60,Φ70,Φ80	ΠΔ 1073/81:@ 10,13,2,9 & ΠΔ 225/89:@ 15,9 & ΥΑ 3046/89:@ 5	K-001,K-002
.01202	Φ10,Φ20,Φ60,Φ70,Φ80	ΠΔ 1073/81:@ 10,13,2,9 & ΠΔ 225/89:@ 11,15,9 & ΥΑ 3046/89:@ 5	K-003,K-004
.01203	Φ10,Φ20,Φ60,Φ70,Φ80	ΠΔ 1073/81:@ 10,13,2,9 & ΥΑ 3046/89:@ 5	K-005
.01204	Φ10,Φ20,Φ60,Φ70,Φ80	ΠΔ 1073/81:@ 10,2,46,5,54 & ΥΑ 3046/89:@ 5	K-005
.01205	Φ10,Φ20,Φ60,Φ70,Φ80	ΠΔ 1073/81:@ 10,2 & ΥΑ 3046/89:@ 5	K-004,K-006
.01207	Φ10,Φ20,Φ60,Φ70,Φ80	ΠΔ 1073/81:@ 10,2,7 & ΠΔ 305/96:@ 10 & ΥΑ 3046/89:@ 5	K-008
.01401	Φ20,Φ60,Φ80	ΠΔ 1073/81:@ 10,2,3 & ΥΑ 3046/89:@ 23,5	K-001,K-011,K-013
.01402	Φ20,Φ80	ΠΔ 1073/81:@ 2,3 & ΥΑ 22/5/93:@ 2,6	K-011,K-012,K-013
.01408	Φ10,Φ20,Φ60,Φ80	ΠΔ 1073/81:@ 9	K-005
.01410	Φ10	ΠΔ 1073/81:@ 10,2	K-014
.02101	Φ10,Φ20,Φ50,Φ60,Φ70,Φ80	N 1430/84:@ 11,12,13,14,15 & N 2696/1999:@ 10,4,44,47,79,8,9,97 & ΠΔ 105/95:@ 9 & ΠΔ 1073/81:@ 46,47,48,50,85 & ΠΔ 113/2012:@ 4,5 & ΠΔ 225/89:@ 11,12,14,4,8 & ΥΑ 22/5/93:@ 3,6 & ΥΑ 50292/3549/08/09:@ 1,2,3,4 & ΥΑ ΒΜΠ/30058/83:@ 3,4,5,6 & ΥΑ ΒΜΠ/30428/80:@ 3,4,5,6	K-015,K-016,K-031
.02102	Φ10,Φ20,Φ50,Φ60,Φ70,Φ80	N 1430/84:@ 11,12,13,14,15 & N 2696/1999:@ 10,4,44,47,79,8,9,97 & ΠΔ 105/95:@ 9 & ΠΔ 1073/81:@ 46,47,48,50,85 & ΠΔ 113/2012:@ 4,5 & ΠΔ 225/89:@ 11,12,14,4,8 & ΠΔ 396/94:@ 10,6,7,8 & ΥΑ 22/5/93:@ 3,6 & ΥΑ 50292/3549/08/09:@ 1,2,3,4 & ΥΑ ΒΜΠ/30058/83:@	K-015,K-016,K-031

ΠΗΓΕΣ ΚΙΝΔΥΝΩΝ	ΦΑΣΕΙΣ ΕΡΓΑΣΙΩΝ	ΠΡΟΒΛΕΠΟΜΕΝΑ ΑΠΟ ΤΗ ΝΟΜΟΘΕΣΙΑ (*)	ΣΥΜΠΛΗΡΩΜΑΤΙΚΑ Ή ΕΙΔΙΚΑ ΜΕΤΡΑ ΓΙΑ ΕΡΓΑΣΙΕΣ ΠΟΥ ΕΝΕΧΟΥΝ ΕΙΔΙΚΟΥΣ ΚΙΝΔΥΝΟΥΣ (**)
		3,4,5,6 & ΥΑ ΒΜΠ/30428/80:@ 3,4,5,6	
.02103	Φ10,Φ20,Φ50,Φ60,Φ70,Φ80	N 1430/84:@ 11,12,13,14,15 & N 2696/1999:@ 10,31,4,44,48,7,79,9,97 & ΠΔ 105/95:@ 9 & ΠΔ 1073/81:@ 46,47,48,50,85 & ΠΔ 113/2012:@ 4,5 & ΠΔ 225/89:@ 11,12,14,4,8 & ΥΑ 22/5/93:@ 3,6 & ΥΑ 50292/3549/08/09:@ 1,2,3,4 & ΥΑ ΒΜΠ/30058/83:@ 3,4,5,6 & ΥΑ ΒΜΠ/30428/80:@ 3,4,5,6	K-017
.02104	Φ10,Φ20,Φ60,Φ70,Φ80	N 1430/84:@ 11,12,13,14,15 & N 2696/1999:@ 10,4,44,47,79,8,9,97 & ΠΔ 105/95:@ 9 & ΠΔ 1073/81:@ 46,47,48,50,85 & ΠΔ 113/2012:@ 4,5 & ΠΔ 225/89:@ 11,12,14,24,25,4,8 & ΠΔ 396/94:@ 10,6,7,8 & ΥΑ 22/5/93:@ 3,6 & ΥΑ 50292/3549/08/09:@ 1,2,3,4 & ΥΑ ΒΜΠ/30058/83:@ 3,4,5,6 & ΥΑ ΒΜΠ/30428/80:@ 3,4,5,6	K-018,K-020,K-024
.02105	Φ10,Φ20,Φ50,Φ60,Φ70,Φ80	N 1430/84:@ 11,12,13,14,15 & N 2696/1999:@ 10,31,4,44,48,7,79,9,97 & ΠΔ 105/95:@ 9 & ΠΔ 1073/81:@ 45,46,47,48,50,85 & ΠΔ 113/2012:@ 4,5 & ΠΔ 225/89:@ 11,12,14,24,25,4,8 & ΠΔ 396/94:@ 10,6,7,8 & ΥΑ 22/5/93:@ 3,6 & ΥΑ 50292/3549/08/09:@ 1,2,3,4 & ΥΑ ΒΜΠ/30058/83:@ 3,4,5,6 & ΥΑ ΒΜΠ/30428/80:@ 3,4,5,6	K-018,K-020,K-024
.02106	Φ10,Φ20,Φ50,Φ60,Φ70,Φ80	N 1430/84:@ 11,12,13,14,15 & N 2696/1999:@ 44,47,48,79,97 & ΠΔ 105/95:@ 9 & ΠΔ 1073/81:@ 45,46,47,48,50,85 & ΠΔ 113/2012:@ 4,5 & ΠΔ 225/89:@ 11,12,14,4,8 & ΥΑ 22/5/93:@ 3,6 & ΥΑ 50292/3549/08/09:@ 1,2,3,4 & ΥΑ ΒΜΠ/30058/83:@ 3,4,5,6 & ΥΑ ΒΜΠ/30428/80:@ 3,4,5,6	K-021
.02107	Φ10,Φ20,Φ50,Φ60,Φ70,Φ80	N 1430/84:@ 11,12,13,14,15 & N 2696/1999:@ 10,4,44,47,62,79,8,9,97 & ΠΔ 105/95:@ 9 & ΠΔ 1073/81:@ 45,46,47,48,50,85 & ΠΔ 113/2012:@ 4,5 & ΠΔ 225/89:@ 11,12,14,4,8 & ΥΑ 22/5/93:@ 3,6 & ΥΑ 50292/3549/08/09:@ 1,2,3,4 & ΥΑ ΒΜΠ/30058/83:@ 3,4,5,6 & ΥΑ ΒΜΠ/30428/80:@ 3,4,5,6	K-019
.02108	Φ20,Φ60,Φ80	N 2696/1999:@ 79,97 & ΠΔ 105/95:@ 9 & ΠΔ 1073/81:@ 57 & ΠΔ 113/2012:@ 4,5 & ΠΔ 225/89:@ 14,24,25	K-016,K-022,K-031
.02109	Φ20,Φ60,Φ80	N 2696/1999:@ 79,97 & ΠΔ 105/95:@ 9 & ΠΔ 1073/81:@ 57 & ΠΔ 113/2012:@ 4,5 & ΠΔ 225/89:@ 14	K-021,K-023
.02201	Φ10,Φ20,Φ60,Φ70,Φ80	N 2696/1999:@ 79,97 & ΠΔ 1073/81:@ 8 & ΠΔ 113/2012:@ 4,5	K-025
.02202	Φ10,Φ20,Φ60,Φ70,Φ80	N 2696/1999:@ 79,97 & ΠΔ 1073/81:@ 72 & ΠΔ 113/2012:@ 4,5 & ΠΔ 225/89:@ 14 & ΠΔ 305/96:@ Π8	K-025
.02203	Φ20,Φ50,Φ60,Φ80	N 2696/1999:@ 32,79,97 & ΠΔ 113/2012:@ 4,5 & ΠΔ 225/89:@ 14 & ΠΔ 305/96:@ Π8	K-026,K-027,K-028
.02204	Φ20,Φ50,Φ60,Φ70,Φ80	N 2696/1999:@ 79,97 & ΠΔ 1073/81:@ 14,7 & ΠΔ 113/2012:@ 4,5	K-005,K-025
.02205	Φ20,Φ50,Φ60,Φ80	N 2696/1999:@ 32,79,97 & ΠΔ 1073/81:@ 7 & ΠΔ 113/2012:@ 4,5 & ΠΔ 225/89:@ 14 & ΥΑ 22/5/93:@ 5,6	K-028,K-029
.02206	Φ10,Φ20,Φ60	N 2696/1999:@ 79,97 & ΠΔ 1073/81:@ 46 & ΠΔ 113/2012:@ 4,5 & ΠΔ 225/89:@ 14 & ΥΑ 50292/3549/08/09:@ 1,2,3,4	K-015,K-030,K-031
.02301	Φ20,Φ60,Φ70,Φ80	ΠΔ 1073/81:@ 46 & ΠΔ 225/89:@ 10,4 & ΥΑ 22/5/93:@ 6	K-024
.02302	Φ10,Φ20,Φ50,Φ60,Φ70,Φ80	ΠΔ 1073/81:@ 47 & ΥΑ 22/5/93:@ 6	K-021
.02303	Φ10,Φ20,Φ50,Φ60,Φ70,Φ80	ΠΔ 105/95:@ 9 & ΠΔ 225/89:@ 11	K-021
.02304	Φ10,Φ20,Φ50,Φ60,Φ70,Φ80	ΠΔ 105/95:@ 9 & ΠΔ 225/89:@ 11	K-021,K-024
.02305	Φ20,Φ60,Φ80	ΠΔ 105/95:@ 9 & ΠΔ 1073/81:@ 64 & ΠΔ 57/10:@ ΠΙ,ΠΙΙΙ,ΠV	K-020,K-032



ΠΗΓΕΣ ΚΙΝΔΥΝΩΝ	ΦΑΣΕΙΣ ΕΡΓΑΣΙΩΝ	ΠΡΟΒΛΕΠΟΜΕΝΑ ΑΠΟ ΤΗ ΝΟΜΟΘΕΣΙΑ (*)	ΣΥΜΠΛΗΡΩΜΑΤΙΚΑ Ή ΕΙΔΙΚΑ ΜΕΤΡΑ ΓΙΑ ΕΡΓΑΣΙΕΣ ΠΟΥ ΕΝΕΧΟΥΝ ΕΙΔΙΚΟΥΣ ΚΙΝΔΥΝΟΥΣ (**)
		& ΥΑ 470/85: @ 16	
.02401	Φ50,Φ60,Φ80	ΠΔ 105/95: @ 9 & ΠΔ 1073/81: @ 46 & ΠΔ 225/89: @ 24,25,3 & ΠΔ 307/86: @ 3 & ΠΔ 395/94: @ 6,7,9 & ΠΔ 396/94: @ 10,6,7,8 & ΠΔ 95/78: @ 10,9 & ΥΑ 22/5/93: @ 2 & ΥΑ 470/85: @ 16	K-031,K-033,K-034
.02402	Φ10	N 1430/84: @ 16 & ΠΔ 105/95: @ 9 & ΠΔ 1073/81: @ 102,103,104,105 & ΠΔ 225/89: @ 24,25,3 & ΠΔ 307/86: @ 3 & ΠΔ 395/94: @ 6,7,9 & ΠΔ 396/94: @ 10,6,7,8 & ΠΔ 57/10: @ ΠΙ,ΠΙΙΙ,ΠV & ΥΑ 22/5/93: @ 2 & ΥΑ 470/85: @ 16	K-033,K-034
.02403	Φ10,Φ50,Φ60	N 1430/84: @ 16 & ΠΔ 105/95: @ 9 & ΠΔ 1073/81: @ 102,103,104,105 & ΠΔ 225/89: @ 24,25,3 & ΠΔ 307/86: @ 3 & ΠΔ 395/94: @ 6,7,9 & ΠΔ 396/94: @ 10,6,7,8 & ΠΔ 57/10: @ ΠΙ,ΠΙΙΙ,ΠV & ΥΑ 22/5/93: @ 2 & ΥΑ Α5/2375/78: @ 1	K-031,K-033,K-034
.02404	Φ20,Φ50,Φ60,Φ80	N 1430/84: @ 16 & ΠΔ 105/95: @ 9 & ΠΔ 1073/81: @ 102,103,104,105 & ΠΔ 225/89: @ 24,25,3 & ΠΔ 307/86: @ 3 & ΠΔ 395/94: @ 6,7,9 & ΠΔ 396/94: @ 10,6,7,8 & ΠΔ 57/10: @ ΠΙ,ΠΙΙΙ,ΠV & ΥΑ 22/5/93: @ 2 & ΥΑ 470/85: @ 16	K-031,K-033,K-034
.02405	Φ20,Φ60,Φ80	N 1430/84: @ 16 & ΠΔ 105/95: @ 9 & ΠΔ 1073/81: @ 102,103,104,105 & ΠΔ 225/89: @ 24,25,3 & ΠΔ 395/94: @ 6,7,9 & ΠΔ 396/94: @ 10,6,7,8 & ΠΔ 57/10: @ ΠΙ,ΠΙΙΙ,ΠV & ΥΑ 22/5/93: @ 2	K-033,K-034
.02406	Φ50,Φ60	N 1430/84: @ 16 & ΠΔ 105/95: @ 9 & ΠΔ 1073/81: @ 102,103,104,105 & ΠΔ 225/89: @ 24,25,3 & ΠΔ 307/86: @ 3 & ΠΔ 395/94: @ 6,7,9 & ΠΔ 396/94: @ 10,6,7,8 & ΠΔ 57/10: @ ΠΙ,ΠΙΙΙ,ΠV & ΥΑ 22/5/93: @ 2	K-033,K-034
.02407	Φ50,Φ60,Φ80	N 1430/84: @ 16 & ΠΔ 105/95: @ 9 & ΠΔ 1073/81: @ 102,103,104,105 & ΠΔ 225/89: @ 24,25,3 & ΠΔ 307/86: @ 3 & ΠΔ 395/94: @ 6,7,9 & ΠΔ 396/94: @ 10,6,7,8 & ΠΔ 57/10: @ ΠΙ,ΠΙΙΙ,ΠV & ΥΑ 22/5/93: @ 2 & ΥΑ 470/85: @ 16	K-033,K-034
.03101	Φ10	ΠΔ 1073/81: @ 18,19,33 & ΠΔ 396/94: @ 10,6,7,8 & ΠΔ 778/80: @ 1,11 & ΥΑ 22/5/93: @ 3,5,6	K-035,K-042
.03102	Φ10,Φ20,Φ60,Φ80	ΠΔ 105/95: @ 9 & ΠΔ 1073/81: @ 41 & ΠΔ 396/94: @ 10,6,7,8	K-036
.03103	Φ10,Φ60,Φ80	ΠΔ 105/95: @ 9 & ΠΔ 1073/81: @ 43,44 & ΠΔ 225/89: @ 15,9 & ΠΔ 396/94: @ 10,6,7,8 & ΠΔ 778/80: @ 20,21	K-037
.03104	Φ60,Φ80	ΠΔ 105/95: @ 9 & ΠΔ 1073/81: @ 17 & ΠΔ 221233: @ 5 & ΠΔ 305/96: @ Π5 & ΠΔ 396/94: @ 10,6,7,8 & ΠΔ 778/80: @ 18,19	K-035,K-038
.03201	Φ10,Φ20,Φ60,Φ70,Φ80	ΠΔ 105/95: @ 9 & ΠΔ 1073/81: @ 38,40 & ΠΔ 225/89: @ 19,9 & ΠΔ 305/96: @ Π8 & ΠΔ 396/94: @ 10,6,7,8 & ΠΔ 778/80: @ 9 & ΥΑ 22/5/93: @ 5 & ΥΑ 3046/89: @ 5	K-035
.03202	Φ10,Φ20,Φ50,Φ60,Φ70,Φ80	ΠΔ 105/95: @ 9 & ΠΔ 1073/81: @ 38,40 & ΠΔ 225/89: @ 19,9 & ΠΔ 305/96: @ Π8 & ΠΔ 396/94: @ 10,6,7,8 & ΠΔ 778/80: @ 9 & ΥΑ 22/5/93: @ 5 & ΥΑ 3046/89: @ 5	K-035
.03203	Φ10,Φ20,Φ60,Φ70,Φ80	ΠΔ 105/95: @ 9 & ΠΔ 1073/81: @ 38,40 & ΠΔ 225/89: @ 5 & ΠΔ 305/96: @ Π8 & ΠΔ 396/94: @ 10,6,7,8 & ΠΔ 778/80: @ 16 & ΥΑ 22/5/93: @ 5 & ΥΑ 3046/89: @ 5	K-038
.03204	Φ10,Φ20,Φ50,Φ60,Φ80	ΠΔ 105/95: @ 9 & ΠΔ 1073/81: @ 106,37 & ΠΔ 225/89: @ 12 & ΠΔ 305/96: @ Π6 & ΥΑ 22/5/93: @ 5 & ΥΑ 3046/89: @ 5	K-039
.03205	Φ10,Φ20,Φ50,Φ60,Φ70,Φ80	ΠΔ 105/95: @ 9 & ΠΔ 1073/81: @ 106,37 & ΠΔ 225/89: @ 19 & ΠΔ 305/96: @ Π8 & ΥΑ 22/5/93: @ 5 & ΥΑ 3046/89: @ 5	K-040,K-041,K-042
.03206	Φ10,Φ20,Φ60,Φ80	ΠΔ 105/95: @ 9 & ΠΔ 305/96: @ Π1 & ΠΔ 778/80: @ 9 & ΥΑ 22/5/93: @ 5 & ΥΑ 3046/89: @ 5	K-042,K-043
.03207	Φ10,Φ20,Φ60,Φ80	ΠΔ 105/95: @ 9 & ΠΔ 1073/81: @ 106,37 & ΠΔ 305/96: @ Π6 & ΥΑ 22/5/93: @ 5 & ΥΑ 3046/89: @ 5	K-035,K-044
.03208	Φ10,Φ20,Φ50,Φ60,Φ80	N 1430/84: @ 10,7,8,9 & ΠΔ 105/95: @ 9 & ΠΔ 1073/81: @	K-045

ΠΗΓΕΣ ΚΙΝΔΥΝΩΝ	ΦΑΣΕΙΣ ΕΡΓΑΣΙΩΝ	ΠΡΟΒΛΕΠΟΜΕΝΑ ΑΠΟ ΤΗ ΝΟΜΟΘΕΣΙΑ (*)	ΣΥΜΠΛΗΡΩΜΑΤΙΚΑ Ή ΕΙΔΙΚΑ ΜΕΤΡΑ ΓΙΑ ΕΡΓΑΣΙΕΣ ΠΟΥ ΕΝΕΧΟΥΝ ΕΙΔΙΚΟΥΣ ΚΙΝΔΥΝΟΥΣ (**)
		43,44 & ΠΔ 17/78:@ 1 & ΠΔ 221233:@ 1,10,2,3,4,6,7,8,9 & ΠΔ 225/89:@ 15,5 & ΠΔ 305/96:@ Π6 & ΥΑ 22/5/93:@ 5 & ΥΑ 3046/89:@ 5	
.03209	Φ20,Φ80	N 1430/84:@ 10,7,8,9 & ΠΔ 105/95:@ 9 & ΠΔ 305/96:@ Π1 & ΠΔ 778/80:@ 15 & ΥΑ 3046/89:@ 5	K-043,K-045
.03210	Φ10,Φ20,Φ60,Φ80	N 1430/84:@ 10,7,8,9 & ΠΔ 105/95:@ 9 & ΠΔ 778/80:@ 12 & ΥΑ 16440/Φ104/445/93:@ 5 & ΥΑ 3046/89:@ 5	K-021,K-045
.03211	Φ10,Φ20,Φ60,Φ80	N 1430/84:@ 10,7,8,9 & ΠΔ 105/95:@ 9 & ΠΔ 778/80:@ 12,14 & ΥΑ 16440/Φ104/445/93:@ 5 & ΥΑ 3046/89:@ 5	K-017,K-020
.03301	Φ10,Φ20,Φ60,Φ80	N 1430/84:@ 10,7,8,9 & ΠΔ 105/95:@ 9 & ΠΔ 1073/81:@ 34 & ΠΔ 225/89:@ 15 & ΠΔ 778/80:@ 13 & ΥΑ 16440/Φ104/445/93:@ 5 & ΥΑ 22/5/93:@ 5 & ΥΑ 3046/89:@ 5	K-045
.03302	Φ10,Φ20,Φ60,Φ80	N 1430/84:@ 10,7,8,9 & ΠΔ 1073/81:@ 34 & ΠΔ 225/89:@ 15 & ΠΔ 778/80:@ 13,5,6,7,8 & ΥΑ 16440/Φ104/445/93:@ 5 & ΥΑ 22/5/93:@ 5 & ΥΑ 3046/89:@ 5	K-042,K-046
.03303	Φ10,Φ20,Φ60,Φ80	N 1430/84:@ 10,7,8,9 & ΠΔ 1073/81:@ 34 & ΠΔ 225/89:@ 15 & ΠΔ 305/96:@ Π6 & ΠΔ 778/80:@ 5 & ΥΑ 16440/Φ104/445/93:@ 5 & ΥΑ 22/5/93:@ 5 & ΥΑ 3046/89:@ 5	K-042,K-043
.03304	Φ10,Φ20,Φ60,Φ80	N 1430/84:@ 10,7,8,9 & ΠΔ 225/89:@ 15 & ΠΔ 305/96:@ Π1 & ΠΔ 778/80:@ 13,5,6,7,8 & ΥΑ 16440/Φ104/445/93:@ 5 & ΥΑ 22/5/93:@ 5 & ΥΑ 3046/89:@ 5	K-043
.03305	Φ10,Φ20,Φ60,Φ80	N 1430/84:@ 10,7,8,9 & ΠΔ 225/89:@ 15 & ΠΔ 778/80:@ 3 & ΥΑ 16440/Φ104/445/93:@ 5 & ΥΑ 22/5/93:@ 5 & ΥΑ 3046/89:@ 5	K-043,K-047
.03401	Φ10,Φ20,Φ50,Φ60,Φ70,Φ80	ΠΔ 105/95:@ 9 & ΠΔ 1073/81:@ 40,41 & ΠΔ 225/89:@ 11,15 & ΠΔ 396/94:@ 10,6,7,8 & ΥΑ 22/5/93:@ 3	K-035
.03402	Φ10,Φ20,Φ50,Φ60,Φ70	ΠΔ 105/95:@ 9 & ΠΔ 225/89:@ 11 & ΠΔ 396/94:@ 10,6,7,8 & ΥΑ 22/5/93:@ 3	K-035
.04106	Φ60	ΠΔ 1073/81:@ 92 & ΠΔ 225/89:@ 10,94,95,96 & ΠΔ 307/86:@ 3 & ΥΑ 22/5/93:@ 7 & ΥΑ B17081/2964:@ ΠΙΙ	K-031,K-049,K-057
.04201	Φ10,Φ80	ΠΔ 105/95:@ 9 & ΠΔ 225/89:@ 11 & ΠΔ 305/96:@ Π2 & ΠΔ 307/86:@ 3 & ΠΔ 395/94:@ 6,7,9 & ΠΔ 396/94:@ 10,6,7,8 & ΠΔ 95/78:@ 10,3,5,9 & ΥΑ 12436/706/11:@ 3 & ΥΑ 22/5/93:@ 3 & ΥΑ 378/94/94:@ 23 & ΥΑ B17081/2964:@ ΠΙΙ	K-031,K-034,K-045,K-046,K-049,K-058,K-059,K-060,K-061
.04202	Φ10,Φ60	ΠΔ 105/95:@ 9 & ΠΔ 1073/81:@ 92,93,94,94 & ΠΔ 225/89:@ 15 & ΠΔ 305/96:@ Π2 & ΠΔ 307/86:@ 3 & ΠΔ 395/94:@ 6,7,9 & ΠΔ 77/1993:@ 95 & ΠΔ 95/78:@ 10,3,5,9 & ΥΑ 12436/706/11:@ 3 & ΥΑ 378/94/94:@ 23 & ΥΑ B17081/2964:@ ΠΙΙ	K-031,K-045,K-046,K-049,K-058,K-059,K-061,K-062
.04204	Φ10,Φ60	ΠΔ 105/95:@ 9 & ΠΔ 1073/81:@ 2,92 & ΠΔ 225/89:@ 11 & ΠΔ 305/96:@ Π2 & ΠΔ 307/86:@ 3 & ΥΑ 22/5/93:@ 3 & ΥΑ B17081/2964:@ ΠΙΙ	K-012,K-046,K-049,K-064,K-065
.04205	Φ10,Φ60	ΠΔ 105/95:@ 9 & ΠΔ 1073/81:@ 92,94,94,95,96 & ΠΔ 225/89:@ 11 & ΠΔ 305/96:@ Π2 & ΥΑ 12436/706/11:@ 3 & ΥΑ 22/5/93:@ 3	K-021,K-046,K-061,K-066
.04206	Φ10,Φ60,Φ70	ΠΔ 105/95:@ 9 & ΠΔ 1073/81:@ 2,92,94,95,96 & ΠΔ 225/89:@ 11 & ΠΔ 305/96:@ Π2 & ΥΑ 22/5/93:@ 3	K-012,K-064,K-065
.04207	Φ10,Φ20,Φ50,Φ60	ΠΔ 105/95:@ 9 & ΠΔ 1073/81:@ 92,94,95,96 & ΠΔ 225/89:@ 11,12 & ΠΔ 305/96:@ Π2 & ΥΑ 22/5/93:@ 3	K-004,K-066
.04302	Φ10	N 1430/84:@ 16 & ΠΔ 105/95:@ 9 & ΠΔ 1073/81:@ 103,104,105,106 & ΠΔ 225/89:@ 24,25,3 & ΥΑ 22/5/93:@ 2	K-004,K-042,K-067,K-068
.04303	Φ10	ΠΔ 105/95:@ 9 & ΠΔ 396/94:@ 10,6,7,8 & ΥΑ 22/5/93:@ 7	K-069

ΠΗΓΕΣ ΚΙΝΔΥΝΩΝ	ΦΑΣΕΙΣ ΕΡΓΑΣΙΩΝ	ΠΡΟΒΛΕΠΟΜΕΝΑ ΑΠΟ ΤΗ ΝΟΜΟΘΕΣΙΑ (*)	ΣΥΜΠΛΗΡΩΜΑΤΙΚΑ Ή ΕΙΔΙΚΑ ΜΕΤΡΑ ΓΙΑ ΕΡΓΑΣΙΕΣ ΠΟΥ ΕΝΕΧΟΥΝ ΕΙΔΙΚΟΥΣ ΚΙΝΔΥΝΟΥΣ (**)
.04304	Φ10,Φ50,Φ60	ΕΛΟΤ 891/88:@ 1,2,3,4,5,ΠΑ,ΠΒ,ΠΓ,ΠΔ & ΠΔ 1073/81:@ 60,61,62,63	K-046,K-066,K-070
.04305	Φ10,Φ60,Φ80	N 1430/84:@ 16 & ΠΔ 105/95:@ 9 & ΠΔ 1073/81:@ 103,104,105,106 & ΠΔ 225/89:@ 24,24,3 & ΥΑ 22/5/93:@ 2	K-046
.04306	Φ10,Φ20	N 1430/84:@ 16 & ΠΔ 105/95:@ 9 & ΠΔ 1073/81:@ 103,104,105,106 & ΠΔ 225/89:@ 24,25,3 & ΥΑ 22/5/93:@ 2	K-034,K-046
.04405	Φ20,Φ50,Φ60,Φ80	N 1430/84:@ 16 & ΠΔ 105/95:@ 9 & ΠΔ 1073/81:@ 103,104,105,106 & ΠΔ 225/89:@ 24,25,3 & ΠΔ 307/86:@ 3 & ΠΔ 395/94:@ 6,7,9 & ΠΔ 396/94:@ 10,6,7,8 & ΥΑ 22/5/93:@ 2 & ΥΑ 470/85:@ 16	K-031,K-034,K-072
.04406	Φ50	N 1430/84:@ 16 & ΠΔ 105/95:@ 9 & ΠΔ 1073/81:@ 103,104,105,106 & ΠΔ 225/89:@ 24,25,3 & ΠΔ 307/86:@ 3 & ΠΔ 395/94:@ 6,7,9 & ΠΔ 396/94:@ 10,6,7,8 & ΥΑ 22/5/93:@ 2 & ΥΑ 378/94/94:@ 23	K-031,K-034,K-071,K-072
.05101	Φ10,Φ20	ΠΔ 1073/81:@ 18,24,33	K-073
.05102	Φ10,Φ20,Φ60	ΠΔ 1073/81:@ 24 & ΥΑ 22/5/93:@ 10	K-042,K-074
.05103	Φ10,Φ20,Φ60	ΠΔ 105/95:@ 9 & ΠΔ 1073/81:@ 24	K-004,K-073
.05104	Φ10,Φ20,Φ60	ΠΔ 105/95:@ 9	K-042,K-075
.05105	Φ10,Φ20	ΠΔ 105/95:@ 9 & ΠΔ 1073/81:@ 17,27,28,33,89,90,91 & ΥΑ 22/5/93:@ 2,5,6 & ΥΑ 3046/89:@ 10	K-034,K-042,K-076,K-077
.05106	Φ10,Φ20	ΠΔ 105/95:@ 9 & ΠΔ 1073/81:@ 20,24 & ΥΑ 22/5/93:@ 2,5 & ΥΑ 3046/89:@ 10	K-033,K-034
.05201	Φ10,Φ20,Φ60		K-034
.05202	Φ10,Φ80	ΠΔ 1073/81:@ 110,96	K-078
.05203	Φ10,Φ20,Φ60,Φ80		K-046,K-079
.05204	Φ10,Φ20,Φ50,Φ60,Φ80	ΥΑ 3046/89:@ 5	K-080
.05205	Φ10,Φ20,Φ50,Φ60,Φ80	ΥΑ 3046/89:@ 5	K-004,K-073
.05206	Φ10,Φ20,Φ50,Φ60,Φ80	ΠΔ 105/95:@ 9 & ΥΑ 3046/89:@ 5	K-042,K-075
.05207	Φ10,Φ20	ΠΔ 105/95:@ 9 & ΥΑ 22/5/93:@ 5,6	K-034,K-042,K-076,K-077
.05208	Φ10,Φ20,Φ50,Φ60,Φ70,Φ80		K-079,K-080
.05301	Φ10,Φ20,Φ50,Φ60,Φ70,Φ80	N 2696/1999:@ 10,79,97 & ΠΔ 105/95:@ 9 & ΠΔ 1073/81:@ 46,47,48 & ΠΔ 113/2012:@ 4,5 & ΠΔ 225/89:@ 14,7 & ΥΑ ΒΜΠ/30058/83:@ 3,4,5,6 & ΥΑ ΒΜΠ/30428/80:@ 3,4,5,6	K-021
.05302	Φ10,Φ20,Φ50,Φ60,Φ70,Φ80	N 2696/1999:@ 10,97 & ΠΔ 105/95:@ 9 & ΠΔ 1073/81:@ 46,47,48 & ΠΔ 113/2012:@ 4,5 & ΠΔ 225/89:@ 14,7 & ΥΑ ΒΜΠ/30058/83:@ 3,4,5,6 & ΥΑ ΒΜΠ/30428/80:@ 3,4,5,6	K-021
.05303	Φ10,Φ20,Φ50,Φ60,Φ70,Φ80	N 2696/1999:@ 10,32,97 & ΠΔ 105/95:@ 9 & ΠΔ 1073/81:@ 91 & ΠΔ 113/2012:@ 4,5 & ΠΔ 225/89:@ 14,7 & ΥΑ ΒΜΠ/30058/83:@ 3,4,5,6 & ΥΑ ΒΜΠ/30428/80:@ 3,4,5,6	K-027,K-028,K-029
.05304	Φ10,Φ20,Φ60,Φ70,Φ80	N 2696/1999:@ 97 & ΠΔ 1073/81:@ 25,72,86 & ΠΔ 113/2012:@ 4,5 & ΠΔ 225/89:@ 14 & ΥΑ 22/5/93:@ 6	K-005,K-025,K-073
.05305	Φ20,Φ50,Φ60,Φ70,Φ80	N 2696/1999:@ 32,97 & ΠΔ 1073/81:@ 25,86 & ΠΔ 113/2012:@ 4,5 & ΠΔ 225/89:@ 14	K-026,K-027,K-028
.05306	Φ10,Φ20,Φ50,Φ60,Φ70,Φ80	N 2696/1999:@ 32,97 & ΠΔ 1073/81:@ 85,86,86,87,88,89,90 & ΠΔ 113/2012:@ 4,5	K-028,K-081,K-083
.05307	Φ20,Φ50,Φ60,Φ80	N 2696/1999:@ 32,97 & ΠΔ 1073/81:@ 85,87,88,89,90 & ΠΔ	K-024,K-081,K-082,K-085

ΠΗΓΕΣ ΚΙΝΔΥΝΩΝ	ΦΑΣΕΙΣ ΕΡΓΑΣΙΩΝ	ΠΡΟΒΛΕΠΟΜΕΝΑ ΑΠΟ ΤΗ ΝΟΜΟΘΕΣΙΑ (*)	ΣΥΜΠΛΗΡΩΜΑΤΙΚΑ Ή ΕΙΔΙΚΑ ΜΕΤΡΑ ΓΙΑ ΕΡΓΑΣΙΕΣ ΠΟΥ ΕΝΕΧΟΥΝ ΕΙΔΙΚΟΥΣ ΚΙΝΔΥΝΟΥΣ (**)
		113/2012:@ 4,5	
.05308	Φ20,Φ50,Φ60,Φ70,Φ80	ΠΔ 1073/81:@ 91	K-082,K-084,K-085
.05309	Φ10,Φ20,Φ50,Φ60,Φ70,Φ80	ΠΔ 1073/81:@ 91 & ΠΔ 397/94:@ 4,6,ΠΙ,ΠΙΙ	K-086
.05310	Φ10,Φ20,Φ60,Φ70,Φ80	ΠΔ 1073/81:@ 89	K-027,K-028,K-029
.05311	Φ20,Φ60,Φ80	ΠΔ 105/95:@ 9 & ΠΔ 1073/81:@ 85,86,89	K-004,K-046
.05312	Φ10,Φ20,Φ50,Φ60,Φ70,Φ80	ΠΔ 105/95:@ 9 & ΠΔ 1073/81:@ 106 & ΠΔ 225/89:@ 24,25 & ΠΔ 396/94:@ 10,6,7,8 & ΥΑ 22/5/93:@ 2 & ΥΑ 3046/89:@ 5	K-034,K-085,K-087
.05401	Φ10,Φ20,Φ50,Φ60,Φ70,Φ80	N 1430/84:@ 10 & N 2696/1999:@ 97 & ΠΔ 1073/81:@ 85,86,87 & ΠΔ 113/2012:@ 4,5 & ΥΑ 22/5/93:@ 5	K-042,K-088
.05402	Φ10,Φ20,Φ50,Φ60,Φ70,Φ80	N 1430/84:@ 10 & N 2696/1999:@ 97 & ΠΔ 1073/81:@ 86 & ΠΔ 113/2012:@ 4,5 & ΥΑ 22/5/93:@ 5	K-042,K-088,K-089
.05403	Φ10,Φ20,Φ50,Φ60,Φ80	N 1430/84:@ 10 & N 2696/1999:@ 97 & ΠΔ 1073/81:@ 89 & ΠΔ 113/2012:@ 4,5 & ΥΑ 22/5/93:@ 5	K-090
.06101	Φ10	ΠΔ 105/95:@ 9 & ΠΔ 1073/81:@ 96 & ΠΔ 225/89:@ 10,11,15,16,17,18,23 & ΠΔ 305/96:@ Π2,Π3,Π4 & ΠΔ 307/86:@ 3 & ΠΔ 95/78:@ 3,5 & ΥΑ 22/5/93:@ 3 & ΥΑ 50292/3549/08/09:@ 1,2,3,4,5 & ΥΑ Β17081/2964:@ ΠΙΙ	K-021,K-049,K-091
.06102	Φ10,Φ20,Φ50,Φ60,Φ70	ΠΔ 105/95:@ 9 & ΠΔ 1073/81:@ 82,93 & ΠΔ 225/89:@ 11,23 & ΠΔ 305/96:@ Π2,Π3,Π4 & ΠΔ 307/86:@ 3 & ΥΑ 22/5/93:@ 3,9 & ΥΑ 50292/3549/08/09:@ 1,2,3,4,5 & ΥΑ Β17081/2964:@ ΠΙΙ	K-021,K-031,K-049,K-091,K-092,K-093,K-094
.06103	Φ10,Φ20,Φ60,Φ80	ΠΔ 105/95:@ 9 & ΠΔ 1073/81:@ 96 & ΠΔ 225/89:@ 23 & ΠΔ 305/96:@ Π2,Π3,Π4 & ΠΔ 307/86:@ 3 & ΥΑ 378/94/94:@ 23	K-049,K-091,K-094
.06104	Φ60	ΠΔ 105/95:@ 9 & ΠΔ 225/89:@ 23,96 & ΠΔ 305/96:@ Π2,Π3,Π4 & ΥΑ 50292/3549/08/09:@ 1,2,3,4,5	K-049,K-091,K-094
.06105	Φ70	ΠΔ 105/95:@ 9 & ΠΔ 1073/81:@ 96 & ΠΔ 225/89:@ 23 & ΠΔ 305/96:@ Π2,Π3,Π4	K-049,K-091,K-094,K-095
.06106	Φ10,Φ20,Φ80	ΠΔ 105/95:@ 9 & ΠΔ 1073/81:@ 96 & ΠΔ 225/89:@ 23 & ΠΔ 305/96:@ Π2,Π3,Π4	K-049,K-091,K-094,K-096
.06107	Φ10,Φ20,Φ60,Φ70,Φ80	ΠΔ 105/95:@ 9 & ΠΔ 225/89:@ 23,96 & ΠΔ 305/96:@ Π2,Π3,Π4 & ΥΑ 50292/3549/08/09:@ 1,2,3,4,5	K-049,K-091,K-094,K-095
.06201	Φ10,Φ20,Φ50,Φ60,Φ80	ΔΕΗ 22/8/97:@ 1,2,3 & ΠΔ 105/95:@ 9 & ΠΔ 225/89:@ 11 & ΠΔ 305/96:@ Π2 & ΥΑ 22/5/93:@ 3	K-042,K-091,K-097,K-098
.06202	Φ10,Φ60	ΠΔ 105/95:@ 9 & ΠΔ 1073/81:@ 10,2,56	K-012,K-042,K-091,K-098
.06203	Φ10,Φ20,Φ60,Φ80	ΠΔ 105/95:@ 9 & ΠΔ 225/89:@ 11 & ΠΔ 305/96:@ Π2 & ΥΑ 22/5/93:@ 3	K-042,K-091,K-098,K-099
.06204	Φ10,Φ50,Φ60,Φ70,Φ80	N 1430/84:@ 16 & ΠΔ 105/95:@ 9 & ΠΔ 1073/81:@ 104 & ΠΔ 225/89:@ 3	K-091,K-100
.06301	Φ10,Φ80	ΠΔ 105/95:@ 9 & ΠΔ 1073/81:@ 96 & ΠΔ 225/89:@ 23 & ΠΔ 395/94:@ 6,7,9 & ΠΔ 396/94:@ 10,6,7,8 & ΠΔ 95/78:@ 10,7,9 & ΥΑ 22/5/93:@ 8	K-091,K-100
.06304	Φ50	ΠΔ 105/95:@ 9 & ΠΔ 1073/81:@ 96 & ΠΔ 225/89:@ 23 & ΠΔ 395/94:@ 6,7,9 & ΠΔ 396/94:@ 10,6,7,8 & ΠΔ 95/78:@ 10,7,9	K-091,K-100
.06305	Φ80	ΠΔ 105/95:@ 9 & ΠΔ 225/89:@ 23 & ΠΔ 395/94:@ 6,7,9 & ΠΔ 396/94:@ 10,6,7,8	K-091,K-100
.06306	Φ10,Φ20,Φ60,Φ80	ΠΔ 105/95:@ 9 & ΠΔ 225/89:@ 23 & ΠΔ 395/94:@ 6,7,9 & ΠΔ 396/94:@ 10,6,7,8 & ΠΔ 95/78:@ 10,7,9	K-091,K-100

ΠΗΓΕΣ ΚΙΝΔΥΝΩΝ	ΦΑΣΕΙΣ ΕΡΓΑΣΙΩΝ	ΠΡΟΒΛΕΠΟΜΕΝΑ ΑΠΟ ΤΗ ΝΟΜΟΘΕΣΙΑ (*)	ΣΥΜΠΛΗΡΩΜΑΤΙΚΑ Ή ΕΙΔΙΚΑ ΜΕΤΡΑ ΓΙΑ ΕΡΓΑΣΙΕΣ ΠΟΥ ΕΝΕΧΟΥΝ ΕΙΔΙΚΟΥΣ ΚΙΝΔΥΝΟΥΣ (**)
.07101	Φ10,Φ20,Φ50,Φ60,Φ80	ΔΕΗ 22/8/97:@ 1,2,3 & Ν 1430/84:@ 10 & ΠΔ 105/95:@ 9 & ΠΔ 1073/81:@ 78,79 & ΠΔ 225/89:@ 11 & ΠΔ 305/96:@ Π2 & ΠΔ 396/94:@ 10,6,7,8	K-042,K-046,K-097,K-101
.07102	Φ10,Φ60,Φ70	N 1430/84:@ 10 & ΠΔ 105/95:@ 9 & ΠΔ 1073/81:@ 2,78,79 & ΠΔ 305/96:@ Π2 & ΠΔ 396/94:@ 10,6,7,8	K-012,K-042,K-046,K-099
.07103	Φ10,Φ50,Φ60,Φ80	N 1430/84:@ 10 & ΠΔ 105/95:@ 9 & ΠΔ 225/89:@ 11 & ΠΔ 396/94:@ 10,6,7,8 & ΥΑ 22/5/93:@ 2	K-042,K-046,K-099
.07104	Φ10,Φ50,Φ60,Φ80	N 1430/84:@ 10 & ΠΔ 105/95:@ 9 & ΠΔ 225/89:@ 11 & ΠΔ 396/94:@ 10,6,7,8 & ΥΑ 22/5/93:@ 2	K-042,K-046,K-099
.07105	Φ10,Φ20,Φ50,Φ60,Φ70,Φ80	N 1430/84:@ 10 & ΠΔ 105/95:@ 9 & ΠΔ 1073/81:@ 75,76,77,78 & ΠΔ 225/89:@ 11 & ΠΔ 396/94:@ 10,6,7,8 & ΥΑ 22/5/93:@ 3	K-102,K-103,K-104
.07106	Φ10,Φ20,Φ50,Φ60,Φ70,Φ80	N 1430/84:@ 10 & ΠΔ 1073/81:@ 75,76,77,78	K-105,K-106,K-107,K-108
.07201	Φ20,Φ60,Φ80	N 1430/84:@ 10,10 & N 2696/1999:@ 97 & ΠΔ 105/95:@ 9 & ΠΔ 1073/81:@ 48,49 & ΠΔ 113/2012:@ 4,5 & ΠΔ 395/94:@ 6,7,9	K-021,K-046,K-109,K-110
.07202	Φ10,Φ20,Φ50,Φ60,Φ80	ΠΔ 105/95:@ 9 & ΠΔ 1073/81:@ 48,49,80,81 & ΠΔ 395/94:@ 6,7,9 & ΥΑ 470/85:@ 16	K-021,K-046,K-109,K-110
.08104	Φ60	N 1430/84:@ 17 & ΠΔ 105/95:@ 9 & ΠΔ 1073/81:@ 100 & ΠΔ 396/94:@ 10,6,7,8	K-113,K-034,K-042
.08105	Φ60	N 1430/84:@ 17 & N 2696/1999:@ 97 & ΠΔ 1073/81:@ 100 & ΠΔ 113/2012:@ 4,5 & ΠΔ 396/94:@ 10,6,7,8	K-001,K-042,K-046
.08108	Φ20,Φ60,Φ80	N 1430/84:@ 17 & ΠΔ 105/95:@ 9 & ΠΔ 1073/81:@ 100,6 & ΠΔ 225/89:@ 15,25,6 & ΠΔ 305/96:@ Π10 & ΠΔ 396/94:@ 10,6,7,8	K-116,K-117
.08202	Φ60	ΠΔ 105/95:@ 9 & ΠΔ 1073/81:@ 40,92 & ΠΔ 307/86:@ 3 & ΠΔ 396/94:@ 10,6,7,8	K-113,K-118,K-034,K-042,K-049
.08203	Φ20,Φ60,Φ80	ΠΔ 105/95:@ 9 & ΠΔ 1073/81:@ 40 & ΠΔ 307/86:@ 3 & ΠΔ 396/94:@ 10,6,7,8	K-119
.08204	Φ10,Φ20,Φ60,Φ80	ΠΔ 105/95:@ 9 & ΠΔ 1073/81:@ 92,94 & ΠΔ 225/89:@ 11,16,17,18 & ΠΔ 305/96:@ Π6 & ΠΔ 307/86:@ 3 & ΠΔ 396/94:@ 10,6,7,8 & ΠΔ 95/78:@ 10,8,9 & ΥΑ 22/5/93:@ 9	K-120,K-034,K-042
.09101	Φ20,Φ50,Φ60,Φ80	ΠΔ 105/95:@ 9 & ΠΔ 1073/81:@ 96 & ΠΔ 225/89:@ 24,25,3 & ΠΔ 396/94:@ 10,6,7,8 & ΠΔ 77/1993:@ 110 & ΠΔ 95/78:@ 10,9 & ΥΑ 22/5/93:@ 2	
.09103	Φ10	ΠΔ 105/95:@ 9 & ΠΔ 1073/81:@ 99 & ΠΔ 225/89:@ 11 & ΠΔ 396/94:@ 10,6,7,8	
.09105	Φ60	ΠΔ 105/95:@ 9 & ΠΔ 1073/81:@ 110,99 & ΠΔ 396/94:@ 10,6,7,8	
.09107	Φ10,Φ20,Φ50,Φ60,Φ70,Φ80	N 2696/1999:@ 97 & ΠΔ 105/95:@ 9 & ΠΔ 113/2012:@ 4,5 & ΠΔ 225/89:@ 24,3 & ΠΔ 396/94:@ 10,6,7,8 & ΥΑ 22/5/93:@ 2	K-004
.09201	Φ20,Φ80	ΠΔ 105/95:@ 9 & ΠΔ 1073/81:@ 105,106,97 & ΠΔ 225/89:@ 24,25,3 & ΠΔ 396/94:@ 10,6,7,8 & ΥΑ 22/5/93:@ 2	K-121,K-124
.09203	Φ20,Φ50,Φ60,Φ80	ΠΔ 105/95:@ 9 & ΠΔ 1073/81:@ 105,106,97 & ΠΔ 225/89:@ 24,25,3 & ΠΔ 396/94:@ 10,6,7,8 & ΥΑ 22/5/93:@ 3 & ΥΑ 378/94/94:@ 23	K-123,K-124
.010101	Φ10,Φ60,Φ80	ΠΔ 105/95:@ 9 & ΠΔ 225/89:@ 11,24,25 & ΠΔ 395/94:@ 7,9 & ΠΔ 396/94:@ 10,6,7,8 & ΠΔ 398/94:@ 11,7,8 & ΠΔ 95/78:@ 10,8,9 & ΥΑ 1014(ΦΟΡ)94:@ 1,11,8 & ΥΑ 22/5/93:@ 2,3 & ΥΑ 378/94/94:@ 23	K-004,K-034,K-125,K-126,K-127,K-128,K-129,K-130

ΠΗΓΕΣ ΚΙΝΔΥΝΩΝ	ΦΑΣΕΙΣ ΕΡΓΑΣΙΩΝ	ΠΡΟΒΛΕΠΟΜΕΝΑ ΑΠΟ ΤΗ ΝΟΜΟΘΕΣΙΑ (*)	ΣΥΜΠΛΗΡΩΜΑΤΙΚΑ Ή ΕΙΔΙΚΑ ΜΕΤΡΑ ΓΙΑ ΕΡΓΑΣΙΕΣ ΠΟΥ ΕΝΕΧΟΥΝ ΕΙΔΙΚΟΥΣ ΚΙΝΔΥΝΟΥΣ (**)
.010102	Φ10,Φ20,Φ50,Φ60,Φ70,Φ80	N 2696/1999:@ 15 & ΠΔ 105/95:@ 9 & ΠΔ 149/2006:@ 10,4,5,6,7,8,9 & ΠΔ 225/89:@ 11,20,24,25 & ΠΔ 395/94:@ 6,7,9 & ΠΔ 396/94:@ 10,6,7,8 & ΥΑ 22/5/93:@ 2,3 & ΥΑ Α5/2375/78:@ 1	K-004,K-034,K-131
.010103	Φ10,Φ20,Φ50,Φ60,Φ70,Φ80	ΠΔ 105/95:@ 9 & ΠΔ 1073/81:@ 30 & ΠΔ 225/89:@ 16,17,18,18,22,24,25 & ΠΔ 305/96:@ Π5,Π6 & ΠΔ 307/86:@ 3 & ΠΔ 395/94:@ 6,7,9 & ΠΔ 396/94:@ 10,6,7,8 & ΠΔ 94/87:@ 13,14,19 & ΥΑ 22/5/93:@ 2	K-004,K-034,K-132
.010104	Φ10,Φ20,Φ50,Φ60,Φ70,Φ80	N 1430/84:@ 16 & ΠΔ 1073/81:@ 102 & ΠΔ 305/96:@ Π7	K-034,K-133
.010105	Φ10,Φ20,Φ50,Φ60,Φ70,Φ80	ΕΓΚ 130427/90:@ Α,Β,Γ & ΠΔ 305/96:@ Π3,Π7 & ΣΣΕ ΟΙΚΟΔΟΜΩΝ:@ 4	K-034,K-126,K-133
.010106	Φ10,Φ20,Φ50,Φ60,Φ70,Φ80	ΠΔ 225/89:@ 24,25,3 & ΠΔ 305/96:@ Π7 & ΥΑ 22/5/93:@ 2	K-034,K-133
.010107	Φ10,Φ20,Φ50,Φ60,Φ70,Φ80	ΕΓΚ 130427/90:@ Α,Β,Γ & ΠΔ 225/89:@ 24,25,3 & ΠΔ 305/96:@ Π7 & ΣΣΕ ΟΙΚΟΔΟΜΩΝ:@ 4 & ΥΑ 22/5/93:@ 2	K-133
.010108	Φ10,Φ20,Φ60,Φ70,Φ80	ΕΓΚ 130427/90:@ Α,Β,Γ & ΠΔ 225/89:@ 24,25,3 & ΠΔ 305/96:@ Π7 & ΥΑ 22/5/93:@ 2	K-034,K-134
.010201	Φ10,Φ70	ΠΔ 105/95:@ 9 & ΠΔ 225/89:@ 11,16,17,18,24,25,3 & ΠΔ 305/96:@ Π5,Π6 & ΠΔ 307/86:@ 3 & ΠΔ 396/94:@ 10,6,7,8 & ΠΔ 95/78:@ 10,3,5,8,9 & ΥΑ 22/5/93:@ 2,3,9	K-004,K-034,K-135
.010202	Φ70	ΠΔ 105/95:@ 9 & ΠΔ 225/89:@ 11,16,17,18,24,25,3 & ΠΔ 305/96:@ Π5,Π6 & ΠΔ 307/86:@ 3 & ΠΔ 396/94:@ 10,6,7,8 & ΠΔ 94/87:@ 13,14,19 & ΥΑ 22/5/93:@ 2,3 & ΥΑ 378/94/94:@ 23	K-004,K-096,K-136
.010203	Φ10	ΠΔ 105/95:@ 9 & ΠΔ 212/2006:@ 10,11,12,13,6,7,8,9 & ΠΔ 305/96:@ Π5,Π6 & ΠΔ 307/86:@ 3 & ΠΔ 396/94:@ 10,6,7,8 & ΥΑ 22/5/93:@ 2,3,9 & ΥΑ 378/94/94:@ 23 & ΥΑ 8243/1113/91:@ 4,7,8	K-004,K-034,K-137,K-138
.010205	Φ20,Φ60,Φ80	ΠΔ 105/95:@ 9 & ΠΔ 225/89:@ 11,16,17,18,24,25,3 & ΠΔ 305/96:@ Π5,Π6 & ΠΔ 307/86:@ 3 & ΠΔ 396/94:@ 10,6,7,8 & ΥΑ 22/5/93:@ 2,3 & ΥΑ 378/94/94:@ 23 & ΥΑ Β17081/2964:@ ΠΙΙ	K-004,K-034,K-134,K-139
.010207	Φ10,Φ20,Φ50,Φ60,Φ70,Φ80	N 2696/1999:@ 15 & ΠΔ 105/95:@ 9 & ΠΔ 1073/81:@ 47 & ΠΔ 225/89:@ 11,16,17,18,24,25,3 & ΠΔ 305/96:@ Π5,Π6 & ΠΔ 307/86:@ 3 & ΠΔ 396/94:@ 10,6,7,8 & ΥΑ 18477/92:@ 1 & ΥΑ 22/5/93:@ 2,3 & ΥΑ Β17081/2964:@ ΠΙΙ	K-004,K-021,K-141
.010208	Φ50,Φ60,Φ80	ΠΔ 105/95:@ 9 & ΠΔ 225/89:@ 11,16,17,18,24,25,3 & ΠΔ 305/96:@ Π5,Π6 & ΠΔ 395/94:@ 6,7,9 & ΠΔ 396/94:@ 10,6,7,8 & ΠΔ 94/87:@ 13,14,19 & ΠΔ 95/78:@ 10,8,9 & ΥΑ 22/5/93:@ 2,3	K-004,K-034,K-142,K-143
.010209	Φ10	ΠΔ 105/95:@ 9 & ΠΔ 225/89:@ 11,16,17,18,24,25,3 & ΠΔ 305/96:@ Π5,Π6 & ΠΔ 396/94:@ 10,6,7,8 & ΠΔ 399/94:@ 10,11,12,3,4,5,7,8,9 & ΥΑ 22/5/93:@ 2,3 & ΥΑ 378/94/94:@ 23	K-146
.010301	Φ10,Φ20,Φ60,Φ70	ΠΔ 105/95:@ 9 & ΠΔ 186/95:@ 10,6,8,9,ΠΙ & ΠΔ 396/94:@ 10,6,7,8	K-034,K-124,K-147,K-148
.010302	Φ10	ΠΔ 105/95:@ 9 & ΠΔ 186/95:@ 10,6,8,9,ΠΙ & ΠΔ 396/94:@ 10,6,7,8	K-034,K-124,K-147,K-148
.010303	Φ60	ΠΔ 105/95:@ 9 & ΠΔ 186/95:@ 10,6,8,9,ΠΙ & ΠΔ 307/86:@ 3 & ΠΔ 396/94:@ 10,6,7,8 & ΥΑ Β17081/2964:@ ΠΙΙ	K-034,K-046,K-148,K-149
.010304	Φ10,Φ20,Φ50,Φ60,Φ80	ΠΔ 105/95:@ 9 & ΠΔ 1073/81:@ 109 & ΠΔ 186/95:@ 8 & ΠΔ 225/89:@ 30 & ΠΔ 305/96:@ Π14 & ΠΔ 307/86:@ 3 & ΥΑ 378/94/94:@ 23	K-150



ΠΗΓΕΣ ΚΙΝΔΥΝΩΝ	ΦΑΣΕΙΣ ΕΡΓΑΣΙΩΝ	ΠΡΟΒΛΕΠΟΜΕΝΑ ΑΠΟ ΤΗ ΝΟΜΟΘΕΣΙΑ (*)	ΣΥΜΠΛΗΡΩΜΑΤΙΚΑ Ή ΕΙΔΙΚΑ ΜΕΤΡΑ ΓΙΑ ΕΡΓΑΣΙΕΣ ΠΟΥ ΕΝΕΧΟΥΝ ΕΙΔΙΚΟΥΣ ΚΙΝΔΥΝΟΥΣ (**)
.010305	Φ10,Φ20,Φ50,Φ60,Φ70	ΠΔ 1073/81:@ 110 & ΠΔ 225/89:@ 31 & ΠΔ 305/96:@ Π13	K-151

## Συμπληρωματικά Μέτρα Προστασίας

### 01000 ΑΣΤΟΧΙΕΣ ΕΔΑΦΟΥΣ

**K-001:** Έλεγχος ευστάθειας των γαιωδών επιφανειών πλησίον θα προηγείται της ανάληψης εργασιών και αν απαιτείται θα λαμβάνονται κατάλληλα μέτρα.

**K-002:** Συχνές, τακτικές επιθεωρήσεις θα διενεργούνται για πρόδρομα σημεία αστοχίας γαιωδών επιφανειών και αν απαιτείται και των τεχνικών μέσων εξασφάλισης των

**K-003:** Συχνή τακτική επιθεώρηση των γαιωδών επιφανειών για επισφαλείς χαλαρούς όγκους, τοπικές συγκεντρώσεις τάσεων, επικείμενες αποσφηνώσεις ή θραύσεις, ταχείες εξαλλοιώσεις, πρόσφατες εκριζώσεις, ξένα σώματα, αλλαγή σχηματισμού και λοιπά σχετικά θα προηγείται της ανάληψης εργασιών πλησίον πρυνών και αν απαιτείται θα επιχειρείται ξεσχάρωμα.

**K-004:** Θα απαγορεύεται η χωρίς λόγο παραμονή προσωπικού πλησίον της δραστηριότητας αυτής.

**K-005:** Η άνευ προηγούμενου σχετικού ελέγχου υπέρβαση επιφόρτισης πρυνών, επιφανειών θεμελίωσης ή προσωρινών χωμάτων επιφανειών με συσσώρευση υλικών πάσης φύσης και εξοπλισμού θα απαγορεύεται.

**K-006:** Έκτακτη επιθεώρηση των πρυνών και αν απαιτείται λήψη τεχνικών μέτρων εξασφάλισης θα διενεργείται μετά από βίαια φυσικά φαινόμενα.

**K-008:** Η άνευ προηγούμενου σχετικού ελέγχου επιβολή δονήσεων εκ μηχανημάτων στα πρυνή θα απαγορεύεται.

**K-011:** Κατά την επιλογή ή εφαρμογή της μεθόδου θεμελίωσης θα λαμβάνονται υπόψη τυχόν επηρεάζουσες πλησίον κατασκευαστικές δραστηριότητες.

**K-012:** Επιτόπιος έλεγχος και ανεύρεση σχετικών σχεδίων ΟΚΩ θα διενεργείται πριν την ανάληψη οποιασδήποτε νέας κατασκευαστικής δραστηριότητας.

**K-013:** Σύστημα ελέγχου μικρομετακινήσεων του έργου και δίαιτας υπόγειου και ελεύθερου υδάτινου ορίζοντα θα υφίσταται σε βαθμό και έκταση που επιτρέπει η σοβαρότητα του έργου, η βαρύτητα των συνεπειών, η ταχύτητα προόδου εργασιών και χρόνου απόκρισης των μέτρων επέμβασης.

**K-014:** Κατά την επιλογή ή εφαρμογή της μεθόδου εργασίας θα λαμβάνονται υπόψη τα ιδιαίτερα χαρακτηριστικά του εδάφους και η επίδρασή τους σε κάθε κατασκευαστική φάση.

### 02000 ΚΙΝΔΥΝΟΙ ΑΠΟ ΕΡΓΟΤΑΞΙΑΚΟ ΕΞΟΠΛΙΣΜΟ

**K-015:** Σαφής κυκλοφοριακή ρύθμιση θα υφίσταται σε κάθε φάση κατασκευής του έργου αναφορικά με την έξω -και έσω- κυκλοφορία του έργου, μηχανοκίνητης, πεζής και υλικών.

**K-016:** Θα διαμορφώνεται πάντοτε σαφές σύστημα διαχωρισμού κυκλοφορίας πεζών-οχημάτων και αντιθέτως κινουμένων οχημάτων.

**K-017:** Θα αποφεύγεται η ύπαρξη και η άνευ αδείας τοποθέτηση σταθερών εμποδίων στους χώρους κυκλοφορίας και αν αυτό δεν καταστεί δυνατόν τότε τα εμπόδια θα σημαίνονται κατάλληλα.

**K-018:** Θα αποφεύγεται η χωρίς λόγο κίνηση του προσωπικού μεταξύ οχημάτων.

**K-019:** Τα ακινητοποιημένα οχήματα και μηχανήματα θα έχουν πάντοτε ενεργοποιημένη την πέδη στάθμευσης.

**K-020:** Η κίνηση μηχανοκίνητου ή τηλεχειριζόμενης μηχανής σε περίπτωση ελλιπούς ορατότητας χωρίς βοηθό θα απαγορεύεται.

**K-021:** Όλα τα εμπλεκόμενα στην κατασκευαστική δραστηριότητα οχήματα, μηχανήματα, πλωτά μέσα, μηχανές και εργαλεία θα φέρουν τις νόμιμες άδειες και εξοπλισμό, θα έχουν υποστεί όλους τους προβλεπόμενους ελέγχους και θα διατηρούνται συνεχώς συντηρημένα και σε καλή κατάσταση.

**K-022:** Κατάλληλη ηχητική σήμανση θα προβλέπεται στον χώρο τροχιοδρόμησης.

**K-023:** Συχνή τακτική επιθεώρηση θα διενεργείται των τροχιών, των εξαρτημάτων αυτών και του επιτρόχιου υλικού.

**K-024:** Ελάχιστη απόσταση και διαστήματα ασφαλείας θα προβλέπονται πλησίον του κινούμενου εξοπλισμού.

**K-025:** Οι αμφιβόλου ευστάθειας επιφάνειες του έργου θα σημαίνονται και θα απομονώνονται απαγορευομένης της πρόσβασης οχημάτων σ' αυτές.

**K-026:** Η μονόπλευρη φόρτωση βαρέων φορτίων και τα φορτία υψηλού κέντρου βάρους χωρίς ειδικά μέτρα θα απαγορεύονται.

**K-027:** Η είσοδος και έξοδος στο εργοτάξιο οχημάτων με προβληματική φόρτωση θα ελέγχεται.

**K-028:** Η εργασία φόρτωσης θα επιβλέπεται από εργοδηγό ή άλλο κατάλληλο άτομο (επιστάτης, στοιβαδόρος κλπ).

**K-029:** Η φόρτωση οχημάτων ή μηχανημάτων καθ' υπέρβαση των ορίων που προβλέπει ο κατασκευαστής θα απαγορεύεται.

**K-030:** Οι χρόνοι μετάβασης επιστροφής και εν γένει οι ταχύτητες των οχημάτων θα ελέγχονται συνεχώς.

**K-031:** Ο χώρος του εργοταξίου θα σημαίνεται καταλλήλως.

**K-032:** Διακόπτης ασφαλείας (emergency button) θα προβλέπεται σε κατάλληλες θέσεις για όλες τις τηλεχειριζόμενες διατάξεις.

**K-033:** Θα απαγορεύεται η χωρίς λόγο παραμονή προσωπικού πλησίον της επικίνδυνης δραστηριότητας.

**K-034:** Η ορθή και συνεχής χρήση των καταλλήλων Μέσων Ατομικής Προστασίας θα ελέγχεται συνεχώς.

03000 ΠΤΩΣΕΙΣ ΑΠΟ ΥΨΟΣ

**K-035:** Για κάθε υψομετρική διαφορά >1.00 μ επιφανειών εντός του εργοταξίου θα λαμβάνεται μέριμνα για κατάλληλα μέτρα προστασίας έναντι πτώσης, ήτοι απομόνωση περιοχής ή απαγόρευση προσπέλασης ή κάλυψη ή περίφραξη ή ζώνες ασφαλείας ή κεκλιμένα πετάσματα ή δίκτυα.



**K-036:** Τα κενά τοίχων θα παραμένουν γενικώς φραγμένα, ενώ κατά την διάρκεια εργασίας μέσω αυτών θα τηρούνται άλλα εξίσου πρόσφορα μέτρα ασφαλείας.

**K-037:** Η διακίνηση φορτίων μέσω κλιμακοστασίου θα κρατείται στον ελάχιστο δυνατό βαθμό.

**K-038:** Σε κάθε κεκλιμένη επιμήκη επιφάνεια όπου ενδεχόμενη απλή πτώση θα επιφέρει και μεγάλες ταχύτητες καθόδου θα λαμβάνονται τα ίδια μέτρα όπως και στις πτώσεις από ύψη.

**K-039:** Μέτρα για άρση της ολισθηρότητας των περιοχών προσπέλασης του εργοταξίου θα λαμβάνονται και σε περίπτωση αντικειμενικής δυσκολίας θα προβλέπεται κατάλληλη σήμανση και χρήση αντιολισθηρών υποδημάτων από τους εργαζόμενους.

**K-040:** Δημιουργία προσβάσιμων επιφανειών εργοταξίου ανώμαλης γεωμετρίας ή ατάκτως συσσωρευμένων υλικών θα αποφεύγεται και αν αυτό δεν είναι εφικτό κατάλληλα μέτρα θα λαμβάνονται (απομόνωση περιοχής, ασφαλείς διάδρομοι διέλευσης κλπ).

**K-041:** Συνεχής προσπάθεια θα καταβάλλεται στο εργοτάξιο από όλα τα εμπλεκόμενα μέρη για ευταξία ως προς την μόνιμη ή προσωρινή αποθήκευση υλικών και εξοπλισμού.

**K-042:** Θα υφίσταται συνεχής επίβλεψη εργοδηγού.

**K-043:** Κάθε επιφάνεια εργασίας θα ελέγχεται ως προς την φέρουσα ικανότητα της για την συνήθη και ορθή χρήση, πριν να επιτραπεί η εργασία σε αυτή.

**K-044:** Κάθε ειδική δίοδος (μαδέρια, ελαφρές πεζογέφυρες, πασαρέλες, ψηλές ράμπες, λαμαρίνες κλπ) και εφόσον απαιτείται θα είναι κατασκευασμένη ορθώς, με επαρκή γεωμετρία και αντοχή, αντιολισθηρή, ασφαλώς εδραζόμενη, κατάλληλα σημασμένη, με προστασία έναντι πτώσης και ολίσθησης.

**K-045:** Μόνο τυποποιημένος εξοπλισμός εγκεκριμένων κατασκευαστών θα χρησιμοποιείται στο εργοτάξιο.

**K-046:** Μόνο έμπειρο, καταρτισμένο και ευφυές προσωπικό θα χρησιμοποιείται στην εργασία αυτή.

**K-047:** Θα γίνεται χρήση μόνο αεροπερατών επενδύσεων στις προσόψεις των ικριωμάτων.

#### 05000 ΠΤΩΣΕΙΣ ΜΕΤΑΤΟΠΙΣΕΙΣ ΥΛΙΚΩΝ ΚΑΙ ΑΝΤΙΚΕΙΜΕΝΩΝ

**K-073:** Πριν την έναρξη εργασιών σε παλαιές κατασκευές θα προηγείται έλεγχος του οργανισμού τους.

**K-074:** Η άνευ προηγούμενου σχετικού ελέγχου υπέρβαση επιφόρτισης του Φέροντος Οργανισμού της κατασκευής θα απαγορεύεται.

**K-075:** Η άνευ προηγούμενου σχετικού ελέγχου επιβολή δονήσεων στο οργανισμό της κατασκευής θα απαγορεύεται.

**K-076:** Ο χώρος ρίψης των υλικών κατεδαφίσεως, πριν την έναρξη των εργασιών, θα έχει διευθετηθεί, περιφραχθεί, σημανθεί και οι θα υφίστανται κατάλληλοι οχετοί υλικών.

**K-077:** Η παρουσία, εργασία ή διέλευση εργαζομένων κάτω από θέσεις εργασίας δεν θα επιτρέπεται.

**K-078:** Τμήματα των κατασκευών που υπόκεινται σε αυτεντατικές καταστάσεις θα ελέγχονται ως προς την επικινδυνότητα τους.

**K-079:** Τα προς αποξήλωση στοιχεία θα φέρονται συνεχώς καθόσον χρόνο θα διαρκεί η διαδικασία της αφαίρεσής των.

**K-080:** Τα αναρτούμενα στοιχεία θα φέρονται συνεχώς καθόσον χρόνο θα διαρκεί η διαδικασία στερέωσης τους, τα δε ήδη αναρτημένα θα ελέγχονται για τυχόν αστοχίες των συνδέσμων των.

**K-081:** Θα απαγορεύεται η διακίνηση μη χύδην υλικών που δεν θα είναι σταθερά προσδεδεμένα στο πήγμα του οχήματος ή εξασφαλισμένα έναντι μετακίνησης.

**K-082:** Κατά την ανυψωτική δραστηριότητα υλικών θα λαμβάνεται κάθε πρόσφορο μέσο για να αποφευχθεί η πρόσκρουση του φορτίου (ασύστροφα συρματόσχοινα, οδηγά σχοινιά, επαρκής ανυψωτική ικανότητα και ύψος, χώρος ελεύθερος εμποδίων).

**K-083:** Τα υλικά που μεταφέρονται σε παλέτες θα μετακινούνται κατόπιν ελέγχου της συσκευασίας τους.

**K-084:** Θα υφίσταται καλός συντονισμός σε περίπτωση συνδυασμένης ανύψωσης φορτίων από δύο ανυψωτικές διατάξεις.

**K-085:** Η πρόσδεση φορτίου για ανύψωση θα γίνεται ή θα επιβλέπεται από έμπειρο άτομο (σαμπανιαδόρο).

**K-086:** Όλο το προσωπικό που θα εμπλέκεται σε χειρωνακτική μεταφορά βαρέων φορτίων θα έχει εκπαιδευτεί επ' αυτού.

**K-087:** Θα απαγορεύεται η απ'ευθείας χειρωνακτική μετακίνηση υλικών που δεν προσφέρουν σταθερή λαβή.

**K-088:** Θα απαγορεύεται η υπερστοίβαση υλικών χύδην ή μη, ειδικά αυτών που δεν προσφέρουν σταθερή βάση έδρασης ή που δίνουν σωρούς ασταθείς.

**K-089:** Απόθεση σωρών χύδην υλικών με προσωρινές γωνίες πρανών μεγαλύτερες από τη φυσική δεν θα επιτρέπεται.

**K-090:** Η απόληψη υλικού από στοίβα ή σωρό με τρόπο που να υπονομεύει την ευστάθειά τους θα απαγορεύεται.

06000 ΠΥΡΚΑΪΕΣ

**K-091:** Πλησίον επικινδύνων για πυρκαϊά δραστηριοτήτων θα υπάρχει πάντοτε κατάλληλη πυροσβεστική διάταξη σε περίοπτη θέση, σε καλή κατάσταση, άμεσα προσπελάσιμη και αναγομωμένη.

**K-092:** Η είσοδος και έξοδος στο εργοτάξιο οχημάτων - μηχανημάτων χωρίς τους απαραίτητους πυροσβεστήρες δεν θα επιτρέπεται.

**K-093:** Οι προσωρινές αποθέσεις καυσίμων θα ελέγχονται τακτικά και οι διαμορφωμένες εγκαταστάσεις θα πληρούν όλες τις προδιαγραφές των αντίστοιχων μονίμων.

**K-094:** Μέριμνα θα λαμβάνεται ώστε το καύσιμο φορτίο πλησίον να είναι το ελάχιστο δυνατόν.

**K-095:** Εκτεταμένη αποψίλωση θα διενεργείται στην περιοχή του εργοταξίου πριν την έναρξη της καλοκαιρινής περιόδου, εφόσον απαιτείται και οι επιτόπιες συνθήκες το επιβάλουν.

**K-096:** Σύστημα ταχείας και συχνής αποκομιδής απορριμμάτων θα οργανωθεί στο εργοτάξιο.

**K-097:** Εργασία πλησίον εναερίων ηλεκτρικών αγωγών, που πρέπει να παραμείνουν υπό τάση, θα εκτελείται με μέγιστη προσοχή και με τα κατάλληλα μέτρα ασφαλείας.

**K-098:** Θα γίνεται προσπάθεια μη συνύπαρξης σε κοντινή απόσταση ηλεκτροφόρων γραμμών, κατασκευαστική δραστηριότητα και καύσιμο φορτίο.

**K-099:** Πριν την έναρξη εργασιών θα επιχειρείται εντοπισμός πιθανής κοντινής διέλευσης ρευματοφόρου γραμμής και ή δυνατόν διακοπή της.

**K-100:** Θα απαγορεύεται η παρουσία ευφλέκτων πλησίον της δραστηριότητας αυτής.

## 07000 ΗΛΕΚΤΡΟΠΛΗΞΙΑ

**K-101:** Ιδιαίτερη προσοχή θα δοθεί στην περίπτωση εναερίων ηλεκτροφόρων γραμμών, όταν εκτελούνται εργασίες με ανυψούμενα υλικά ή εξοπλισμό (σωλήνες, μπετόβεργες, γερανός, αντλία σκυροδέματος, υδροβολές, εκτοξεύσεις, ανατροπή οχημάτων, καλαθοφόρα, αερομεταφορές, εκνεφώσεις κλπ).

**K-102:** Το δίκτυο ηλεκτροδότησης του έργου θα πληροί τις προδιαγραφές του κανονισμού ηλεκτρικών εγκαταστάσεων.

**K-103:** Όλοι οι εργαζόμενοι και ιδιαίτερα οι χειριστές ηλεκτρικών εργαλείων και μηχανημάτων θα εκπαιδευθούν στην ορθή χρήση, συντήρηση, προφύλαξη, ανάπτυξη και αποσυναρμολόγηση του δικτύου όπως και στην σωστή ρευματοληψία και διανομή ρεύματος.

**K-104:** Το δίκτυο του εργοταξίου θα τελεί υπό την συνεχή επίβλεψη καταλλήλου ατόμου με προσόντα ανάλογα και με την δυναμικότητα της εγκατάστασης.

**K-105:** Η εργασία σε περιοχές με βεβαρημένες συνθήκες κεραυνοπληξίας λόγω αναγλύφου, σύστασης ή παρουσίας εξοπλισμού σε περίοδο καταιγίδας ή χαμηλής διέλευσης νεφών δεν θα επιτρέπεται, ειδικά θα απαγορεύονται αυστηρά οι μεταγγίσεις καυσίμων.

**K-106:** Ο επικίνδυνος για κεραυνοπληξία εξοπλισμός (σιλό, γερανοί, οχήματα, βυτία καυσίμων, ιστοί, κλπ) θα προστατεύεται κατάλληλα.

**K-107:** Ασφαλή καταφύγια για το προσωπικό θα υφίστανται για την περίοδο καταιγίδας.

**K-108:** Ειδικές εργασίες απαιτούσες υψηλή ασφάλεια έναντι ατμοσφαιρικού ηλεκτρισμού (γόμωση εκρηκτικών, σκόνες μετάλλων κλπ) θα παρακολουθούνται με όργανα οι δυσμενείς φυσικές παράμετροι.

**K-109:** Θα απαγορεύεται η επέμβαση προς επισκευή ή συντήρηση σε μη εξουσιοδοτημένα άτομα.

**K-110:** Θα απαγορεύεται η οποιαδήποτε μετασκευή τυποποιημένου εξοπλισμού.

## 08000 ΠΝΙΓΜΟΣ ΑΣΦΥΞΙΑ

**K-113:** Κάθε θέση εργασίας θα επιτηρείται συνεχώς και όλοι οι εργαζόμενοι θα γνωρίζουν την θέση τουλάχιστον δύο συνεργατών τους και θα αναφέρουν πάσα αλλαγή θέσης των.

**K-116:** Η εργασία στα έγκατα κατασκευών (έγκοιλα, ρεύματα, τάφροι, φρέατα, εκσκαφές, κανάλια, ταμιευτήρες, σήραγγες, δεξαμενές, διπύθμενα, βυτία, κάδοι κλπ) σε φάση ηυξημένου κινδύνου κατάκλυσης από υγρό μέσο θα απαγορεύεται.

**K-117:** Για την περίπτωση μη αναμενόμενης πάντως πιθανής κατάκλυσης (θραύση σωλήνος ύδρευσης, θραύση δικλείδας, άφιξη πλημμυρικού προφίλ υδατορεύματος, θραύση κυματισμού κλπ) ή ρευστοποίησης εδάφους θα προβλέπεται διάταξη ταχείας ανάσυρσης εργαζομένων.

**K-118:** Σε εργασία με επικίνδυνα περιβάλλοντα η είσοδος ή η προσέγγιση θα επιτρέπεται κατόπιν ελέγχου της ποιότητας της ατμόσφαιρας και την διενέργεια παρατεταμένου αερισμού εφόσον είναι δυνατόν.

**K-119:** Ο χώρος επικινδύνων ρευστών υλικών θα σημαίνεται και θα περιφράσσεται προς αποφυγή πτώσης, και εφόσον αυτό δεν είναι εφικτό οι πλησίον εργαζόμενοι θα φέρουν τον ανάλογο εξοπλισμό (ζώνες ασφαλείας).

**K-120:** Σε κάθε κλειστό χώρο (μη αεριζόμενα δωμάτια, υπόγεια, σήραγγες, δεξαμενές, οχετοί, φρέατα, κύτος πλοίου κλπ), όπου διεργασία αφαιρεί οξυγόνο (υπόγεια ύδατα ελεύθερα ή σε επιφάνεια διαστάλαξης, εργασίες γυμνής φλόγας, οξείδωση σιδηρών επιφανειών, τέλεια καύση, αδρανή αέρια, εξάντληση αποθεμάτων κλπ) θα λαμβάνονται τα απαιτούμενα κάθε φορά μέτρα ασφαλείας (ΜΑΠ, έλεγχος O<sub>2</sub>, αερισμός) για τους εργαζόμενους.

#### 09000 ΕΓΚΑΥΜΑΤΑ

**K-121:** Ο χειρισμός μιγμάτων εξ ασβέστου θα γίνεται με μεγάλη προσοχή και ει δυνατόν σε κλειστό σύστημα.

**K-123:** Η επαφή με υλικά έντονης αλκαλικής αντίδρασης (τσιμέντο, σκυρόδεμα, ειδικά κονιάματα, απορρύπανση κλπ) θα αποφεύγεται.

**K-124:** Θα υφίσταται πλησίον της διεργασίας αυτής δυνατότητα πλύσης με άφθονο νερό.

#### 10000 ΕΚΘΕΣΗ ΣΕ ΒΛΑΠΤΙΚΟΥΣ ΠΑΡΑΓΟΝΤΕΣ

**K-125:** Κατά την διάρκεια συγκολλήσεων θα χρησιμοποιούνται πετάσματα για την προστασία του κοινού και των πλησίον ευρισκόμενων εργαζομένων.

**K-126:** Η έκθεση των εργαζομένων στην ηλιακή ακτινοβολία θα ελαχιστοποιείται.

**K-127:** Οι οθόνες οπτικής απεικόνισης θα είναι χαμηλής ακτινοβολίας.

**K-128:** Η έκθεση των εργαζομένων στην ηλεκτρομαγνητική ακτινοβολία θα ελαχιστοποιείται.

**K-129:** Η εργασία με ιοντίζουσες ακτινοβολίες θα καλύπτεται από ειδική διαδικασία ασφαλείας.

**K-130:** Η πιθανότητες άμεσης οπτικής επαφής με LASER θα ελαχιστοποιείται.

**K-131:** Μέριμνα θα λαμβάνεται ώστε οι θορυβώδεις εγκαταστάσεις και δραστηριότητες να επιλέγονται κατάλληλα ή να τροποποιούνται ή να τίθενται μακριά ή να απομονώνονται και αν αυτό δεν είναι εφικτό θα τίθεται σήμανση στην περιοχή και θα ελαχιστοποιείται η έκθεση των εργαζομένων.

**K-132:** Θα επιλέγονται μέθοδοι εργασίας που παράγουν την κατά το δυνατό λιγότερη σκόνη (πχ υγρή δέσμευση στην πηγή, αποκονίωση αναρρόφησης, κλειστά συστήματα κλπ) και αν αυτό δεν είναι εφικτό θα ελαχιστοποιείται η έκθεση των εργαζομένων.

**K-133:** Σε εργασία ακραίων θερμοκρασιών θα ακολουθείται ειδικό σχέδιο αντιμετώπισης.

**K-134:** Η έκθεση των εργαζομένων σε υγρά περιβάλλοντα πρέπει να ελαχιστοποιείται ενώ μέριμνα θα λαμβάνεται για μείωση των επιπτώσεων (στολές, αερισμός, στραγγίσεις, απορροές, υποβιβασμός υδροφόρου ορίζοντα κλπ).

**K-135:** Σε χώρους με πιθανότητα ανάπτυξης ατμόσφαιρας δηλητηριωδών αερίων θα ανιχνεύεται συνεχώς ο χώρος όσον αφορά τον επικίνδυνο παράγοντα, εφόσον τα μέτρα (περιορισμός εκπομπών, αλλαγή μεθόδου εργασίας, αερισμός χώρου, αύξηση όγκου πεδίου διάχυσης κλπ) δεν κρίνονται επαρκή ή σίγουρα.

**K-136:** Κάθε υλικό που θα εισέρχεται στο εργοτάξιο θα είναι αναγνωρισμένο και θα φέρει επισήμανση, ενώ η έκθεση στα τοξικά υλικά θα ελέγχεται συνεχώς.

**K-137:** Στο εργοτάξιο δεν θα γίνεται χρήση υλικών που περιέχουν αμίαντο.

**K-138:** Σε περίπτωση ανάγκης χειρισμού παλαιών υλικών αμιάντου η εργασία θα καλύπτεται από ειδική διαδικασία.

**K-139:** Οι χώροι αποθήκευσης ή εφαρμογής τέτοιων υλικών θα είναι καλά αεριζόμενοι.

**K-141:** Η έκθεση του προσωπικού στα καυσαέρια των οχημάτων, μηχανημάτων και μηχανών θα ελαχιστοποιείται.

**K-142:** Μέριμνα θα λαμβάνεται για τον επαρκή αερισμό των κλειστών θέσεων συγκόλλησης (έντονος αερισμός, ορθή απαγωγή αερίων, αυτόνομες συσκευές προσαγωγής αέρος).

**K-143:** Πριν την έναρξη εργασιών συγκόλλησης θα μελετάται η περιεκτικότητα σε επικίνδυνα στοιχεία ή συνδυασμούς αυτών των ηλεκτροδίων και του μετάλλου (πχ HCN).

**K-146:** Θα αποφεύγεται η έκθεση σε καρκινογόνους παράγοντες.

**K-147:** Θα επιχειρείται απολύμανση ή εξουδετέρωση των μολυσμένων περιοχών αλλιώς θα αποφεύγεται η επαφή γυμνών μερών του σώματος με μολυσμένα υλικά, όπως επίσης και η άμεση εισπνοή και το κάπνισμα.

**K-148:** Απαγορεύεται η εστίαση εντός μολυσμένων χώρων.

**K-149:** Θα επιτρέπεται η εργασία μόνο σε άτομα που έχουν εμβολιασθεί κατάλληλα.

**K-150:** Σε κάθε φάση εργασίας θα υφίστανται κατάλληλοι και επαρκείς χώροι υγιεινής ανάλογα και με τον αριθμό των εργαζομένων, καθαριζόμενοι τακτικά και αποτελεσματικά και συντηρούμενοι.

**K-151:** Σε περίπτωση εμφάνισης ζώων στην περιοχή του έργου η εργασία θα σταματά και θα επιχειρείται εκδίωξη των, επίσης μέριμνα θα λαμβάνεται για την αντιμετώπιση επικινδύνων εντόμων και ερπετών και θα επιβάλλεται η χρήση γαντιών για τον χειρισμό υλικών σε άμεση επαφή με το έδαφος.

Πρόσθετα Στοιχεία και Σχέδια

### **Οδηγίες σύνταξης**

Σχεδιάζεται στον προβλεπόμενο χώρο αυτού του εντύπου ή επισυνάπτεται σχεδιάγραμμα της θέσης του έργου στο οποίο θα φαίνεται με χαρακτηριστικό και εύκολα αντιληπτό τρόπο (π.χ. διαφορετικό χρώμα, διαφορετικό είδος ή πάχος γραμμών κλπ.) ή και περιγραφικά τα παρακάτω στοιχεία:

#### **1. Δίοδοι προσπέλασης στο εργοτάξιο και πρόσβασης στις θέσεις εργασίας.**

Δίοδος προς το εργοτάξιο αποτελεί το τμήμα που εφάπτεται το εργοτάξιο με την Περιφερειακή οδό. Οι προσβάσεις προς τις θέσεις εργασίας θα μεταβάλλονται συνεχώς, ακολουθώντας την εκάστοτε φάση κατασκευής.

#### **2. Δίοδοι κυκλοφορίας πεζών και οχημάτων εντός του εργοταξίου.**

Λόγω της φύσης του έργου δεν υπάρχει εργοτάξιο αλλά η κυκλοφορία πεζών και οχημάτων θα μεταβάλλονται συνεχώς, ακολουθώντας την εκάστοτε φάση κατασκευής.

#### **3. Χώροι εγκατάστασης του βασικού μηχανικού εξοπλισμού.**

Λόγω της φύσης του έργου δεν θα υπάρχουν τέτοιοι χώροι αλλά ο εξοπλισμός θα μεταφέρεται από τον πάροχο κατά την ημέρα της εργασίας.

#### **4. Χώροι αποθήκευσης.**

Λόγω της φύσης του έργου δεν θα υπάρχουν τέτοιοι χώροι αλλά ο εξοπλισμός θα μεταφέρεται από τον πάροχο κατά την ημέρα της εργασίας.

#### **5. Χώροι συλλογής άχρηστων και επικίνδυνων υλικών (θα περιγράφεται και ο τρόπος αποκομιδής τους).**

Λόγω της φύσης του έργου δεν θα υπάρχουν τέτοιοι χώροι αλλά τα άχρηστα και επικίνδυνα υλικά θα απομακρύνονται από τον πάροχο μετά από κάθε εργασία.

#### **6. Χώροι υγιεινής, εστίασης και πρώτων βοηθειών.**

Λόγω της φύσης του έργου δεν θα υπάρχουν τέτοιοι χώροι αλλά ο πάροχος θα μεριμνά να υπάρχει μια χημική τουαλέτα, πλησίον του χώρου εκτέλεσης εργασιών και για όλο το διάστημα που θα εκτελούνται οι εργασίες.

Χώροι εστίασης δεν προβλέπονται, λόγω του μεγέθους και της φύσης της υπηρεσίας. Κουτί πρώτων βοηθειών θα υπάρχει εντός τους οχήματος του υπεύθυνου μηχανικού του παρόχου.

#### **7. Άλλα σημεία, χώροι ή ζώνες που απαιτούνται για την ασφάλεια και την υγεία των εργαζομένων.**

Δεν υφίστανται.

**Νομοθετικά κείμενα για τη λήψη μέτρων προστασίας**

**1) ΔΕΗ 22/8/97**

ΟΔΗΓΙΕΣ ΓΙΑ ΠΡΟΛΗΨΗ ΑΤΥΧΗΜΑΤΩΝ ΣΤΟ ΔΙΚΤΥΟ ΤΗΣ ΔΕΗ

**2) ΕΓΚ 130427/90**

ΑΝΤΙΜΕΤΩΠΙΣΗ ΘΕΡΜΙΚΗΣ ΚΑΤΑΠΟΝΗΣΗΣ ΕΡΓΑΖΟΜΕΝΩΝ ΚΑΤΑ ΤΟ ΘΕΡΟΣ

**3) ΕΛΟΤ 891/88**

ΣΥΡΜΑΤΟΣΧΟΙΝΑ ΓΙΑ ΑΝΥΨΩΤΙΚΕΣ ΣΥΣΚΕΥΕΣ - ΚΩΔΙΚΑΣ ΠΡΑΚΤΙΚΗΣ ΓΙΑ ΕΛΕΓΧΟ ΚΑΙ ΑΠΟΡΡΙΨΗ

**4) Ν 1430/84 - (49/Α/1984)**

ΚΥΡΩΣΗ ΤΗΣ ΑΡΙΘ.62 ΔΙΕΘΝΟΥΣ ΣΥΜΒΑΣΗΣ ΕΡΓΑΣΙΑΣ "ΠΟΥ ΑΦΟΡΑ ΤΙΣ ΔΙΑΤΑΞΕΙΣ ΑΣΦΑΛΕΙΑΣ ΣΤΗΝ ΟΙΚΟΔΟΜΙΚΗ ΒΙΟΜΗΧΑΝΙΑ" ΚΑΙ ΤΗ ΡΥΘΜΙΣΗ ΘΕΜΑΤΩΝ ΠΟΥ ΕΧΟΥΝ ΣΧΕΣΗ ΜΕ ΑΥΤΗ

**5) Ν 2696/1999 - ((ΦΕΚ 57/Α'/23.3.1999))**

ΚΥΡΩΣΗ ΤΟΥ ΚΩΔΙΚΑ ΟΔΙΚΗΣ ΚΥΚΛΟΦΟΡΙΑΣ

**6) ΠΔ 105/95 - (67/Α/1995)**

ΕΛΑΧΙΣΤΕΣ ΠΡΟΔΙΑΓΡΑΦΕΣ ΓΙΑ ΤΗΝ ΣΗΜΑΝΣΗ ΑΣΦΑΛΕΙΑΣ ΚΑΙ ΥΓΕΙΑΣ ΣΤΗΝ ΕΡΓΑΣΙΑ ΣΕ ΣΥΜΜΟΡΦΩΣΗ ΜΕ ΤΗΝ ΟΔΗΓΙΑ 92/58/ΕΟΚ

**7) ΠΔ 1073/81 - (260/Α/1981)**

ΠΕΡΙ ΜΕΤΡΩΝ ΑΣΦΑΛΕΙΑΣ ΚΑΤΑ ΤΗΝ ΕΚΤΕΛΕΣΙΝ ΕΡΓΑΣΙΩΝ ΕΙΣ ΕΡΓΟΤΑΞΙΑ ΟΙΚΟΔΟΜΩΝ ΚΑΙ ΠΑΣΗΣ ΦΥΣΕΩΣ ΕΡΓΩΝ ΑΡΜΟΔΙΟΤΗΤΟΣ ΠΟΛΙΤΙΚΟΥ ΜΗΧΑΝΙΚΟΥ

**8) ΠΔ 113/2012 - (Φ.Ε.Κ. 198/Α/17.10.2012)**

ΚΑΘΟΡΙΣΜΟΣ ΕΙΔΙΚΟΤΗΤΩΝ ΓΙΑ ΤΗΝ ΕΠΑΓΓΕΛΜΑΤΙΚΗ ΔΡΑΣΤΗΡΙΟΤΗΤΑ ΤΟΥ ΧΕΙΡΙΣΜΟΥ ΜΗΧΑΝΗΜΑΤΩΝ ΤΕΧΝΙΚΩΝ ΕΡΓΩΝ, ΚΑΘΟΡΙΣΜΟΣ ΚΡΙΤΗΡΙΩΝ ΓΙΑ ΤΗΝ ΚΑΤΑΤΑΞΗ ΤΩΝ ΜΗΧΑΝΗΜΑΤΩΝ ΣΕ ΕΙΔΙΚΟΤΗΤΕΣ ΚΑΙ ΟΜΑΔΕΣ, ΚΑΘΟΡΙΣΜΟΣ ΕΠΑΓΓΕΛΜΑΤΙΚΩΝ ΠΡΟΣΟΝΤΩΝ ΚΑΙ ΠΡΟΫΠΟΘΕΣΕΩΝ ΓΙΑ ΤΗΝ ΑΣΚΗΣΗ ΤΗΣ ΕΠΑΓΓΕΛΜΑΤΙΚΗΣ ΑΥΤΗΣ ΔΡΑΣΤΗΡΙΟΤΗΤΑΣ ΑΠΟ ΦΥΣΙΚΑ ΠΡΟΣΩΠΑ ΚΑΙ ΑΛΛΕΣ ΡΥΘΜΙΣΕΙΣ

**9) ΠΔ 149/2006 - (ΦΕΚ 159/Α/28.7.2006)**

ΕΛΑΧΙΣΤΕΣ ΠΡΟΔΙΑΓΡΑΦΕΣ ΥΓΕΙΑΣ ΚΑΙ ΑΣΦΑΛΕΙΑΣ ΟΣΟΝ ΑΦΟΡΑ ΤΗΝ ΕΚΘΕΣΗ ΤΩΝ ΕΡΓΑΖΟΜΕΝΩΝ ΣΕ ΚΙΝΔΥΝΟΥΣ ΠΡΟΕΡΧΟΜΕΝΟΥΣ ΑΠΟ ΦΥΣΙΚΟΥΣ ΠΑΡΑΓΟΝΤΕΣ (ΘΟΡΥΒΟΣ) ΣΕ ΕΝΑΡΜΟΝΙΣΗ ΜΕ ΤΗΝ ΟΔΗΓΙΑ 2003/10/ΕΚ.

**10) ΠΔ 17/78 - (3/Α/1978)**

ΠΕΡΙ ΣΥΜΠΛΗΡΩΣΕΩΣ ΤΟΥ ΑΠΟ 22/29.12.33 ΠΔ ΠΕΡΙ ΑΣΦΑΛΕΙΑΣ ΕΡΓΑΤΩΝ ΚΑΙ ΥΠΑΛΛΗΛΩΝ ΕΡΓΑΖΟΜΕΝΩΝ ΕΠΙ ΦΟΡΗΤΩΝ ΚΛΙΜΑΚΩΝ

**11) ΠΔ 186/95 - (97/Α/1995)**

ΠΡΟΣΤΑΣΙΑ ΤΩΝ ΕΡΓΑΖΟΜΕΝΩΝ ΑΠΟ ΚΙΝΔΥΝΟΥΣ ΠΟΥ ΔΙΑΤΡΕΧΟΥΝ ΛΟΓΩ ΤΗΣ ΕΚΘΕΣΗΣ ΤΟΥΣ ΣΕ ΒΙΟΛΟΓΙΚΟΥΣ ΠΑΡΑΓΟΝΤΕΣ ΚΑΤΑ ΤΗΝ ΕΡΓΑΣΙΑ ΣΕ ΣΥΜΜΟΡΦΩΣΗ ΜΕ ΤΙΣ ΟΔΗΓΙΕΣ ΤΟΥ ΣΥΜΒΟΥΛΙΟΥ 90/679/ΕΟΚ ΚΑΙ 93/88/ΕΟΚ (ΤΡΟΠΟΠΟΙΗΣΗ ΠΔ 174/97 - ΦΕΚ 150/Α/1997)

**12) ΠΔ 212/2006 - (212/Α/9-10-2006)**

ΠΡΟΣΤΑΣΙΑ ΤΩΝ ΕΡΓΑΖΟΜΕΝΩΝ ΠΟΥ ΕΚΤΙΘΕΝΤΑΙ ΣΕ ΑΜΙΑΝΤΟ ΚΑΤΑ ΤΗΝ ΕΡΓΑΣΙΑ ΣΕ ΣΥΜΜΟΡΦΩΣΗ ΜΕ ΤΗΝ ΟΔΗΓΙΑ 83/477/ΕΟΚ ΤΟΥ ΣΥΜΒΟΥΛΙΟΥ, ΟΠΩΣ ΑΥΤΗ ΤΡΟΠΟΠΟΙΗΘΗΚΕ ΜΕ ΤΗΝ ΟΔΗΓΙΑ 91/382/ΕΟΚ ΤΟΥ ΣΥΜΒΟΥΛΙΟΥ ΚΑΙ ΤΗΝ ΟΔΗΓΙΑ 2003/18/ΕΚ ΤΟΥ ΕΥΡΩΠΑΪΚΟΥ ΚΟΙΝΟΒΟΥΛΙΟΥ ΚΑΙ ΣΥΜΒΟΥΛΙΟΥ

**13) ΠΔ 221233 - (406/A/1933)**

ΠΕΡΙ ΑΣΦΑΛΕΙΑΣ ΕΡΓΑΤΩΝ ΚΑΙ ΥΠΑΛΛΗΛΩΝ ΕΡΓΑΖΟΜΕΝΩΝ ΕΠΙ ΦΟΡΗΤΩΝ ΚΛΙΜΑΚΩΝ

**14) ΠΔ 225/89 - (149/A/1989)**

ΥΓΙΕΙΝΗ ΚΑΙ ΑΣΦΑΛΕΙΑ ΣΤΑ ΥΠΟΓΕΙΑ ΤΕΧΝΙΚΑ ΕΡΓΑ

**15) ΠΔ 305/96 - (212/A/1996)**

ΕΛΑΧΙΣΤΕΣ ΠΡΟΔΙΑΓΡΑΦΕΣ ΑΣΦΑΛΕΙΑΣ ΚΑΙ ΥΓΕΙΑΣ ΠΟΥ ΠΡΕΠΕΙ ΝΑ ΕΦΑΡΜΟΖΟΝΤΑΙ ΣΤΑ ΠΡΟΣΩΡΙΝΑ Η ΚΙΝΗΤΑ ΕΡΓΟΤΑΞΙΑ ΣΕ ΣΥΜΜΟΡΦΩΣΗ ΜΕ ΤΗΝ ΟΔΗΓΙΑ 92/57/ΕΟΚ

**16) ΠΔ 307/86 - (135/A/1986)**

ΠΡΟΣΤΑΣΙΑ ΤΗΣ ΥΓΕΙΑΣ ΤΩΝ ΕΡΓΑΖΟΜΕΝΩΝ ΠΟΥ ΕΚΤΙΘΕΝΤΑΙ ΣΕ ΟΡΙΣΜΕΝΟΥΣ ΧΗΜΙΚΟΥΣ ΠΑΡΑΓΟΝΤΕΣ ΚΑΤΑ ΤΗΝ ΔΙΑΡΚΕΙΑ ΤΗΣ ΕΡΓΑΣΙΑΣ ΤΟΥΣ (ΠΔ 77/93 - ΦΕΚ 34/A/1993 ΚΑΙ ΠΔ 90/99 - ΦΕΚ 94/A/1999)

**17) ΠΔ 395/94 - (220/A/1994)**

ΕΛΑΧΙΣΤΕΣ ΠΡΟΔΙΑΓΡΑΦΕΣ ΑΣΦΑΛΕΙΑΣ ΚΑΙ ΥΓΕΙΑΣ ΓΙΑ ΤΗΝ ΧΡΗΣΙΜΟΠΟΙΗΣΗ ΕΞΟΠΛΙΣΜΟΥ ΕΡΓΑΣΙΑΣ ΑΠΟ ΤΟΥΣ ΕΡΓΑΖΟΜΕΝΟΥΣ ΚΑΤΑ ΤΗΝ ΕΡΓΑΣΙΑ ΤΟΥΣ ΣΕ ΣΥΜΜΟΡΦΩΣΗ ΜΕ ΤΗΝ ΟΔΗΓΙΑ 89/655/ΕΟΚ (ΤΡΟΠΟΠΟΙΗΣΗ ΠΔ 89/99 - ΦΕΚ 94/A/1999)

**18) ΠΔ 396/94 - (220/A/1994)**

ΕΛΑΧΙΣΤΕΣ ΠΡΟΔΙΑΓΡΑΦΕΣ ΑΣΦΑΛΕΙΑΣ ΚΑΙ ΥΓΕΙΑΣ ΓΙΑ ΤΗΝ ΧΡΗΣΗ ΑΠΟ ΤΟΥΣ ΕΡΓΑΖΟΜΕΝΟΥΣ ΕΞΟΠΛΙΣΜΩΝ ΑΤΟΜΙΚΗΣ ΠΡΟΣΤΑΣΙΑΣ ΚΑΤΑ ΤΗΝ ΕΡΓΑΣΙΑ ΣΕ ΣΥΜΜΟΡΦΩΣΗ ΜΕ ΤΗΝ ΟΔΗΓΙΑ 89/656/ΕΟΚ

**19) ΠΔ 397/94 - (221/A/1994)**

ΕΛΑΧΙΣΤΕΣ ΑΠΑΙΤΗΣΕΙΣ ΥΓΙΕΙΝΗΣ ΚΑΙ ΑΣΦΑΛΕΙΑΣ ΓΙΑ ΤΟ ΧΕΙΡΩΝΑΚΤΙΚΟ ΧΕΙΡΙΣΜΟ ΦΟΡΤΙΩΝ ΟΠΟΥ ΥΠΑΡΧΕΙ ΙΔΙΑΙΤΕΡΟΣ ΚΙΝΔΥΝΟΣ ΒΛΑΒΗΣ ΤΗΣ ΡΑΧΗΣ ΚΑΙ ΤΗΣ ΟΣΦΥΙΚΗΣ ΧΩΡΑΣ ΣΕ ΣΥΜΜΟΡΦΩΣΗ ΜΕ ΤΗΝ ΟΔΗΓΙΑ 90/269/ΕΟΚ

**20) ΠΔ 398/94 - (221/A/94)**

ΕΛΑΧΙΣΤΕΣ ΠΡΟΔΙΑΓΡΑΦΕΣ ΑΣΦΑΛΕΙΑΣ ΚΑΙ ΥΓΕΙΑΣ ΚΑΤΑ ΤΗΝ ΕΡΓΑΣΙΑ ΣΕ ΕΞΟΠΛΙΣΜΟ ΜΕ ΟΘΟΝΗ ΟΠΤΙΚΗΣ ΑΠΕΙΚΟΝΙΣΗΣ ΣΕ ΣΥΜΜΟΡΦΩΣΗ ΜΕ ΤΗΝ ΟΔΗΓΙΑ 90/270/ΕΟΚ

**21) ΠΔ 399/94 - (221/A/1994)**

ΠΡΟΣΤΑΣΙΑ ΤΩΝ ΕΡΓΑΖΟΜΕΝΩΝ ΑΠΟ ΤΟΥΣ ΚΙΝΔΥΝΟΥΣ ΠΟΥ ΣΥΝΔΕΟΝΤΑΙ ΜΕ ΤΗΝ ΕΚΘΕΣΗ ΣΕ ΚΑΡΚΙΝΟΓΟΝΟΥΣ ΠΑΡΑΓΟΝΤΕΣ ΚΑΤΑ ΤΗΝ ΕΡΓΑΣΙΑ ΣΕ ΣΥΜΜΟΡΦΩΣΗ ΜΕ ΤΗΝ ΟΔΗΓΙΑ ΤΟΥ ΣΥΜΒΟΥΛΙΟΥ 90/394/ΕΟΚ

**22) ΠΔ 57/10 - (ΦΕΚ 97/A/25.6.10)**

«ΠΡΟΣΑΡΜΟΓΗ ΤΗΣ ΕΛΛΗΝΙΚΗΣ ΝΟΜΟΘΕΣΙΑΣ ΠΡΟΣ ΤΗΝ ΟΔΗΓΙΑ 2006/42/ΕΚ ΤΟΥ ΕΥΡΩΠΑΪΚΟΥ ΚΟΙΝΟΒΟΥΛΙΟΥ ΚΑΙ ΤΟΥ ΣΥΜΒΟΥΛΙΟΥ «ΣΧΕΤΙΚΑ ΜΕ ΤΑ ΜΗΧΑΝΗΜΑΤΑ ΚΑΙ ΤΗΝ ΤΡΟΠΟΠΟΙΗΣΗ ΤΗΣ ΟΔΗΓΙΑΣ 95/16/ΕΚ» ΚΑΙ ΚΑΤΑΡΓΗΣΗ ΤΩΝ Π.Δ. 18/96 ΚΑΙ 377/93»

**23) ΠΔ 77/1993 - (31/A/18-3-93)**

ΓΙΑ ΤΗΝ ΠΡΟΣΤΑΣΙΑ ΤΩΝ ΕΡΓΑΖΟΜΕΝΩΝ ΑΠΟ ΦΥΣΙΚΟΥΣ, ΧΗΜΙΚΟΥΣ ΚΑΙ ΒΙΟΛΟΓΙΚΟΥΣ ΠΑΡΑΓΟΝΤΕΣ ΚΑΙ ΤΡΟΠΟΠΟΙΗΣΗ ΚΑΙ ΣΥΜΠΛΗΡΩΣΗ ΤΟΥ Π.Δ/ΤΟΣ 307/86 (135/A) ΣΕ ΣΥΜΜΟΡΦΩΣΗ ΠΡΟΣ ΤΗΝ ΟΔΗΓΙΑ ΤΟΥ ΣΥΜΒΟΥΛΙΟΥ 88/642/ΕΟΚ

**24) ΠΔ 778/80 - (193/A/1980)**

ΠΕΡΙ ΜΕΤΡΩΝ ΑΣΦΑΛΕΙΑΣ ΚΑΤΑ ΤΗΝ ΕΚΤΕΛΕΣΗ ΟΙΚΟΔΟΜΙΚΩΝ ΕΡΓΑΣΙΩΝ

**25) ΠΔ 94/87 - (54/A/1987)**

ΠΡΟΣΤΑΣΙΑ ΤΩΝ ΕΡΓΑΖΟΜΕΝΩΝ ΠΟΥ ΕΚΤΙΘΕΝΤΑΙ ΣΤΟΝ ΜΕΤΑΛΛΙΚΟ ΜΟΛΥΒΟ ΚΑΙ ΤΙΣ ΕΝΩΣΕΙΣ ΙΟΝΤΩΝ ΤΟΥ ΚΑΤΑ ΤΗΝ ΕΡΓΑΣΙΑ



**26) ΠΔ 95/78 - (20/Α/1978)**

ΠΕΡΙ ΜΕΤΡΩΝ ΥΓΙΕΙΝΗΣ ΚΑΙ ΑΣΦΑΛΕΙΑΣ ΤΩΝ ΑΠΑΣΧΟΛΟΥΜΕΝΩΝ ΕΙΣ ΕΡΓΑΣΙΑΣ ΣΥΓΚΟΛΛΗΣΕΩΝ

**27) ΣΣΕ ΟΙΚΟΔΟΜΩΝ**

ΔΙΑΚΟΠΗ ΕΡΓΑΣΙΑΣ ΓΙΑ ΘΕΡΜΟΚΡΑΣΙΕΣ ΠΑΝΩ ΑΠΟ 39°C ΥΠΟ ΣΚΙΑ

**28) ΥΑ 1014(ΦΟΡ)94 - (216/Α/2001)**

ΕΓΚΡΙΣΗ ΚΑΝΟΝΙΣΜΩΝ ΑΚΤΙΝΟΠΡΟΣΤΑΣΙΑΣ

**29) ΥΑ 12436/706/11 - (ΦΕΚ 2039/Β/13.9.11)**

«ΣΥΜΜΟΡΦΩΣΗ ΠΡΟΣ ΤΙΣ ΔΙΑΤΑΞΕΙΣ ΤΗΣ ΟΔΗΓΙΑΣ 2010/35/ΕΚ ΤΟΥ ΕΥΡΩΠΑΪΚΟΥ ΚΟΙΝΟΒΟΥΛΙΟΥ ΚΑΙ ΤΟΥ ΣΥΜΒΟΥΛΙΟΥ ΤΗΣ 16ΗΣ ΙΟΥΝΙΟΥ 2010 ΣΧΕΤΙΚΑ ΜΕ ΤΟΝ ΜΕΤΑΦΕΡΟΜΕΝΟ ΕΞΟΠΛΙΣΜΟ ΥΠΟ ΠΙΕΣΗ ΚΑΙ ΤΗΝ ΚΑΤΑΡΓΗΣΗ ΤΩΝ ΟΔΗΓΙΩΝ ΤΟΥ ΣΥΜΒΟΥΛΙΟΥ 76/767/ΕΟΚ, 84/525/ΕΟΚ, 84/526/ΕΟΚ, 84/527/ΕΟΚ ΚΑΙ 1999/36/ΕΚ»

**30) ΥΑ 16440/Φ104/445/93 - (756/Β/1993)**

ΚΑΝΟΝΙΣΜΟΣ ΠΑΡΑΓΩΓΗΣ ΚΑΙ ΔΙΑΘΕΣΗΣ ΣΤΗΝ ΑΓΟΡΑ ΣΥΝΑΡΜΟΛΟΓΟΥΜΕΝΩΝ ΜΕΤΑΛΛΙΚΩΝ ΣΤΟΙΧΕΙΩΝ ΓΙΑ ΤΗΝ ΑΣΦΑΛΗ ΚΑΤΑΣΚΕΥΗ ΚΑΙ ΧΡΗΣΗ ΜΕΤΑΛΛΙΚΩΝ ΣΚΑΛΩΣΙΩΝ

**31) ΥΑ 18477/92 - (558/Β/1992)**

ΚΑΘΟΡΙΣΜΟΣ ΕΠΙΤΡΕΠΟΜΕΝΩΝ ΟΡΙΩΝ ΕΚΠΟΜΠΗΣ ΜΟΝΟΞΕΙΔΙΟΥ ΤΟΥ ΑΝΘΡΑΚΑ (CO) ΚΑΙ ΥΔΡΟΓΟΝΑΝΘΡΑΚΩΝ (HC) ΣΤΑ ΚΑΥΣΑΕΡΙΑ ΤΩΝ ΒΕΝΖΙΝΟΚΙΝΗΤΩΝ ΟΔΙΚΩΝ ΟΧΗΜΑΤΩΝ ΜΕ ΤΕΤΡΑΧΡΟΝΟ ΚΙΝΗΤΗΡΑ ΚΑΙ ΚΑΘΙΕΡΩΣΗ ΣΧΕΤΙΚΗΣ ΜΕΘΟΔΟΥ ΜΕΤΡΗΣΗΣ

**32) ΥΑ 22/5/93 - (Χ/Α/1993)**

ΣΥΣΤΑΣΕΙΣ ΓΙΑ ΚΑΤΕΔΑΦΙΣΕΙΣ ΚΤΙΡΙΩΝ

**33) ΥΑ 3046/89 - (59/Δ/1989)**

ΚΤΙΡΙΟΔΟΜΙΚΟΣ ΚΑΝΟΝΙΣΜΟΣ (ΤΡΟΠΟΠΟΙΗΣΗ ΥΑ49977/89 - ΦΕΚ 535/Β/89)

**34) ΥΑ 378/94/94 - (ΦΕΚ 705/Β/20.9.94)**

«ΕΠΙΚΙΝΔΥΝΕΣ ΟΥΣΙΕΣ, ΤΑΞΙΝΟΜΗΣΗ, ΣΥΣΚΕΥΑΣΙΑ ΚΑΙ ΕΠΙΣΗΜΑΝΣΗ ΑΥΤΩΝ ΣΕ ΣΥΜΜΟΡΦΩΣΗ ΠΡΟΣ ΤΗΝ ΟΔΗΓΙΑ ΤΟΥ ΣΥΜΒΟΥΛΙΟΥ ΤΩΝ ΕΥΡΩΠΑΪΚΩΝ ΚΟΙΝΟΤΗΤΩΝ 67/548/ΕΟΚ ΟΠΩΣ ΕΧΕΙ ΤΡΟΠΟΠΟΙΗΘΕΙ ΚΑΙ ΙΣΧΥΕΙ»

**35) ΥΑ 470/85 - (183/Β/1985)**

ΗΛΕΚΤΡΟΛΟΓΙΚΟ ΥΛΙΚΟ ΠΟΥ ΠΡΟΟΡΙΖΕΤΑΙ ΝΑ ΧΡΗΣΙΜΟΠΟΙΗΘΕΙ ΕΝΤΟΣ ΟΡΙΣΜΕΝΩΝ ΟΡΙΩΝ ΤΑΣΕΩΣ ΣΕ ΣΥΜΜΟΡΦΩΣΗ ΠΡΟΣ ΤΗΝ ΟΔΗΓΙΑ ΤΟΥ ΣΥΜΒΟΥΛΙΟΥ 73/23/ΕΟΚ

**36) ΥΑ 50292/3549/08/09 - (ΦΕΚ 272/Β/16.2.09)**

«ΕΦΟΔΙΑΣΜΟΣ ΤΩΝ ΟΧΗΜΑΤΩΝ ΜΕ ΦΟΡΗΤΟΥΣ ΠΥΡΟΣΒΕΣΤΗΡΕΣ»

**37) ΥΑ 8243/1113/91 - (138/Β/1991)**

ΚΑΘΟΡΙΣΜΟΣ ΜΕΤΡΩΝ ΚΑΙ ΜΕΘΟΔΩΝ ΓΙΑ ΤΗΝ ΠΡΟΛΗΨΗ ΚΑΙ ΜΕΙΩΣΗ ΤΗΣ ΡΥΠΑΝΣΗΣ ΤΟΥ ΠΕΡΙΒΑΛΛΟΝΤΟΣ ΑΠΟ ΕΚΠΟΜΠΕΣ ΑΜΙΑΝΤΟΥ

**38) ΥΑ Α5/2375/78**

ΠΕΡΙ ΤΗΣ ΧΡΗΣΕΩΣ ΚΑΤΑΣΙΓΑΣΜΕΝΩΝ ΑΕΡΟΣΦΥΡΩΝ

**39) ΥΑ Β17081/2964 - (157/Β/1996)**

ΣΥΣΚΕΥΕΣ ΚΑΙ ΣΥΣΤΗΜΑΤΑ ΠΡΟΣΤΑΣΙΑΣ ΠΟΥ ΠΡΟΟΡΙΖΟΝΤΑΙ ΓΙΑ ΧΡΗΣΗ ΣΕ ΕΚΡΗΞΙΜΕΣ ΑΤΜΟΣΦΑΙΡΕΣ

**40) ΥΑ ΒΜΠ/30058/83 - (121/Β/1983)**

ΕΓΚΡΙΣΗ ΠΡΟΤΥΠΗΣ ΠΡΟΔΙΑΓΡΑΦΗΣ ΣΗΜΑΝΣΕΩΣ ΕΚΤΕΛΟΥΜΕΝΩΝ ΕΡΓΩΝ ΣΕ ΟΔΟΥΣ ΕΝΤΟΣ ΚΑΤΟΙΚΗΜΕΝΩΝ ΠΕΡΙΟΧΩΝ

**41) ΥΑ ΒΜΠ/30428/80 - (589/Β/1980)**

ΕΓΚΡΙΣΗ ΠΡΟΤΥΠΗΣ ΠΡΟΔΙΑΓΡΑΦΗΣ ΣΗΜΑΝΣΕΩΣ ΕΚΤΕΛΟΥΜΕΝΩΝ ΕΡΓΩΝ ΣΕ ΟΔΟΥΣ ΕΚΤΟΣ ΚΑΤΟΙΚΗΜΕΝΩΝ ΠΕΡΙΟΧΩΝ

**ΠΕΙΡΑΙΑΣ, 15/02/2021**

**Ο ΣΥΝΤΑΞΑΣ**

**ΘΕΩΡΗΘΗΚΕ**

**Η ΠΡΟΙΣΤΑΜΕΝΗ ΤΜ.ΟΔΟ**

**ΝΙΚΟΛΑΟΣ ΒΕΝΙΟΣ**  
ΜΗΧΑΝΟΛΟΓΟΣ ΜΗΧΑΝΙΚΟΣ Τ.Ε

**ΑΓΓΕΛΙΚΗ ΚΩΝΣΤΑΝΤΑΡΑ**  
ΤΟΠΟΓΡΑΦΟΣ ΜΗΧΑΝΙΚΟΣ

**ΕΓΚΡΙΘΗΚΕ ΜΕ ΤΗΝ ΥΠ' ΑΡ. 1346/2021 (30<sup>η</sup> Συνδρ./22.06.2021)**  
**ΑΠΟΦΑΣΗ ΤΗΣ ΟΙΚΟΝΟΜΙΚΗΣ ΕΠΙΤΡΟΠΗΣ**

**Ο ΠΡΟΕΔΡΟΣ**

**ΝΙΚΟΛΑΟΣ ΠΕΠΠΑΣ**