



**ΕΛΛΗΝΙΚΗ ΔΗΜΟΚΡΑΤΙΑ
ΠΕΡΙΦΕΡΕΙΑ ΑΤΤΙΚΗΣ
ΠΕΡΙΦΕΡΕΙΑΚΟ ΣΥΜΒΟΥΛΙΟ**

Γραφείο Προέδρου

Ταχ.Δ/ση : Λεωφ. Συγγρού 80-88

Ταχ. Κωδ. : 117 41 Αθήνα

Τηλ.: 213-2065244, 238, 518

e-mail : ssona@patt.gov.gr

Συνεδρίαση 26^η

ΑΠΟΦΑΣΗ υπ' αριθμ. 311/2024

Σήμερα 19/12/2024, ημέρα Πέμπτη και ώρα 15:00, συνήλθαν σε τακτική συνεδρίαση τα μέλη του Περιφερειακού Συμβουλίου της Περιφέρειας Αττικής. Η συνεδρίαση πραγματοποιήθηκε δια ζώσης στην αίθουσα «Άννα Συνοδινού» στο Πολυδύναμο Κέντρο Πολιτιστικών, Αθλητικών & Κοινωνικών Δραστηριοτήτων «Μίκης Θεοδωράκης» του Δήμου Ιλίου (Ταχ. Δ/ση: Ηροδότου & Πωγωνίου, Ίλιον), κατά τις προβλέψεις των διατάξεων της παρ. 1 του άρθρου 167 του Ν. 3852/2010 (ΦΕΚ 87/τ. Α/07-6-2010), όπως ισχύει, κατόπιν της υπ' αριθμ. πρωτ. 1427638/13-12-2024 πρόσκλησης του Προέδρου κ. Βασίλειου Καπερνάρου, που κοινοποιήθηκε νόμιμα, στις 13/12/2024 στον Περιφερειάρχη Αττικής, σε καθένα από τους Αντιπεριφερειάρχες καθώς και σε καθένα από τους Περιφερειακούς Συμβούλους.

Θέμα 26^ο Η.Δ.

Γνωμοδότηση επί της Στρατηγικής Μελέτης Περιβαλλοντικών Επιπτώσεων (Σ.Μ.Π.Ε.) της 1^{ης} Αναθεώρησης του Σχεδίου Διαχείρισης Κινδύνων Πλημμύρας Υδατικού Διαμερίσματος Ανατολικής Πελοποννήσου (EL03).

Διαπιστώθηκε η απαρτία, κατά την έναρξη της συνεδρίασης, με σύνολο εξήντα εννέα (69) παρόντων επί συνόλου ογδόντα πέντε (85) Περιφερειακών Συμβούλων, σύμφωνα με την υπ' αριθμ. 447/2023 απόφαση του Πολυμελούς Πρωτοδικείου Αθηνών, με την οποία επικυρώθηκε το αποτέλεσμα των εκλογών της 8^{ης} Οκτωβρίου 2023 για την Περιφέρεια Αττικής και ανακηρύχθηκε ο επιτυχών και οι επιλαχόντες συνδυασμοί, ο Περιφερειάρχης και οι τακτικοί και αναπληρωματικοί περιφερειακοί σύμβουλοι κάθε συνδυασμού για την περιφερειακή περίοδο από 01-01- 2024 έως 31-12-2028, όπως αυτή διορθώθηκε με την υπ' αριθμ. 538/2023 όμοια και τροποποιήθηκε με την υπ' αριθμ. 186/2024 απόφαση του Διοικητικού Εφετείου Αθηνών.

Οι παρόντες και οι απόντες στη συζήτηση του συγκεκριμένου θέματος έχουν ως εξής:

Παρόντες:

Ο Περιφερειάρχης Αττικής κ. Χαρδαλιάς Νικόλαος

Τα μέλη του Περιφερειακού Συμβουλίου Αττικής:

Ο Πρόεδρος κ. Καπερνάρος Βασίλειος
Ο Αντιπρόεδρος κ. Κάβουρας Κωνσταντίνος
Ο Γραμματέας κ. Μπενετάτος Στυλιανός

Η Αναπληρώτρια Περιφερειάρχης κ. Κεφαλογιάννη Χριστίνα

Οι Χωρικοί Αντιπεριφερειάρχες Αττικής κ.κ.: Αντωνάκου Σταυρούλα, Βαρελάς Κλεάνθης, Ζώμπος Κωνσταντίνος, Θεοδωρόπουλος Χρήστος, Καβαλλάρη Βασιλική (Βίκυ), Κεφαλογιάννη Λουκία, Λώλος Βασίλειος.

Οι Θεματικοί Αντιπεριφερειάρχες Αττικής κ.κ.: Ασκητής Αθανάσιος (Θάνος), Αυγερινός Αθανάσιος (Θανάσης), Γιακουμάτου Ευαγγελία (Εβίνα), Κοσμόπουλος Ελευθέριος, Μανωλάκος Λεωνίδας, Πάλλη - Γιαννακοπούλου Αλεξάνδρα, Πρεζεράκου Ευριδίκη (Έρρικα), Σιάτρας Χαράλαμπος (Μπάμπης), Τουμαζάτου Μαριάννα.

Οι Περιφερειακοί Σύμβουλοι κ.κ.:

Αβραμίδης Γαβριήλ, Αβραμοπούλου Ελένη, Αγγέλης Σπυρίδων, Αδαμοπούλου Γεωργία (Τζίνα), Αλεξανδράτος Χαράλαμπος (Μπάμπης), Αλμπάνης Ευάγγελος, Αντωνίου Άννα, Αποστολίδου Κλεονίκη (Νίκη), Αυλωνίτου Χρυσάνθη, Βαθιώτης Αθανάσιος, Βάρσου Μαργαρίτα, Βισκαδουράκης Αθανάσιος (Θανάσης), Βλάχος Γεώργιος, Βλάχου Γεωργία, Βοϊδονικόλας Σταύρος, Γαλακτόπουλος Πέτρος, Γεράκη Αικατερίνη, Γεωργιάδου Παρασκευή (Εύη), Γώγος Χρήστος, Δαμάσκος Δημήτριος, Ζαμπίδης Μιχαήλ (Άιρον Μάικ), Ιωακειμίδης Γεώργιος, Ιωακειμίδης Ευάγγελος, Καββαδίας Αντώνης, Καζάκου Μαρία, Καραδήμα Ιωάννα, Κατσικάρης Δημήτριος, Κόκκαλης Βασίλειος, Κοροβέση Μυρτώ, Κουρή Μαρία (Μαίρη), Κουτσογιαννόπουλος Θεόδωρος (Θοδωρής), Λογοθέτη Αικατερίνη, Μαγκανάρης Νικόλαος, Μακρή Σταυρούλα (Ρούλα), Μαρκουίζος (Ιαβέρης) Κωνσταντίνος, Μελάς Σταύρος, Μουζάλας Μάριος, Μπαϊρακτάρης Πολυχρόνιος (Πολυχρόνης), Μπαρμπαγιάννη - Αδαμοπούλου Ευγενία, Μωραϊτάκη Πικρού Ελευθερία (Ρίτα), Ντούρος Γεώργιος, Ορφανός Αθανάσιος (Θάνος), Παπαγεωργίου Νικόλαος, Παπασπύρου Αθανασία, Πετρόπουλος Βασίλειος, Πρωτούλης Ιωάννης, Ράπτης Ιωάννης, Σγουρός Ιωάννης, Σφακιανάκης Εμμανουήλ (Μανώλης), Τάσης Γεώργιος, Τσουκαλάς Γεώργιος, Χιωτάκης Νικόλαος (Νίκος), Χρονοπούλου Νίκη.

Απόντες:

Τα μέλη του Περιφερειακού Συμβουλίου Αττικής:

Ο Χωρικός Αντιπεριφερειάρχης Αττικής κ. Βουτσινάς Ιωάννης.

Οι Θεματικοί Αντιπεριφερειάρχες Αττικής κ. Αγγελάκη Δήμητρα και κ. Μιλλούση Βασιλική (Βίκυ).

Οι Περιφερειακοί Σύμβουλοι κ.κ.:

Αλυμάρα Σοφία, Αργυράκη Βασιλεία (Μπέσσυ), Καμπούρης Φίλιππος, Κασίμης Χρήστος, Κατσούλης Αθανάσιος (Σάκης), Κωνσταντέλλου Αθηνά, Μπαλάφας Γεώργιος, Συρίγος Βάλαμος, Σχορτσανίτης Σοφοκλής.

Χρέη υπηρεσιακών γραμματέων άσκησαν οι υπάλληλοι της Περιφέρειας Αττικής κ. Σωτηροπούλου Ευαγγελία και κ. Ζαλοκώστα Ευανθία- Αναστασία.

Ο Πρόεδρος του Περιφερειακού Συμβουλίου κ. Βασίλειος Καπερνάρος έδωσε το λόγο στον Αντιπεριφερειάρχη Περιβάλλοντος & Ποιότητας Ζωής, κ Χαράλαμπο (Μπάμπη) Σιάτρα, ο οποίος έθεσε υπ' όψιν του Περιφερειακού Συμβουλίου την υπ' αριθμ. πρωτ.

1419773/12-12-2024 εισήγηση της Δ/σης Περιβάλλοντος & Κλιματικής Αλλαγής της Περιφέρειας Αττικής, που εστάλη με την πρόσκληση και έχει ως εξής:

Έχοντας υπόψη:

1. Τις διατάξεις του Ν. 3852/10 «Νέα αρχιτεκτονική της Διοίκησης – Πρόγραμμα Καλλικράτης» (ΦΕΚ 87 Α/07-06-10)
2. Το Π.Δ. 145/2010 «Οργανισμός της Περιφέρειας Αττικής» (ΦΕΚ 238Α/27-12-10) όπως τροποποιήθηκε με την υπ αριθμ 109290/39629/2016 απόφαση «Έγκριση της υπ αριθμ 438/2016 απόφασης του Περιφερειακού Συμβουλίου Περιφέρειας Αττικής με την οποία τροποποιείται ο Οργανισμός Εσωτερικής Υπηρεσίας της Περιφέρειας Αττικής (ΦΕΚ 4251/Β΄/2016)
3. Το Ν.1650/1986 (ΦΕΚ 160/τ.Α/16.10.1986) για την προστασία του περιβάλλοντος, όπως τροποποιήθηκε από το Ν.3010 (ΦΕΚ Α΄ 91/25.04.2002) και το Ν4014/11 (ΦΕΚ 209^Α / 21-09-2011) για την «Περιβαλλοντική αδειοδότηση έργων και δραστηριοτήτων, ρύθμιση αυθαιρέτων σε συνάρτηση με δημιουργία περιβαλλοντικού ισοζυγίου και άλλες διατάξεις αρμοδιότητας Υπουργείου Περιβάλλοντος»
4. Το Νόμο 4685/2020 ΦΕΚ 92/Α/7-5-2020 Εκσυγχρονισμός περιβαλλοντικής νομοθεσίας, ενσωμάτωση στην ελληνική νομοθεσία των Οδηγιών 2018/844 και 2019/692 του Ευρωπαϊκού Κοινοβουλίου και του Συμβουλίου και λοιπές διατάξεις.
5. Το Ν.1650/1986 (ΦΕΚ 160/τ.Α/16.10.1986) για την προστασία του περιβάλλοντος, όπως τροποποιήθηκε από το Ν.3010 (ΦΕΚ Α΄ 91/25.04.2002) και το Ν4014/11 (ΦΕΚ 209^Α / 21-09-2011) για την «Περιβαλλοντική αδειοδότηση έργων και δραστηριοτήτων, ρύθμιση αυθαιρέτων σε συνάρτηση με δημιουργία περιβαλλοντικού ισοζυγίου και άλλες διατάξεις αρμοδιότητας Υπουργείου Περιβάλλοντος»
6. Την ΚΥΑ με αριθμ:οικ.1649/45/14-1-2014 (ΦΕΚ45/Β΄/15-1-14) «Εξειδίκευση των διαδικασιών γνωμοδοτήσεων και τρόπου ενημέρωσης του κοινού και συμμετοχής του ενδιαφερόμενου κοινού στη δημόσια διαβούλευση κατά την περιβαλλοντική αδειοδότηση έργων και δραστηριοτήτων της Κατηγορίας Α΄ της απόφασης του Υπουργού Περιβάλλοντος, Ενέργειας και Κλιματικής Αλλαγής υπ΄ αριθμ. 1958/2012 (ΦΕΚ Α΄ 21), σύμφωνα με τα οριζόμενα στο άρθρο 19 παράγραφος 9 του ν. 4014/2011 (ΦΕΚ Α΄ 209), καθώς και κάθε άλλης σχετικής λεπτομέρειας»..
7. Το Ν.3937/2011 (ΦΕΚ60/Α/31-3-2011) περί της «Διατήρησης της βιοποικιλότητας και άλλες διατάξεις» καθώς και της ΚΥΑ 33318/3028/1998 (ΦΕΚ1289/Β/1998) για τον «Καθορισμό μέτρων και διαδικασιών για τη διατήρηση των φυσικών οικοτόπων (ενδιαιτημάτων) καθώς και της άγριας πανίδας και χλωρίδας», όπως τροποποιήθηκε με την ΚΥΑ 14849/853/Ε103/2008(ΦΕΚ645/Β/2008)
8. Την ΚΥΑ ΥΠΕΧΩΔΕ/ΕΥΠΕ/οικ107017/28-08-06 (ΦΕΚ1225/Β΄/5-9-2006) «Εκτίμηση των περιβαλλοντικών επιπτώσεων ορισμένων σχεδίων και προγραμμάτων σε συμμόρφωση με τις διατάξεις της οδηγίας 2001/42/ΕΚ σχετικά με την εκτίμηση των περιβαλλοντικών επιπτώσεων ορισμένων σχεδίων και προγραμμάτων» του Ευρωπαϊκού Κοινοβουλίου και του Συμβουλίου της 27^{ης} Ιουνίου 2001
9. Τις διατάξεις της ΚΥΑ με αριθμ. οικ. 145116/2011 «Καθορισμός μέτρων, όρων και διαδικασιών για την επαναχρησιμοποίηση επεξεργασμένων υγρών αποβλήτων και άλλες διατάξεις» (ΦΕΚ 354/Β/8-3-2011) όπως τροποποιήθηκε από την ΚΥΑ με αριθμ οικ 191002/2013 «Τροποποίηση της υπ αριθμ 145116/2011 κοινής υπουργικής απόφασης ... και συναφείς διατάξεις.
10. Το Ν998/1979 «Περί προστασίας των δασών και των δασικών εν γένει εκτάσεων της Χώρας» (ΦΕΚ 289/Α/1979), όπως τροποποιήθηκε με τον Ν2040/1992 (ΦΕΚ70/Α/1992) «Ρύθμιση Θεμάτων αρμοδιότητας Υπουργείου Γεωργίας και

- νομικών προσώπων εποπτείας του και άλλες διατάξεις» και το Ν3208/2003 (ΦΕΚ303/Α/2003) «Προστασία των δασικών οικοσυστημάτων, κατάρτιση δασολογίου, ρύθμιση εμπραγμάτων δικαιωμάτων επί δασών και δασικών εν γένει εκτάσεων και άλλες διατάξεις»
11. Το Ν.3199/2003 (ΦΕΚ280/Α/2003) για την «Προστασία και διαχείριση των υδάτων – εναρμόνιση με την οδηγία 2000/60/ΕΚ του Ευρωπαϊκού Κοινοβουλίου και Συμβουλίου της 23^{ης} Οκτωβρίου 2000»
 12. Το ΠΔ51/07 (ΦΕΚ54/Α/8-3-07) περί «Καθορισμού μέτρων και διαδικασιών για την ολοκληρωμένη προστασία και διαχείριση των υδάτων σε συμμόρφωση με τις διατάξεις της οδηγίας 2000/60/ΕΚ «για τη θέσπιση πλαισίου κοινοτικής δράσης στον τομέα της πολιτικής των υδάτων» του Ευρωπαϊκού Κοινοβουλίου και του Συμβουλίου της 23^{ης} Οκτωβρίου 2000»
 13. Την ΚΥΑ με αριθμ Η.Π. 31822/1542/Ε103 /20-07-2010 (ΦΕΚ1108/Β΄/21-07-2010) περί «Αξιολόγηση και διαχείριση των κινδύνων πλημμύρας σε συμμόρφωση με τις διατάξεις της οδηγίας 2007/60/ΕΚ για την αξιολόγηση και τη διαχείριση των κινδύνων πλημμύρας του Ευρωπαϊκού Κοινοβουλίου και του Συμβουλίου της 23^{ης} Οκτωβρίου 2007» όπως τροποποιήθηκε και ισχύει με την ΚΥΑ με αριθμ 177772/924/14-06-17 (ΦΕΚ2148/Β΄/22-06-2017)
 14. Την ΚΥΑ 26857/553/1988 (ΦΕΚ 196Β/6-04-1988) «Μέτρα και περιορισμοί για την προστασία των υπόγειων νερών από απορρίψεις ορισμένων επικίνδυνων ουσιών» όπως τροποποιήθηκε από το Π.Δ. 51/07, (54/Α/8.3.07) περί «Καθορισμού μέτρων και διαδικασιών για την ολοκληρωμένη προστασία και διαχείριση των υδάτων σε συμμόρφωση με τις διατάξεις της οδηγίας 2000/60/ΕΚ «για τη θέσπιση πλαισίου κοινοτικής δράσης στον τομέα της πολιτικής των υδάτων» του Ευρωπαϊκού Κοινοβουλίου και του Συμβουλίου της 23^{ης} Οκτωβρίου 2000»
 15. Την ΚΥΑ ΗΠ 51354/2641/Ε103/24-11-2010 (ΦΕΚ1909/Β΄/8-12-10) Καθορισμός Προτύπων Ποιότητας Περιβάλλοντος (ΠΠΠ) για τις συγκεντρώσεις ορισμένων ρύπων και ουσιών προτεραιότητας στα επιφανειακά ύδατα, σε συμμόρφωση προς τις διατάξεις της οδηγίας 2008/105/ ΕΚ του Ευρωπαϊκού Κοινοβουλίου και του Συμβουλίου της 16^{ης} Δεκεμβρίου 2008 «σχετικά με Πρότυπα Ποιότητας Περιβάλλοντος (ΠΠΠ) στον τομέα της πολιτικής των υδάτων και σχετικά με την τροποποίηση και μετέπειτα κατάργηση των οδηγιών του Συμβουλίου 82/176/ΕΟΚ, 83/513/ΕΟΚ, 84/156/ΕΟΚ, 84/491/ ΕΟΚ και 86/280/ΕΟΚ και την τροποποίηση της οδηγίας 2000/60/ΕΚ του Ευρωπαϊκού Κοινοβουλίου και του Συμβουλίου», καθώς και για τις συγκεντρώσεις ειδικών ρύπων στα εσωτερικά επιφανειακά ύδατα και άλλες διατάξεις, όπως τροποποιήθηκε από την ΚΥΑ οικ. 170766/2016, (ΦΕΚ 69/Β/22-1-2016)
 16. Το Ν.4280/14 (ΦΕΚ159/Α΄/8-8-2014) περί Περιβαλλοντικής αναβάθμισης και ιδιωτικής πολεοδόμησης – Βιώσιμη ανάπτυξη οικισμών Ρυθμίσεις δασικής νομοθεσίας και άλλες διατάξεις όπως τροποποίησε σχετικά το 998/79 περί προστασίας των δασών και των δασικών εν γένει εκτάσεων της χώρας
 17. Την ΥΑ ΥΠΕΝ/ΓρΕΓΥ/41369/327/9 Ιουν 2018 (ΦΕΚ2693/Β΄/6 Ιουλ 2018) «Έγκριση του Σχεδίου Διαχείρισης Κινδύνων Πλημμύρας Λεκανών Απορροής ποταμών του Υδατικού Διαμερίσματος Αττικής (ΕΛ06) και της αντίστοιχης Στρατηγικής Μελέτης Περιβαλλοντικών Επιπτώσεων.
 18. Την ΥΑ 903/2017 (ΦΕΚ4672/Β΄) «Έγκριση της 1ης Αναθεώρησης του Σχεδίου Διαχείρισης των Λεκανών Απορροής Ποταμών του Υδατικού Διαμερίσματος Αττικής και της αντίστοιχης Στρατηγικής Μελέτης Περιβαλλοντικών Επιπτώσεων.»
 19. Το Ν.4258/14 (ΦΕΚ94/Α΄/14-4-2014) «Διαδικασία Οριοθέτησης και ρυθμίσεις θεμάτων για τα υδατορέματα – ρυθμίσεις Πολεοδομικής νομοθεσίας και άλλες διατάξεις»
 20. Το με ΑΠ:ΥΠΕΝ/ΔΙΠΑ/114050/7960/21-10-2024 Δ/σης Περιβαλλοντικής

Αδειοδότησης/ ΥΠΕΝ διαβιβαστικού για τη διατύπωση γνώμης επί της ΣΜΠΕ της 1^{ης} Αναθεώρησης του Σχεδίου Διαχείρισης Κινδύνων Πλημμύρας Υδατικού Διαμερίσματος Ανατολικής Πελοποννήσου (ΕΛ 03)» μετά του διαβιβαστικού ΑΠ: 1221402/23-10-24 Περιφερειακού συμβουλίου (ΑΠ: 1221402/24 Δ/σής μας)

i. Θέτουμε υπόψη του Περιφερειακού Συμβουλίου Αττικής, την (20) σχετική ΣΜΠΕ της 1ης Αναθεώρησης του Σχεδίου Διαχείρισης Κινδύνων Πλημμύρας Υδατικού Διαμερίσματος Ανατολικής Πελοποννήσου (ΕΛ 03)», η οποία διαβιβάστηκε από την Διεύθυνση Περιβαλλοντικής Αδειοδότησης/ ΥΠΕΝ για την έκφραση της γνώμης και τις τυχόν παρατηρήσεις, του Περιφερειακού Συμβουλίου, στο πλαίσιο του προγραμματισμού του έργου και των διαδικασιών διασφάλισης συστηματικής εκτίμησης των περιβαλλοντικών επιπτώσεων και λήψης των σχετικών αποφάσεων..

ii. Η διαβιβασθείσα στην Υπηρεσία μας μελέτη μετά παραρτημάτων και εγγράφων (518 σελ) περιλαμβάνει:

ΠΕΡΙΕΧΟΜΕΝΑ

1. ΜΗ ΤΕΧΝΙΚΗ ΠΕΡΙΛΗΨΗ	1
2. ΕΙΣΑΓΩΓΗ	58
3. ΣΚΟΠΙΜΟΤΗΤΑ ΚΑΙ ΣΤΟΧΟΙ ΤΟΥ ΣΧΕΔΙΟΥ – ΣΧΕΣΗ ΜΕ ΑΛΛΑ ΣΧΕΤΙΚΑ ΣΧΕΔΙΑ / ΠΡΟΓΡΑΜΜΑΤΑ	107
4. ΠΕΡΙΓΡΑΦΗ ΤΟΥ ΣΧΕΔΙΟΥ	197
5. ΕΝΑΛΛΑΚΤΙΚΕΣ ΔΥΝΑΤΟΤΗΤΕΣ	347
6. ΠΕΡΙΓΡΑΦΗ ΥΦΙΣΤΑΜΕΝΗΣ ΚΑΤΑΣΤΑΣΗΣ ΤΟΥ ΠΕΡΙΒΑΛΛΟΝΤΟΣ	356
7. ΕΚΤΙΜΗΣΗ, ΑΞΙΟΛΟΓΗΣΗ ΚΑΙ ΑΝΤΙΜΕΤΩΠΙΣΗ ΤΩΝ ΠΕΡΙΒΑΛΛΟΝΤΙΚΩΝ ΕΠΙΠΤΩΣΕΩΝ	446
8. ΣΤΟΙΧΕΙΑ ΚΑΝΟΝΙΣΤΙΚΗΣ ΠΡΑΞΗΣ	488
9. ΔΥΣΚΟΛΙΕΣ ΠΟΥ ΑΝΕΚΥΨΑΝ ΚΑΤΑ ΤΗΝ ΕΚΠΟΝΗΣΗ ΤΗΣ ΣΜΠΕ	491
10. ΒΑΣΙΚΕΣ ΜΕΛΕΤΕΣ ΚΑΙ ΕΡΕΥΝΕΣ	492
11. ΒΙΒΛΙΟΓΡΑΦΙΚΕΣ ΑΝΑΦΟΡΕΣ	493

iii. Συνοπτική περιγραφή του Σχεδίου

Φυσικά χαρακτηριστικά

Με την απόφαση 706/16-7-2010 (ΦΕΚ 1383Β/2-9-2010 & ΦΕΚ 1572Β/28-9-2010), της Εθνικής Επιτροπής Υδάτων «περί καθορισμού των Λεκανών Απορροής Ποταμών της χώρας και ορισμού των αρμόδιων Περιφερειών για τη διαχείριση και προστασία τους» και τις αποφάσεις έγκρισης της Εθνικής Επιτροπής Υδάτων των 1ων ΣΔΛΑΠ καθορίστηκαν στην Ελλάδα οι σαράντα-έξι (46) Λεκάνες Απορροής Ποταμών, οι οποίες υπάγονται σε δεκατέσσερις (14) Περιοχές Λεκανών Απορροής Ποταμών (που αντιστοιχούν στον όρο Υδατικά Διαμερίσματα του Άρθρου 3 του ΠΔ 51/2007).

Ως «Λεκάνη απορροής ποταμού» ορίζεται η εδαφική έκταση από την οποία αποστραγγίζεται το σύνολο της απορροής (βροχόπτωση ή/ και χιονόπτωση) μιας περιοχής, μέσω του υδρογραφικού δικτύου της (διαδοχικών ρευμάτων, χειμάρρων, ποταμών και πιθανώς λιμνών) και παροχετεύεται στη θάλασσα μέσω της εκβολής (ή δέλτα) ποταμού.

Το Υδατικό Διαμέρισμα Ανατολικής Πελοποννήσου (ΕΛ03) απαρτίζεται από τις εξής Λεκάνες Απορροής Ποταμών:

- Λεκάνη Οροπεδίου Τρίπολης (ΕΛ0330) έκτασης 907 χλμ²
- Λεκάνη Απορροής Ρεμάτων Αργολικού Κόλπου (ΕΛ0331) έκτασης 5.296 χλμ²
- Λεκάνη Απορροής Ευρώτα (ΕΛ0333) έκτασης 2.239 χλμ²

Μορφολογία και κλίμα

Το Υδατικό Διαμέρισμα Ανατολικής Πελοποννήσου (EL03) εκτείνεται γεωγραφικά στην ανατολική και νοτιοανατολική Πελοπόννησο. Εντός των ορίων του βρίσκονται, επίσης, τα νησιά Πόρος, Ύδρα, Σπέτσες, Σπετσοπούλα, Δοκός, Κύθηρα και Αντικύθηρα καθώς και η χερσόνησος των Μεθάνων. Στα δυτικά, συνορεύει με το Υδατικό Διαμέρισμα Δυτικής Πελοποννήσου (EL01) ενώ στα βόρεια με το Υδατικό Διαμέρισμα Βόρειας Πελοποννήσου (EL02). Η συνολική έκταση του Διαμερίσματος είναι 8.442χλμ². Από διοικητικής άποψης, σε αυτή την έκταση περιλαμβάνονται, εξ ολοκλήρου ή εν μέρει, οι Περιφερειακές Ενότητες Αργολίδας, Αρκαδίας, Κορινθίας, Λακωνίας, Μεσσηνίας και Νήσων. Όσον αφορά στα φυσικά-γεωμορφολογικά όρια του Διαμερίσματος, αυτά είναι προς τα δυτικά ο Ταΰγετος και το Μαίναλο, προς τα βόρεια ο ορειογραφικός άξονας Ολύγιρτου-Λυρκειών-Ονείων, προς τα ανατολικά ο Πάρνωνας, ο Αργολικός Κόλπος και ο Κόλπος της Επιδαύρου και προς τα νότια ο Λακωνικός Κόλπος.

Υδατικά Συστήματα

Το σύνολο των επιφανειακών υδατικών συστημάτων παρουσιάζεται στις ακόλουθες ενότητες, όπως αυτό διαμορφώθηκε στα πλαίσια της 2ης Αναθεώρησης.

• Ποτάμια Υδατικά Συστήματα

Στο ΥΔ Ανατολικής Πελοποννήσου (EL03) εντοπίζονται 80 ποτάμια ΥΣ, όπως προέκυψαν έπειτα από τις απαραίτητες διορθώσεις στο πλαίσιο της 2ης Αναθεώρησης των ΣΔΛΑΠ, τα οποία χαρακτηρίστηκαν βάσει της νέας Τυπολογίας. Ο μεγαλύτερος ποταμός του Υδατικού Διαμερίσματος είναι ο Ευρώτας. Πέρα από αυτούς, υπάρχουν κι άλλοι μικρότεροι ποταμοί ή ρέματα, που στο πλαίσιο της παρούσας μελέτης θεωρούνται αρκετά σημαντικοί ώστε να συγκροτήσουν ποτάμια υδατικά συστήματα.

Όσον αφορά τον χαρακτηρισμό τους 70 ποτάμια υδατικά συστήματα είναι φυσικά, 9 είναι ιδιαίτερος τροποποιημένα (ΙΤΥΣ) και 1 είναι τεχνητό υδατικό σύστημα (ΤΥΣ). Στον Πίνακα 1-4 της (20) σχετικής μελέτης, περιλαμβάνονται τα ποτάμια υδατικά συστήματα του ΥΔ Ανατολικής Πελοποννήσου (EL03) ανά Λεκάνη Απορροής Ποταμού (ΛΑΠ)..

• Λιμναία Υδατικά Συστήματα

Στο EL03 απαντάται ένα λιμναίο υδατικό σύστημα, η Τ.Λ. Τάκα που αφορά σε ιδιαίτερος τροποποιημένο υδατικό σύστημα, χωρίς αναφορές σε Περιφερειακές Ενότητες της Περιφέρειας Αττικής.

• Μεταβατικά Υδατικά Συστήματα

Σύμφωνα με την Οδηγία 2000/60ΕΚ/ΕΚ ως μεταβατικά νερά ορίζονται εκείνα που βρίσκονται σε εκβολές ποταμών και βρίσκονται εσωτερικά της γραμμής αναφοράς που είναι ακτογραμμή. Υφίστανται έντονη επίδραση από τα παράκτια συστήματα λόγω εισβολής θαλάσσιου νερού με αποτέλεσμα να είναι υφάλμυρα.

Στο EL03 απαντώνται πέντε μεταβατικά υδατικά συστήματα, όλα τύπου TW1 (Λιμνοθάλασσες), χωρίς αναφορές σε Περιφερειακές Ενότητες της Περιφέρειας Αττικής. Στον Πίνακα 1-6 περιλαμβάνονται τα εν λόγω Μεταβατικά Συστήματα

• Παράκτια Υδατικά Συστήματα

Στο ΥΔ Ανατολικής Πελοποννήσου (EL03) προσδιορίστηκαν δεκατρία (13) παράκτια υδατικά συστήματα, στο σύνολό τους φυσικά. Εκ των οποίων ικανός αριθμός του εντός Περιφερειακών Ενοτήτων της Περιφέρειας Αττικής

Πίνακας: Παράκτια ύδατα ανά ΛΑΠ του ΥΔ Ανατολικής Πελοποννήσου (EL03)

ΛΑΠ Ρεμάτων Αργολικού Κόλπου (EL0331)

α/α Όνομα ΥΣ Κωδικός ΥΣ Κατηγορία	Έκταση (km ²)	Μήκος ακτογραμμής (km)
1 ΑΡΓΟΛΙΚΟΣ ΚΟΛΠΟΣ EL0331C0001N ΦΥΣ	882,03	295,65
2 ΔΙΑΥΛΟΣ ΎΔΡΑΣ - ΔΟΚΟΥ – ΣΠΕΤΣ ΩΝ EL0331C0002N ΦΥΣ	455,31	
343,45		
3 ΑΚΤΕΣ ΎΔΡΑΣ EL0331C0003N ΦΥΣ	47,12	70,77
4 ΝΗΣΙΔΑ_1 EL0331C0004N ΦΥΣ	15,88	17,16
5 ΑΝΑΤ. ΑΚΤΕΣ ΠΕΛΟΠΟΝΝΗΣΟΥ EL0331C0005N ΦΥΣ	307,63	430,98
6 ΑΚΤΕΣ ΕΛΑΦΟΝΗΣΟΥ EL0331C0006N ΦΥΣ	93,86	133,91
7 ΑΝΑΤ. ΑΚΤΕΣ ΚΥΘΗΡΩΝ EL0331C0009N ΦΥΣ	108,41	136,85
8 ΔΥΤ. ΑΚΤΕΣ ΚΥΘΗΡΩΝ EL0331C0010N ΦΥΣ	119,53	161,91
9 ΑΚΤΕΣ ΑΝΤΙΚΥΘΗΡΩΝ EL0331C0011N ΦΥΣ	100,75	109,09
10 ΝΗΣΙΔΑ_2 EL0331C0012N ΦΥΣ	25,61	28,95
11 ΝΗΣΙΔΑ_3 EL0331C0013N ΦΥΣ	12,12	13,16

• Υπόγεια Υδατικά Συστήματα

Στα πλαίσια της 1ης Αναθεώρησης του ΣΔΛΑΠ του Υδατικού Διαμερίσματος Ανατολικής Πελοποννήσου επανεξετάστηκαν τα αρχικά οριοθετημένα ΥΥΣ. Ο αρχικός προσδιορισμός και οριοθέτηση των ΥΥΣ είχε πραγματοποιηθεί με βάση τα ακόλουθα κριτήρια:

- Τον υδρογεωλογικό χαρακτήρα των γεωλογικών σχηματισμών που συνθέτουν το υπόγειο υδατικό σύστημα και την ανάπτυξη υπόγειας υδροφορίας. Έγινε διάκριση σε καρσικά, κοκκώδη, ρωγματώδη και μεικτά υπόγεια υδατικά συστήματα και ενιαιοποιήθηκαν μικρές επιμέρους υδροφορίες .
 - Τη δυναμικότητα των υπογείων υδροφορέων η οποία προκύπτει από τα υφιστάμενα στοιχεία τροφοδοσίας, υδροληψίας και εκμετάλλευσης του υπόγειου δυναμικού.
 - Τις χρήσεις του υπόγειου υδατικού συστήματος.
 - Την αλληλεξάρτηση του υπόγειου υδατικού συστήματος με επιφανειακά ύδατα και χερσαία οικοσυστήματα.
 - Την ύπαρξη περιοχών που βρίσκονται σε κίνδυνο λόγω πιέσεων (π.χ. υπεραντλήσεις, υφαλμύριση) κακή ποιοτική κατάσταση, ύπαρξη αυξημένου φυσικού υποβάθρου
- Στα πλαίσια της 2ης Αναθεώρησης του ΣΔΛΑΠ επανεξετάστηκαν τα οριοθετημένα ΥΥΣ και δεν προέκυψε η ανάγκη οριοθέτησης νέου ΥΥΣ ή ο διαχωρισμός υφιστάμενου ΥΥΣ. Ως εκ τούτου, στο ΥΔ Ανατολικής Πελοποννήσου (EL03) απαντώνται τριάντα τέσσερα (34) ΥΥΣ, εκ των οποίων 2 ΥΥΣ στην ΛΑΠ Οροπεδίου Τρίπολης (EL0330), 20 ΥΥΣ στην ΛΑΠ Ρεμάτων Αργολικού Κόλπου (EL0331) και 12 ΥΥΣ στην ΛΑΠ Ποταμού Ευρώτα (EL0333). Στον παρακάτω πίνακα (Πίνακας 1-8) και χάρτη παρουσιάζονται τα ΥΥΣ του Υδατικού Διαμερίσματος Ανατολικής Πελοποννήσου (EL03), όπως προέκυψαν κατά την 2η Αναθεώρηση του ΣΔΛΑΠ όπου επικεντρωθήκατε σε περιοχές με Περιφερειακές Ενότητες της Περιφέρειας Αττικής

Πίνακας: Υπόγεια υδατικά συστήματα στο Υδατικό Διαμέρισμα EL03, ανά Λεκάνη Απορροής Ποταμού

α/α Όνομα ΥΣ	Κωδικός ΥΣ	Έκταση (km ²)
ΛΑΠ Ρεμάτων Αργολικού Κόλπου (EL0331)		
1 Σύστημα Αν. Αρκαδίας-Δυτ. Αργολίδας	EL0300020	1454,11
2 Σύστημα Αργολικού Πεδίου	EL0300040	182,47
3 Σύστημα Μαυροβουνίου - Διδύμων	EL0300050	607,94
4 Σύστημα Τροιζηνίας	EL0300060	25,63
5 Σύστημα Ερμιόνης	EL0300070	310,85
6 Σύστημα Πορτοχελίου	EL0300080	83,67
7 Σύστημα Άστρους	EL0300090	44,92
8 Σύστημα Πάρνωνα	EL0300100	951,55
9 Σύστημα Ζάρακα - Μονεμβασιάς	EL0300110	576,37

10 Σύστημα Νοτιοανατολικής Λακωνίας	EL0300120	369,11
11 Σύστημα Νεάπολης	EL0300130	38,13
12 Σύστημα Κυθήρων	EL0300140	276,95
13 Σύστημα Ασωπού – Γλυκόβρυσης	EL0300150	181,62
14 Σύστημα Αντικυθήρων	EL0300280	20,39
15 Σύστημα Ελαφονήσου	EL0300290	17,75
16 Σύστημα Σπετσών	EL0300300	19,99
17 Σύστημα Ύδρας	EL0300310	48,78
18 Σύστημα Πόρου	EL0300320	22,39
19 Σύστημα Μεθάνων	EL0300330	65,23
20 Σύστημα Νεογενών Μαλαντρενίου	EL0300340	72,74

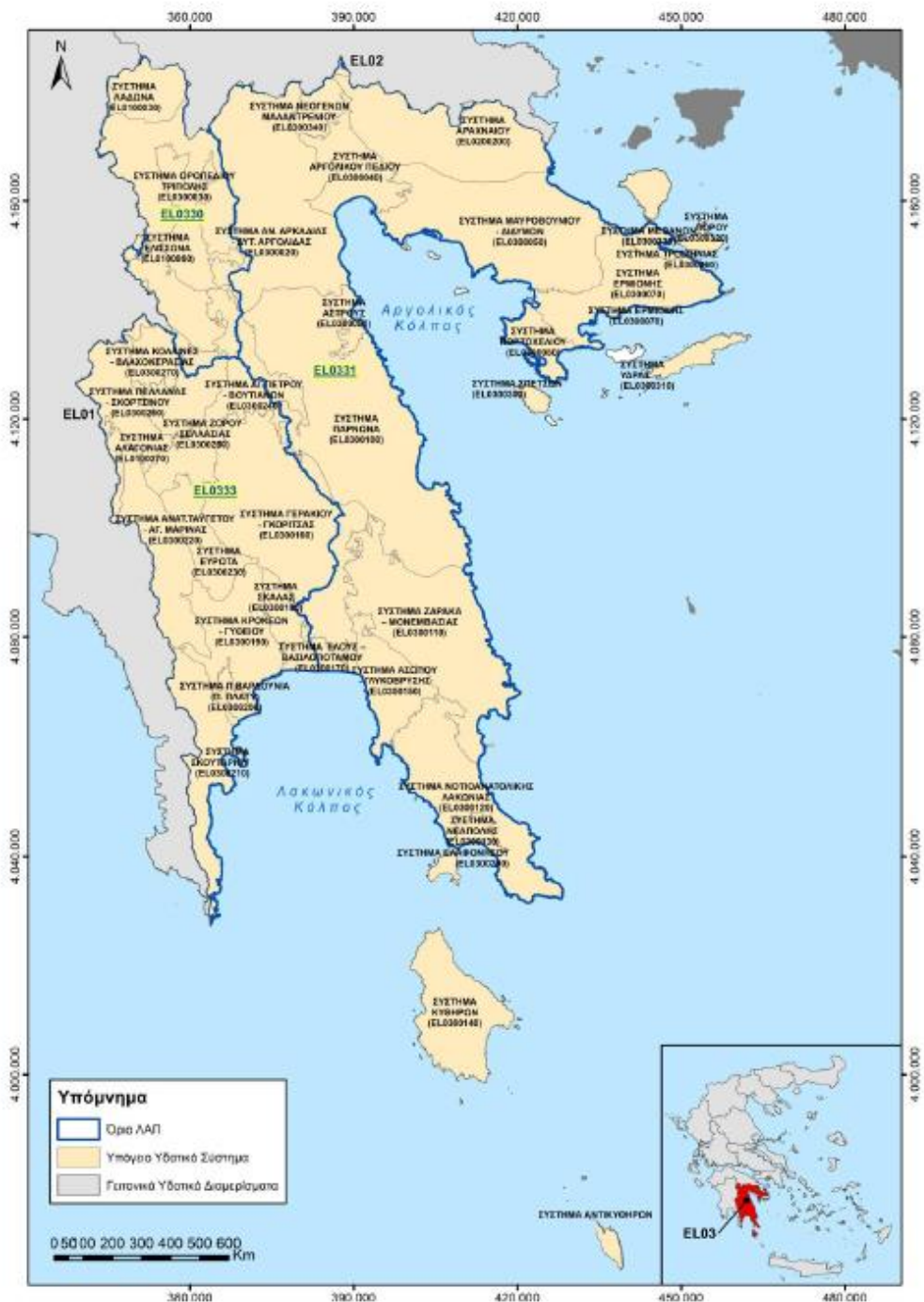

Σχήμα 1-5: Θέση και όρια υπόγειων υδατικών συστημάτων ΥΔ Ανατολικής Πελοποννήσου (EL03)

Προσδιορισμο Ζωνων Δυνητικα Υψηλου Κινδυνου Πλημμυρας (ΖΔΥΚΠ)

Από την Προκαταρκτική Αξιολόγηση Κινδύνων Πλημμύρας του 1ου κύκλου εφαρμογής της Οδηγίας 2007/60/ΕΚ, για τον προσδιορισμό των Ζωνών Δυνητικά Υψηλού Κινδύνου Πλημμύρας, στο άρθρο 5 παρ. 1 της Οδηγίας 2007/60 ΕΚ ορίζεται ότι:

«Βάσει της προκαταρκτικής αξιολόγησης των κινδύνων πλημμύρας κατά το άρθρο 4, για κάθε περιοχή λεκάνης απορροής ποταμού ή μονάδα διαχείρισης του άρθρου 3 παρ.2 β ή τμήμα διεθνούς περιοχής λεκάνης απορροής ποταμού που βρίσκεται εντός του εδάφους τους, τα κράτη μέλη προσδιορίζουν τις περιοχές για τις οποίες συμπεραίνουν ότι υπάρχουν δυνητικοί σοβαροί κίνδυνοι πλημμύρας ή ότι είναι πιθανόν να σημειωθεί πλημμύρα»

Για την αναθεώρηση αυτών, δεν υπάρχουν κατευθυντήρια κείμενα οδηγιών της ΕΕ για τον τρόπο προσδιορισμού των Περιοχών Δυνητικά Υψηλού Κινδύνου Πλημμύρας. Ακολουθώντας παρουσιάζεται σχηματικά η διαδικασία που ακολουθήθηκε για την αναθεώρηση των ΖΔΥΚΠ σε σχέση με τον 1ο κύκλο των ΣΔΚΠ.

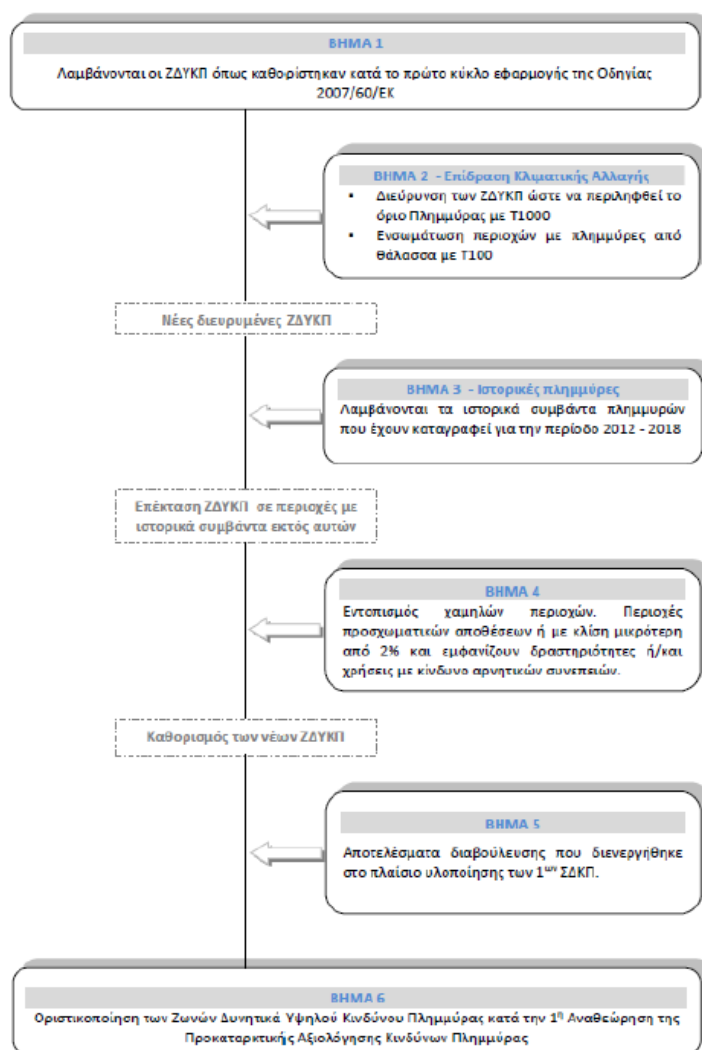

Πίνακας: Ζώνες Δυνητικά Υψηλού Κινδύνου Πλημμύρας Υδατικού Διαμερίσματος Ανατολικής Πελοποννήσου

α/α	Όνομασία	Κωδικός	ΛΑΠ	Ποσοστό ΛΑΠ
1	Χαμηλή ζώνη π. Ευρώτα (περιοχές οικισμών Σκάλας, Έλους) και λοιπών ρεμάτων Λακωνικού Κόλπου	EL03APSFR001	EL0333 EL0331	3,0% 1,3%
2	Κοιλιάδα π. Ευρώτα στο ύψος της Σπάρτης	EL03APSFR002	EL0333	5,3%
3	Πεδινή περιοχή Άστρους και ρέματος Δαφνών	EL03APSFR003	EL0331	0,7%
4	Χαμηλές ζώνες π. Ράδου	EL03APSFR004	EL0331	0,5%
5	Οροπέδιο Τρίπολης	EL03APSFR005	EL0330	25,5%
6	Χαμηλές ζώνες ρεμάτων πεδιάδα Άργους – Ναυπλίου - Δρεπάνου	EL03APSFR006	EL0331	3,5%
7	Πεδινή περιοχή Βλαχέρνας	EL03APSFR007	EL0330	5,5%
8	Λοιπές χαμηλές ζώνες ρεμάτων Δήμων Ερμιονίδας και Επιδαύρου	EL03APSFR008	EL0330	6,5%

Χαρτες επικινδυνότητας και Χαρτες κινδυνου πλημμυρας

Για τον υπολογισμό των πλημμυρικών παροχών των υδατορευμάτων που καθορίστηκαν σε κάθε ΖΔΥΚΠ, παρήχθησαν πλημμυρικά υδρογραφήματα με επίλυση μαθηματικών ομοιωμάτων βροχής – απορροής. Η παραγωγή πλημμυρικών υδρογραφημάτων έγινε για σενάρια 50, 100 και 1000 ετών και παρουσιάζεται αναλυτικά στο σχετικό Παραδοτέο 4 του έργου.

Στη συνέχεια έγινε η διόδευση πλημμυρών με κατάλληλα λογισμικά για ποτάμια / ρέματα / χείμαρρους (σχεδόν στο σύνολό της έγινε με το διάστατο μοντέλο του Hec Ras δεδομένου ότι η διδιάστατη υδραυλική ανάλυση ενδείκνυται για την προσομοίωση εκτεταμένων πλημμυρικών εκτάσεων) που ανήκουν στις ΖΔΥΚΠ του Υδατικού Διαμερίσματος Ανατολικής Πελοποννήσου (EL03).

Οι Χάρτες Επικινδυνότητας Πλημμύρας με τα αποτελέσματα της διόδευσης της πλημμύρας (απεικόνιση της έκτασης, του βάθους και της ταχύτητας ροής) για το Υδατικό Διαμέρισμα Ανατολικής Πελοποννήσου (EL03) που περιλαμβάνονται στο Παραδοτέο 05: Χάρτες Επικινδυνότητας Πλημμύρας, παρουσιάζονται σε πινακίδες κλίμακας 1:25.000 για όλες τις περιόδους επαναφοράς που εξετάζονται T=50, 100 και 1000έτη. Σημειώνεται ότι δεν προέκυψαν πλημμύρες από την ανύψωση της Μέσης Στάθμης της Θάλασσας στο ΥΔ Ανατολικής Πελοποννήσου (EL03) και συνεπώς δεν διατίθενται αντίστοιχοι χάρτες.

Οι Χάρτες Επικινδυνότητας Πλημμύρας (flood hazard maps) συντάσσονται σύμφωνα με το άρθρο 6 της Οδηγίας 2007/60/ΕΚ και το άρθρο 5 παρ. 3 της Κ.Υ.Α. Η.Π. 31822/1542/Ε103/21.7.2010, όπως ισχύει, και απεικονίζουν την έκταση και ένταση της πλημμύρας για τα ακόλουθα σενάρια υδραυλικής προσομοίωσης:

- πλημμύρες χαμηλής πιθανότητας υπέρβασης ή σενάρια ακραίων φαινομένων (ενδεικτική περίοδος επαναφοράς 1.000 χρόνια),
- πλημμύρες μέσης πιθανότητας υπέρβασης ή σενάρια ακραίων φαινομένων (πιθανή περίοδος επαναφοράς τουλάχιστον 100 χρόνια) και
- πλημμύρες υψηλής πιθανότητας υπέρβασης, ανάλογα με την περίπτωση (δηλαδή συχνά φαινόμενα: ενδεικτική περίοδος επαναφοράς 50 χρόνια).

Για την παραγωγή των Χαρτών Επικινδυνότητας Πλημμύρας χρησιμοποιήθηκε το διεθνώς αναγνωρισμένο λογισμικό Γεωγραφικών Συστημάτων Πληροφοριών, ARCGIS. Ως «Κίνδυνος Πλημμύρας»/ "Flood Risk" ορίζεται ο συνδυασμός της πιθανότητας να λάβει χώρα πλημμύρα και των δυνητικών αρνητικών συνεπειών για την ανθρώπινη

υγεία, το περιβάλλον, την πολιτιστική κληρονομιά και τις οικονομικές δραστηριότητες, που συνδέονται μ' αυτή την πλημμύρα.

Στο πλαίσιο του 2ου κύκλου εφαρμογής της Οδηγίας, καταρτίστηκαν επιπλέον και Χάρτες Κινδύνων Πλημμύρας (flood risk maps) βάσει της χωρικής κατανομής της επιφάνειας κατάκλυσης πλημμύρας για κάθε περίοδο επαναφοράς (T=50, 100, 1000 έτη), όπως αυτή παρουσιάζεται στους Χάρτες Επικινδυνότητας Πλημμύρας (flood hazard maps) του ΥΔ Ανατολικής Πελοποννήσου (EL03).

Οι Χάρτες Κινδύνων Πλημμύρας (Flood Risk Maps) συντάσσονται σύμφωνα με το άρθρο 6 της Οδηγίας 2007/60/ΕΚ για την αξιολόγηση και διαχείριση των κινδύνων πλημμύρας και το άρθρο 5 παρ. 5 της Κ.Υ.Α. Η.Π. 31822/1542/Ε103/21.7.2010, όπως τροποποιήθηκε με την ΚΥΑ 177772/924/2017 (ΦΕΚ 2140/Β'/22.06.2017) και ισχύει. Παρουσιάζουν τις συνέπειες της πλημμύρας για τα ακόλουθα σενάρια υδραυλικής προσομοίωσης:

- πλημμύρες υψηλής πιθανότητας υπέρβασης, που ορίζονται ως πλημμύρες με περίοδο επαναφοράς T=50 χρόνια
- πλημμύρες μέσης πιθανότητας υπέρβασης, που ορίζονται ως πλημμύρες με περίοδο επαναφοράς T=100 χρόνια
- πλημμύρες χαμηλής πιθανότητας υπέρβασης, που ορίζονται ως πλημμύρες με περίοδο επαναφοράς T=1.000 χρόνια.

Οι προαναφερόμενοι χάρτες σε κλίμακα 1:25 000 περιλαμβάνονται στο Παραδοτέο 7: Χάρτες Κινδύνων Πλημμύρας,

Στόχος της ανάλυσης είναι η αποτίμηση του πλημμυρικού κινδύνου στις κατακλυζόμενες περιοχές των ΖΔΥΚΠ, για κάθε περίοδο επαναφοράς. Δεδομένης της ανομοιομορφίας των εκτατικών χρήσεων και των συνθηκών πλημμύρας μέσα στη ζώνη πλημμύρας, κρίθηκε σκόπιμο η ανάλυση να διεξαχθεί σε τετραγωνικό κάβναβο με κελιά μεγέθους 0,25 Km² (500m x 500m), που οριοθετούνται μέσα στην μέγιστη έκταση κατάκλυσης (που αντιστοιχεί σε πλημμύρα 1000-ετίας για ποτάμιες ροές και σε πλημμύρα 100-ετίας). Εκτός από τους Χάρτες Κινδύνων Πλημμύρας, καταρτίστηκαν επιπρόσθετα Χάρτες Αξιολόγησης των Κινδύνων Πλημμύρας, και συγκεκριμένα:

- Χάρτες Μέγιστης Πιθανής Επίπτωσης (Εκ) – Αποτίμησης των μέγιστων πιθανών επιπτώσεων από πλημμύρα και αξιολόγηση τρωτότητας (Flood Vulnerability)
- Χάρτες Βαθμού Επιρροής Πλημμύρας (ΒΑ) - Αποτίμησης της πλημμυρικής επικινδυνότητας στη διαμόρφωση των επιπτώσεων (Flood Hazard)
- Χάρτες Αποτίμησης Επιπτώσεων Πλημμύρας (Επ) - Αξιολόγησης Πλημμυρικού Κινδύνου (Flood Risk)
- Χάρτες Αξιολόγησης Τρωτότητας σε Εδαφική Διάβρωση.

Αναλυτικότερες πληροφορίες για τους προαναφερόμενους χάρτες για το Υδατικό Διαμέρισμα Ανατολικής Πελοποννήσου (EL03), παρουσιάζονται στις σχετικές παραγράφους του Κεφαλαίου 4 της παρούσας.

Προ γραμμα Μετρων

Οι Στόχοι των Μέτρων της 1ης Αναθεώρησης ΣΔΚΠ, όπως αυτοί θεσπίστηκαν με τα Κατευθυντήρια Κείμενα για την εφαρμογή της Οδηγίας 2007/60/ΕΚ στο πλαίσιο της Κοινής Στρατηγικής για την εφαρμογή της Οδηγίας Πλαίσιο για τα Ύδατα 2000/60/ΕΚ (Guidance Document No. 29 A compilation of reporting sheets adopted by Water Directors Common Implementation Strategy for the Water Framework Directive (2000/60/EC)) εστιάζουν:

(α) στη μείωση των δυνητικών αρνητικών συνεπειών που οι πλημμύρες έχουν:

στην ανθρώπινη υγεία,

το περιβάλλον

την πολιτιστική κληρονομιά, και

τις οικονομικές δραστηριότητες, και/ή

(β) στη μείωση των πιθανοτήτων πλημμύρας (με κατασκευαστικά ή μη έργα).

Τα κυριότερα θέματα της Διαχείρισης Κινδύνων Πλημμύρας στο Υδατικό Διαμέρισμα Ανατολικής Πελοποννήσου (EL03) συνοψίζονται στα εξής:

- Οι υψηλές πλημμυρικές παροχές και αδυναμία της διατομής τάφρων και αποστραγγιστικών δικτύων να παροχετεύσουν τις πλημμυρικές αιχμές.
- Η μορφολογία αλλά και οι στενώσεις της κοίτης των υδατορεμάτων σε επιμέρους τμήματα, εξαιτίας της υδροχαρούς βλάστησης, της συσσώρευσης φερτών υλών και των διατομών κάποιων εγκάρσιων τεχνικών έργων.
- Ο περιορισμός ή και η κάλυψη της κοίτης των υδατορεμάτων για την εξυπηρέτηση διάφορων ανθρωπογενών χρήσεων.
- Η αποσπασματική αντιπλημμυρική προστασία.
- Η ανεπαρκής αποστράγγιση στις πεδινές επίπεδες περιοχές
- Επικίνδυνα πλημμυρικά φαινόμενα παρουσιάζονται αρκετά συχνά από εκδήλωση φαινομένων «ραγδαίων πλημμυρών».

Με βάση τα συμπεράσματα από την ανάλυση είναι σκόπιμο να δοθεί έμφαση σε μέτρα και δράσεις βραχυπρόθεσμες και μεσοπρόθεσμες που θα αποτελούν ένα καλά ισορροπημένο μείγμα κατασκευαστικών και μη κατασκευαστικών μέτρων λαμβάνοντας υπόψη τους διαθέσιμους οικονομικούς πόρους. Τέτοια μέτρα και δράσεις είναι δυνατόν να περιλαμβάνουν:

- Μέτρα μείωσης της παροχής αιχμής και τη διαχείριση της πλημμυρικής ζώνης και των ανάντη λεκανών απορροής με ανάσχεση σε ταμειυτήρες αλλά και μέσω προώθησης λύσεων φυσικής συγκράτησης υδάτων και φερτών υλικών.
- Έλεγχο και επισκευή υφιστάμενων αντιπλημμυρικών αναχωμάτων.
- Επεμβάσεις σε σημεία του υδρογραφικού δικτύου όπου έχει διαπιστωθεί από εμπειρία ότι υπάρχουν εμπόδια στη ροή.
- Θέσπιση χωροταξικών – πολεοδομικών μέτρων που αποτρέπουν την εγκατάσταση νέων χρήσεων σε περιοχές υψηλού πλημμυρικού κινδύνου ή προτείνουν την μετεγκατάσταση δραστηριοτήτων και την προστασία σημαντικών υποδομών.
- Εγκατάσταση συστημάτων έγκαιρης προειδοποίησης.
- Διαχείριση των ταμειυτήρων του Υδατικού Διαμερίσματος με τρόπο ώστε, εάν απαιτείται, να μπορούν να αξιοποιηθούν (και) για την ανάσχεση πλημμυρικών παροχών.
- Τοποθέτηση προειδοποιητικών πινακίδων σε ιρλανδικές διαβάσεις.
- Ευαισθητοποίηση και ενημέρωση του κοινού για τον πλημμυρικό κίνδυνο

Οι στόχοι που καθορίστηκαν στα πλαίσια σύνταξης του αρχικού ΣΔΚΠ για το ΥΔ κυριότερα θέματα της Διαχείρισης Κινδύνων Πλημμύρας έλαβαν υπόψη τα προβλεπόμενα στην Οδηγία 2007/60/ΕΚ και στα Κατευθυντήρια Κείμενα, σε συνεργασία με την τ. ΕΓΥ και καθορίστηκαν ως εξής:

Γενικοί Στόχοι 1ου ΣΔΚΠ:

- Μετριασμός της έκθεσης στην πλημμύρα (Στόχος Διαχείρισης Σ1)
- Μείωση της πιθανότητας πλημμύρας (Στόχος Διαχείρισης Σ2)
- Ενίσχυση της ετοιμότητας για την αντιμετώπιση των πλημμυρών (Στόχος Διαχείρισης Σ3)
- Βελτίωση των μηχανισμών αποκατάστασης των πληγέντων περιοχών (Στόχος Διαχείρισης Σ4).

Στον παρόντα 2ο κύκλο ΣΔΚΠ διατηρούνται οι ανωτέρω Γενικοί Στόχοι, σύμφωνα με τα προβλεπόμενα στην Οδηγία 2007/60/ΕΚ και στα Κατευθυντήρια Κείμενα, και επιπλέον εξειδικεύονται σε Ειδικούς Στόχους οι οποίοι τίθενται προκειμένου να γίνει αναγνώριση, διακριτοποίηση και επεξήγηση των επιμέρους επιδιώξεων που από κοινού θα καλύψουν αποτελεσματικά την επίτευξη κάθε γενικού στόχου, σε συσχέτιση τόσο με τους άξονες του συντασσόμενου προγράμματος μέτρων όσο και με τα προτεινόμενα μέτρα.

Αναλυτικότερη αναφορά στους Ειδικούς στόχους γίνεται παρακάτω (§3.1.3 της (20) σχετικής μελέτης)

Ύστερα από την Προκαταρκτική Αξιολόγηση του συνολικού αριθμού των προτεινόμενων μέτρων,, από τα συνολικά 32 εξεταζόμενα μέτρα, προτείνονται τα 31 προς εφαρμογή στο Υδατικό Διαμέρισμα Ανατολικής Πελοποννήσου (EL03). Από αυτά 9 αφορούν την πρόληψη, 12 την προστασία, 7 την ετοιμότητα και 3 την αποκατάσταση (Πίνακας 1-15).
Πίνακας 1-15: Αριθμός μέτρων ανά άξονα δράσης στο ΥΔ Ανατολικής Πελοποννήσου
Άξονας μέτρου Συνολικός Αριθμός προτεινόμενων μέτρων – 1η Αναθεώρηση ΣΔΚΠ
Αριθμός προτεινόμενων μέτρων για το EL03 – 1η Αναθεώρηση ΣΔΚΠ Πρόληψη 9 9
Προστασία 12 12 Ετοιμότητα 8 7 Αποκατάσταση 3 3
Σύνολο 32 31

Η σύνδεση των μέτρων με το ΥΔ ή την ΖΔΥΚΠ παρουσιάζεται στον ακόλουθο Πίνακα.

Παρουσιαση Διερευνησης Εναλλακτικων δυνατοτητων

Κατά τη σύνταξη του Σχεδίου εξετάστηκαν τα ακόλουθα εναλλακτικά σενάρια:

Σενάριο Α: Μηδενική Λύση (do nothing scenario). Με βάση το Σενάριο Α παραμένουν οι ισχύουσες σήμερα πρόνοιες (όπως αυτές εφαρμόζονται ήδη ή θα εφαρμοστούν μελλοντικά βάσει άλλων σχετικών Σχεδίων), που αφορούν άμεσα ή έμμεσα την προστασία από τις πλημμύρες, χωρίς την εφαρμογή των προτεινόμενων από την παρούσα μελέτη προνοιών. Οι ισχύουσες πρόνοιες συνοπτικά αφορούν: στα αντιπλημμυρικά έργα που έχουν κατασκευαστεί κατά την πάροδο των ετών (τεχνικά αναχώματα), στα τοπικά συστήματα προειδοποίησης πλημμυρικών φαινομένων και στο Γενικό Σχέδιο Πολιτικής Προστασίας «Ξενοκράτης». Η υφιστάμενη προσέγγιση αντιμετωπίζει τα πλημμυρικά φαινόμενα περισσότερο τοπικά χωρίς να λαμβάνει υπόψη το σύνολο της υδρολογικής λεκάνης.

Σενάριο Β: Εφαρμογή των προνοιών του «Σχεδίου Διαχείρισης Κινδύνων Πλημμύρας». Με βάση το Σενάριο Β εφαρμόζονται οι πρόνοιες του ΣΔΚΠ, όπως αυτό περιγράφεται και προτείνεται από τη σχετική μελέτη και συνοπτικά αναλύεται στην παρούσα μελέτη. Περιλαμβάνονται τεχνικά και μη τεχνικά μέτρα για τον περιορισμό της ζημιάς που επιφέρουν οι πλημμύρες στις οικονομικές δραστηριότητες της περιοχής, στους οικισμούς και στις τεχνικές υποδομές με ταυτόχρονη προστασία της φυσικής λειτουργίας των υδατορευμάτων.

Σενάριο Γ: «Τεχνικά Έργα αύξησης της παροχετευτικότητας».

Το Σενάριο αυτό περιλαμβάνει 2 επιμέρους εναλλακτικές λύσεις και αποσκοπεί αποκλειστικά στην προστασία των οικονομικών δραστηριοτήτων της περιοχής, των οικισμών και των υποδομών μέσω της μείωσης της πιθανότητας πλημμύρας με δομικά κυρίως έργα.

Γ.1 Δημιουργία τεχνικών έργων για τον πλήρη εγκιβωτισμό της ροής σε όλο το μήκος των υδατορευμάτων (κατασκευή αναχωμάτων εκατέρωθεν) εντός ΖΔΚΠ.

Γ.2. Αύξηση της παροχετευτικότητας όλων των υδατορευμάτων με έργα παράλληλα στη ροή (π.χ. διάνοιξη και διαπλάτυνση κοίτης).

Σενάριο Δ: «Απόδοση της πλημμυρικής κοίτης στα υδατορέματα». . Το σενάριο αυτό περιλαμβάνει τη συνολική απομάκρυνση τεχνικών έργων που έχουν κατά το παρελθόν υλοποιηθεί εντός ή πλησίον της κοίτης και που έχουν παρεμποδίσει την ελεύθερη πλημμυρική ροή..

Η περιβαλλοντική αξιολόγηση της μηδενικής λύσης καταλήγει στο συμπέρασμα ότι η μη-υλοποίηση του Σχεδίου συνιστά ένα έντονα απευκαίριο, αντιπεριβαλλοντικό σενάριο, το οποίο μεταξύ άλλων μπορεί να συνεπάγεται σημαντικές οικονομικές ζημίες αλλά και απώλειες σε ανθρώπινες ζωές.

Η περιβαλλοντική αξιολόγηση των σεναρίων Γ και Δ διεξήχθη με γνώμονα την πιθανότητα να δαπανηθούν σημαντικοί οικονομικοί πόροι και να ανακύψουν σημαντικά ζητήματα κοινωνικού χαρακτήρα (π.χ. λόγω απαλλοτριώσεων) χωρίς από την άλλη

πλευρά να υπάρχει σημαντικός βαθμός βεβαιότητας σε σχέση με την αποτελεσματικότητα των προτεινόμενων μέτρων.

Με βάση τα παραπάνω συμπεραίνεται ότι το βέλτιστο από τα εξετασθέντα σενάρια είναι το προτεινόμενο από την παρούσα μελέτη Σενάριο Β. Στην τελική επιλογή της δεύτερης εναλλακτικής

Κωδικοί Μέτρων	Όνομα Μέτρου	Υ Δ	EL 03 AP SF R0 01	EL 03 AP SF R0 02	EL 03 AP SF R0 03	E L 03 A P S F R 00 4	E L 03 A P S F R 00 5	E L 03 A P S F R 00 6	E L 03 A P S F R 00 7	EL0 3AP SF R00 8
EL_03_61_01	Ανάπτυξη Συστήματος Παρακολούθησης του Προγράμματος Μέτρων του Σχεδίου Διαχείρισης Κινδύνων Πλημμύρας	✓								
EL_03_23_01	Λήψη μέτρων για την αντιπλημμυρική προστασία των υδρευτικών γεωτρήσεων Δήμων και ΔΕΥΑ			✓		✓	✓	✓	✓	✓
EL_03_24_01	Αναδιάρθρωση και εκσυγχρονισμός δικτύου συλλογής μετεωρολογικών και υδρομετρικών δεδομένων	✓								
EL_03_24_02	Συλλογή και ψηφιοποίηση στοιχείων οριοθέτησης υδατορεμάτων και δεδομένων ανυπλημμυρικών έργων.	✓								
EL_03_24_03	Δημιουργία εθνικού μητρώου Πλημμυρικών Συμβάντων (ΕΜΠΣ) και ανάπτυξη σχετικής διαδραστικής πλατφόρμας στο διαδίκτυο	✓								
EL_03_31_01	Εφαρμογή δασοτεχνικού συστήματος ορεινών υδρονομικών έργων		✓	✓			✓	✓	✓	
EL_03_32_01	Ταμειυτήρες πολλαπλής σκοπιμότητας με συνιστώσα αντιπλημμυρικής προστασίας	✓								
EL_03_32_02	Αξιοποίηση υφιστάμενων έργων ταμίευσης για ανάσχεση πλημμυρικών παροχών	✓					✓			
EL_03_33_01	Εκσυγχρονισμός και αποκατάσταση αποστραγγιστικών δικτύων		✓			✓		✓	✓	
EL_03_33_02	Έργα Αντιπλημμυρικής Προστασίας	✓								
EL_03_34_01	Έργα εκσυγχρονισμού/ αντικατάστασης, συντήρησης και συμπλήρωσης υφιστάμενων δικτύων αποχέτευσης όμβριων υδάτων		✓	✓	✓		✓	✓		✓
EL_03_35_02	Ολοκληρωμένος Σχεδιασμός αντιπλημμυρικών έργων (Master Plan) και κατασκευή των προτεινόμενων έργων	✓								
EL_03_35_03	Αξιολόγηση και συντήρηση υφιστάμενων Ορεινών Υδρονομικών Έργων		✓	✓			✓	✓	✓	
EL_03_35_04	Διαχειριστικά μέτρα χρήσεων γης σε λεκάνες απορροής χειμάρρων.	✓								
EL_03_41_01	Ανάπτυξη και λειτουργία επιχειρησιακού συστήματος έγκαιρης προειδοποίησης πλημμυρών		✓	✓		✓		✓		
EL_03_42_01	Επικαιροποίηση των Σχεδίων Έκτακτης Ανάγκης, και κωδικοποίηση έκτακτων ενεργειών αντιμετώπισης πλημμύρας/ Κατάρτιση Μνημονίου Ενεργειών σε τοπικό επίπεδο	✓								
EL_03_43_01	Δράσεις ευαισθητοποίησης κοινού, τοπικών αρχών και κοινοτήτων έναντι πλημμυρικού κινδύνου	✓								
EL_03_43_02	Σύστημα ενημέρωσης για αποφυγή διέλευσης από Ιρλανδικές διαβάσεις λόγω πλημμυρικών γεγονότων	✓								
EL_03_44_01	Κατάρτιση κανονισμού απαιτούμενων ενεργειών αποκατάστασης παροχευτικότητας κοίτης	✓								

	ρεμάτων, συντήρησης και διαχείρισης της παρόχθιας βλάστησης									
EL_03_21_01	Εναρμόνιση των σχεδίων πολεοδομικού σχεδιασμού του Ν. 4447/2016, όπως ισχύει, με τα ΣΔΚΠ	✓								
EL_03_21_02	Πολεοδομικές και οικιστικές ρυθμίσεις σε πόλεις και οικισμούς εντός της ζώνης πλημμύρας 100ετίας	✓								
EL_03_31_03	Συμπλήρωση όρου για υποχρεωτική εφαρμογή μέτρων Φυσικής Συγκράτησης Υδάτων (ΜΦΣΥ) / πρακτικών SUDs κατά την περιβαλλοντική αδειοδότηση των έργων Α1 και Α2 υποκατηγορίας, που ανήκουν στην 1η, 6η και 9η ομάδα σύμφωνα με την ΥΣ 17185/ 2022 (Β' 84).	✓								
EL_03_21_03	Θεσμοθέτηση περιοχών ελεγχόμενης κατάκλισης προς ανάσχεση πλημμύρας (λεκάνες ανάσχεσης)		✓	✓				✓		
EL_03_35_05	Συντήρηση και αποκατάσταση υφιστάμενων έργων διευθέτησης και αντιπλημμυρικής προστασίας	✓								
EL_03_42_04	Καθορισμός ορίων επιφυλακής στα κρίσιμα υδατορέματα του ΥΔ με βάση τις προβλέψεις των νόμων 4662/2020 και 5075/2023		✓	✓		✓		✓		
EL_03_42_05	Σχέδιο ελεγχόμενων πλημμυρισμών πεδινών εκτάσεων για την προστασία οικισμών και κρίσιμων υποδομών	✓								
EL_03_51_01	Αποκατάσταση ζημιών σε υποδομές από την εκδήλωση πρόσφατων πλημμυρικών φαινομένων	✓								
EL_03_52_01	Προσδιορισμός θέσεων Αποθεσιοθαλάμων (προσωρινής ή μόνιμης) εναπόθεσης φερτών υλικών	✓								
EL_03_53_02	Παροχή κινήτρων για ιδιωτική ασφάλιση έναντι πλημμυρών	✓								
EL_03_21_04	Δράσεις πρόληψης και προστασίας της Αγροτικής Ανάπτυξης εντός ΖΔΥΚΠ	✓								
EL_03_31_02	Έργα φυσικής συγκράτησης υδάτων στα πεδινά	✓								

Αρμοδιοι Φορείς

Οι πλημμύρες ως φαινόμενα εντάσσονται στην κατηγορία των φυσικών καταστροφών, όπως αυτές ορίζονται στο παράρτημα Α-1-1 της ΥΑ 1299/2003 «Γενικό Σχέδιο Πολιτικής Προστασίας με την βιθυνθηματική λέξη ΞΕΝΟΚΡΑΤΗΣ», γιατί μπορεί να θέσουν σε κίνδυνο τη ζωή και την περιουσία των ανθρώπων με δυσμενείς επιπτώσεις στην οικονομία και τις υποδομές της χώρας.. Η Γενική Γραμματεία Πολιτικής Προστασίας (ΓΓΠΠ), ως φορέας της Κεντρικής Διοίκησης με κύρια αποστολή το συντονισμό των φορέων που εμπλέκονται σε όλο το φάσμα της διαχείρισης κινδύνων από την εκδήλωση καταστροφών, στα πλαίσια εφαρμογής της παραγράφου 1 του αρθ.6 του Ν.3013/2002 (όπως τροποποιήθηκε και ισχύει βάσει της παρ.2 του αρθ.104 του Ν. 4249/2014) καθώς και του Γενικού Σχεδίου Πολιτικής Προστασίας "Ξενοκράτης" (ΥΑ 1299/07.04.2003), συνέταξε το υπ' αριθμόν 8184/24-11-2015 έγγραφο το οποίο αποτελεί κείμενο στρατηγικού επιπέδου και επιλογών που συνδυάζει σύνολο διατάξεων σχετικών με τους ρόλους και αρμοδιότητες φορέων που εμπλέκονται στη διαχείριση κινδύνων από πλημμυρικά φαινόμενα. Στο έγγραφο αυτό προσδιορίζονται με σαφήνεια οι ρόλοι και αρμοδιότητες των εμπλεκόμενων φορέων στην αντιμετώπιση εκτάκτων αναγκών και τη διαχείριση των συνεπειών από την εκδήλωση πλημμυρικών φαινομένων με καταστροφικές συνέπειες και παρέχονται συντονιστικές οδηγίες για την από κοινού αντιμετώπισή τους.

Το έτος 2019 η Δ/ση Σχεδιασμού και Αντιμετώπισης Εκτάκτων Αναγκών της ΓΓΠΠ σε συνεργασία με όλους τους εμπλεκόμενους φορείς, στο πλαίσιο εφαρμογής της ΥΑ 1299/7-4-2003 έγκρισης Υπουργού ΕΣΔΔΑ του Γενικού Σχεδίου Πολιτικής Προστασίας «Ξενοκράτης» (ΦΕΚ 423/Β/2003) και του άρθρου 11 του ΠΔ 151/2004 (ΦΕΚ 107/Α/2004), εξέδωσε το Γενικό Σχέδιο Αντιμετώπισης Εκτάκτων Αναγκών και

Άμεσης/Βραχείας Διαχείρισης των Συνεπειών από την Εκδήλωση Πλημμυρικών Φαινομένων, το οποίο στάλθηκε σε όλους τους εμπλεκόμενους φορείς με το 8794/06-12-2019 έγγραφο της ΓΓΠΠ (ΑΔΑ ΨΓΚΟ46ΜΤΛΒ-Φ04), για την εφαρμογή του κατά το μέρος που τους αφορά και εμπλέκονται. Το έτος 2022, η Δ/ση Σχεδιασμού Αντιμετώπισης Εκτάκτων Αναγκών της ΓΓΠΠ, έχοντας υπόψη ότι από τη 1η έκδοση του σχεδίου επήλθαν διοικητικές και οργανωτικές αλλαγές οι οποίες αφορούσαν κατά κύριο λόγο φορείς της κεντρικής διοίκησης (μετονομασία υπουργείων, αλλαγές υπαγωγής φορέων, κλπ), έκρινε αναγκαία την επικαιροποίηση και αναθεώρηση του ανωτέρω σχεδίου. Στο πλαίσιο αυτό η Δ/ση Σχεδιασμού Αντιμετώπισης Εκτάκτων Αναγκών της ΓΓΠΠ προχώρησε στην 2η έκδοση του Γενικού Σχεδίου Αντιμετώπισης Εκτάκτων Αναγκών και Άμεσης/Βραχείας Διαχείρισης των Συνεπειών από την Εκδήλωση Πλημμυρικών Φαινομένων με την κωδική ονομασία «ΔΑΡΔΑΝΟΣ 2». Με το Σχέδιο «ΔΑΡΔΑΝΟΣ 2» επιδιώκεται η άμεση και συντονισμένη απόκριση των εμπλεκόμενων φορέων σε Κεντρικό, Περιφερειακό και Τοπικό επίπεδο για την αποτελεσματική αντιμετώπιση εκτάκτων αναγκών από την εκδήλωση πλημμυρικών φαινομένων και την άμεση διαχείριση των συνεπειών τους. Σύμφωνα με το Παράρτημα Α' του Σχέδιου «ΔΑΡΔΑΝΟΣ 2», το θεσμικό πλαίσιο για τη διαχείριση των πλημμυρών κωδικοποιείται ως ακολούθως:

Στο έγγραφο υπ. αριθ. 8184/24.11.2015 προσδιορίστηκαν οι ρόλοι και οι αρμοδιότητες όλων των εμπλεκόμενων φορέων πολιτικής προστασίας σε έργα και δράσεις πρόληψης, ετοιμότητας και αντιμετώπισης πλημμυρικών φαινομένων. Στον ακόλουθο πίνακα παρατίθενται οι ρόλοι και οι αρμοδιότητες των εμπλεκόμενων φορέων με βάση το επικαιροποιημένο θεσμικό πλαίσιο του Σχέδιου «ΔΑΡΔΑΝΟΣ 2».

Πίνακας 2-2: Ρόλοι και αρμοδιότητα όλων των εμπλεκόμενων φορέων πολιτικής προστασίας για αντιμετώπιση πλημμυρικών φαινομένων στο ΥΔ Ανατολικής Πελοποννήσου

α/α	Στάδιο πρόληψης/ετοιμότητας/αντιμετώπισης σύμφωνα με το υπ. αριθ. 8184/24.11.2015 της ΓΓΠΠ	Εμπλεκόμενοι Φορείς
1	Μελέτη, εκτέλεση και συντήρηση αντιπλημμυρικών έργων που υπάγονται κατά κανόνα στην κατηγορία υδραυλικών έργων (ΥΑ 1958/2012, ΦΕΚ 21/Β'2012)	<p>Οργανικές Μονάδες και εποπτευόμενοι φορείς των Υπουργείων:</p> <ul style="list-style-type: none"> • Υπουργείο Υποδομών και Μεταφορών (ΥΜΕ) • Υπουργείο Αγροτικής Ανάπτυξης & Τροφίμων (ΥΠΑΑΤ) • Υπουργείο Περιβάλλοντος & Ενέργειας (ΥΠΕΝ) <p>Οργανικές Μονάδες σε περιφερειακό και τοπικό επίπεδο:</p> <ul style="list-style-type: none"> • Αποκεντρωμένη Διοίκηση Πελοποννήσου, Δυτικής Ελλάδας & Ιονίου • Αποκεντρωμένη Διοίκηση Αττικής • Περιφέρεια Πελοποννήσου • Περιφέρεια Αττικής • Δήμοι • Λοιποί Οργανισμοί Τοπικής Αυτοδιοίκησης (ΟΤΑ) • Τοπικοί Οργανισμοί Εγγείων Βελτιώσεων (ΤΟΕΒ) <p>Γενικοί οργανισμοί Εγγείων Βελτιώσεων (ΓΟΕΒ)</p>

2	Αξιολόγηση και Διαχείριση Κινδύνων Πλημμύρας (ΚΥΑ ΗΠ31822/1542/Ε103/10/20-07-2010)	<ul style="list-style-type: none"> • Υπουργείο Περιβάλλοντος & Ενέργειας (ΥΠΕΝ) • Γενική Διεύθυνση Υδάτων (ΓΔΥ) • Γενική Γραμματεία Πολιτικής Προστασίας (Γ.Γ.Π.Π.), • Αποκεντρωμένη Διοίκηση Πελοποννήσου, Δυτικής Ελλάδας & Ιονίου • Αποκεντρωμένη Διοίκηση Αττικής • Διεύθυνση Υδάτων Πελοποννήσου • Διεύθυνση Υδάτων Αττικής • Περιφέρεια Πελοποννήσου • Περιφέρεια Αττικής
3	Αρμοδιότητες μελέτης, ανάθεσης και εκτέλεσης έργων διευθέτησης, αντιπλημμυρικής προστασίας και εργασιών συντήρησης που ρυθμίζονται σύμφωνα με το άρθρο 7 του Ν. 4258/2014 (ΦΕΚ 94/Α'2014)	<ul style="list-style-type: none"> • Υπουργείο Περιβάλλοντος & Ενέργειας (ΥΠΕΝ) • Υπουργείο Υποδομών και Μεταφορών (ΥΜΕ) • Αποκεντρωμένη Διοίκηση Πελοποννήσου, Δυτικής Ελλάδας & Ιονίου • Αποκεντρωμένη Διοίκηση Αττικής • Περιφέρεια Πελοποννήσου • Περιφέρεια Αττικής • Περιφερειακές Ενότητες • Δήμοι • Λοιποί Οργανισμοί Τοπικής Αυτοδιοίκησης (ΟΤΑ) • Διεύθυνση Τεχνικών Έργων Περιφέρειας Πελοποννήσου • Διεύθυνση Τεχνικών Έργων Περιφέρειας Αττικής • Τεχνικές Υπηρεσίες Δήμων • Γενική Διεύθυνση Δασών & Αγροτικών Υποθέσεων Αποκεντρωμένης Διοίκησης Πελοποννήσου, Δυτικής Ελλάδας & Ιονίου (Δασικές Υπηρεσίες: Δασαρχεία, Διευθύνσεις Δασών) • Γενική Διεύθυνση Δασών & Αγροτικών Υποθέσεων Αποκεντρωμένης Διοίκησης Αττικής (Δασικές Υπηρεσίες: Δασαρχεία, Διευθύνσεις Δασών)
4	Καθαρισμός και Αστυνόμευση ρεμάτων	<ul style="list-style-type: none"> • Περιφέρεια Πελοποννήσου • Περιφέρεια Αττικής • Κατά τόπους Αστυνομικές Αρχές • Κατά τόπους Λιμενικές Αρχές • Γενική Διεύθυνση Δημόσιας Περιουσίας & Κοινοφελών Περιουσιών του Υπουργείου Οικονομικών
5	Έργα δασοτεχνικής διευθέτησης χειμάρρων και αντιπλημμυρικών και αντιδιαβρωτικών έργων σε δάση και δασικές εκτάσεις	<ul style="list-style-type: none"> • Γενική Διεύθυνση Ανάπτυξης και Προστασίας Δασών και Αγροπεριβάλλοντος του Υπουργείου Περιβάλλοντος και Ενέργειας (ΥΠΕΝ) • Διεύθυνση Δασικών Έργων και Υποδομών του Υπουργείου Περιβάλλοντος και Ενέργειας (ΥΠΕΝ) • Γενική Διεύθυνση Δασών και Αγροτικών Υποθέσεων της Αποκεντρωμένης Διοίκησης Πελοποννήσου, Δυτικής Ελλάδας & Ιονίου, Δασικές Αρχές (Δασικές Υπηρεσίες: Δασαρχεία, Διευθύνσεις Δασών) • Γενική Διεύθυνση Δασών και Αγροτικών Υποθέσεων της Αποκεντρωμένης Διοίκησης Αττικής,

		Δασικές Αρχές (Δασικές Υπηρεσίες: Δασαρχεία, Διευθύνσεις Δασών)
6	Συντήρηση και Αποκατάσταση της λειτουργικότητας Εγγειοβελτιωτικών έργων	<ul style="list-style-type: none"> • Διεύθυνση Εγγείων Βελτιώσεων, Εδαφοϋδατικών Πόρων και Λιπασμάτων του Υπουργείου Αγροτικής Ανάπτυξης και Τροφίμων (ΥΠΑΑΤ) • Οργανισμοί Τοπικής Αυτοδιοίκησης (ΟΤΑ) • Οργανισμοί Εγγείων Βελτιώσεων (ΟΕΒ) • Τοπικοί Οργανισμοί Εγγείων Βελτιώσεων (ΤΟΕΒ) • Γενικοί οργανισμοί Εγγείων Βελτιώσεων (ΓΟΕΒ)
7	Αποτροπή εμφάνισης πλημμυρικών φαινομένων και δυσχερειών στο οδικό δίκτυο λόγω έντονων βροχοπτώσεων	<ul style="list-style-type: none"> • Περιφέρεια Πελοποννήσου • Περιφέρεια Αττικής • Δήμοι • Μορέας ΑΕ (Πίνακας 1, Παραρτήματος ΣΤ - ΦΟΡΕΙΣ ΛΕΙΤΟΥΡΓΙΑ & ΣΥΝΤΗΡΗΣΗΣ ΟΔΙΚΟΥ ΔΙΚΤΥΟΥ Σχέδιου «ΔΑΡΔΑΝΟΣ 2») • Τμήματα Συγκοινωνιακών Έργων των Περιφερειακών Ενοτήτων Πελοποννήσου (Για το Εθνικό και το Επαρχιακό Οδικό Δίκτυο) • Διεύθυνση Τεχνικών Έργων Περιφερειακών Ενοτήτων Αττικής (Επαρχιακό Οδικό Δίκτυο)
8	Προετοιμασία / Ετοιμότητα Αποκεντρωμένων Διοικήσεων, Περιφερειών και Δήμων	<ul style="list-style-type: none"> • Γραφεία Πολιτικής Προστασίας των Δήμων • Διευθύνσεις Πολιτικής Προστασίας Περιφέρειας Πελοποννήσου • Διευθύνσεις Πολιτικής Προστασίας Περιφέρειας Αττικής • Διεύθυνση Πολιτικής Προστασίας Αποκεντρωμένης Διοίκησης Πελοποννήσου, Δυτικής Ελλάδας & Ιονίου • Διεύθυνση Πολιτικής Προστασίας Αποκεντρωμένης Διοίκησης Αττικής • Συντονιστικά Όργανα Πολιτικής Προστασίας (ΣΟΠΠ) των Περιφερειακών Ενοτήτων • Συντονιστικά Τοπικά Όργανα (ΣΤΟ) Πολιτικής Προστασίας των Δήμων <p>Συμμετοχή και των:</p> <ul style="list-style-type: none"> • Ελληνική Αστυνομία (ΕΛ.ΑΣ) • Πυροσβεστικό Σώμα (Π.Σ) • Εθνικό Κέντρο Άμεσης Βοήθειας (ΕΚΑΒ) • Τοπικοί Οργανισμοί Εγγείων Βελτιώσεων (ΤΟΕΒ) • Γενικοί οργανισμοί Εγγείων Βελτιώσεων (ΓΟΕΒ)
9	Ενημέρωση κοινού για την λήψη μέτρων αυτοπροστασίας από τον κίνδυνο πλημμυρών	<ul style="list-style-type: none"> • Ενημέρωση κοινού από την Γενική Γραμματεία Πολιτικής Προστασίας (ΓΓΠΠ) • Ενημέρωση αγροτών και κτηνοτρόφων από τις αρμόδιες Διευθύνσεις Αγροτικής Οικονομίας των Περιφερειών Αττικής και Πελοποννήσου

		<ul style="list-style-type: none"> • Ενημέρωση αγροτών και κτηνοτρόφων από τις Διευθύνσεις Αγροτικής Οικονομίας και Κτηνιατρικής των οικείων Περιφερειακών Ενοτήτων, σε συνεργασία με τη Διεύθυνση Πολιτικής Προστασίας της οικείας Περιφέρειας (Αττικής, Πελοποννήσου)
10	Αυξημένη ετοιμότητα – Πρόγνωση επικίνδυνων καιρικών φαινομένων	<ul style="list-style-type: none"> • Εθνική Μετεωρολογική Υπηρεσία (ΕΜΥ) • Γενική Γραμματεία Πολιτικής Προστασίας (ΓΓΠΠ) • Ενιαίο Συντονιστικό Κέντρο Επιχειρήσεων του Πυροσβεστικού Σώματος (ΚΕΠΠ/ΕΣΚΕ)
11	Αρχική ειδοποίηση για την εκδήλωση πλημμυρικών φαινομένων με καταστροφικές συνέπειες	<ul style="list-style-type: none"> • Ελληνική Αστυνομία (ΕΛ.ΑΣ) • Ενιαίο Συντονιστικό Κέντρο Επιχειρήσεων του Πυροσβεστικού Σώματος (ΚΕΠΠ/ΕΣΚΕ) • Πυροσβεστικό Σώμα (ΠΣ) • Εθνικό Κέντρο Άμεσης Βοήθειας (ΕΚΑΒ) • Αποκεντρωμένα Όργανα Πολιτικής Προστασίας (Διευθύνσεις και Τμήματα) των Αποκεντρωμένων Διοικήσεων Δυτικής Ελλάδας, Πελοποννήσου & Ιονίου και Αττικής, των Περιφερειών Πελοποννήσου και Αττικής, των Περιφερειακών Ενοτήτων και των Δήμων
12	Αντιμετώπιση έκτακτων αναγκών και άμεση/βραχεία διαχείριση συνεπειών λόγω πλημμυρικών φαινομένων	<ul style="list-style-type: none"> • Ενιαίο Συντονιστικό Κέντρο Επιχειρήσεων και Διαχείρισης Κρίσεων του Αρχηγείου της Ελληνικής Αστυνομίας (ΕΛ.ΑΣ) • Πυροσβεστικό Σώμα (Π.Σ) • Εθνικό Κέντρο Άμεσης Βοήθειας (ΕΚΑΒ) • Λιμενικό Σώμα (ΛΣ) • Ελληνική Ακτοφυλακή (ΕΛ. ΑΚΤ) • Εθνικό Κέντρο Κοινωνικής Αλληλεγγύης (ΕΚΚΑ) • Εθνικός Οργανισμός Δημόσιας Υγείας (ΕΟΔΥ) • Διευθύνσεις Σχολικών Μονάδων Α΄θμιας και Β΄θμιας Εκπαίδευσης (δημοσίων και ιδιωτικών) • Τεχνικές Υπηρεσίες Δήμων • Συντονιστικά Τοπικά Όργανα (ΣΤΟ) Πολιτικής Προστασίας των Δήμων • Διεύθυνση Πολιτικής Προστασίας Περιφέρειας Πελοποννήσου • Διεύθυνση Πολιτικής Προστασίας Περιφέρειας Αττικής • Διεύθυνση Πολιτικής Προστασίας Περιφέρειας της Αποκεντρωμένης Διοίκησης Δυτικής Ελλάδας, Πελοποννήσου & Ιονίου • Διεύθυνση Πολιτικής Προστασίας Αποκεντρωμένης Διοίκησης Αττικής

13	Επιχειρήσεις Έρευνας και Διάσωσης	<ul style="list-style-type: none"> • Πυροσβεστικό Σώμα (Π.Σ) • Ειδική Μονάδα Αντιμετώπισης Καταστροφών (ΕΜΑΚ) • Ελληνική Αστυνομία (ΕΛ.ΑΣ) • Μονάδες παροχής υπηρεσιών υγείας (Νοσοκομεία, Κέντρα Υγείας, Ιατρεία κλπ) • Ομάδα Διαχείρισης Κρίσεων (Ο.ΔΙ.Κ) του Εθνικού Κέντρου Άμεσης Βοήθειας (ΕΚΑΒ) • Ειδικό Τμήμα Ιατρικής Καταστροφών (ΕΤΙΚ) <p>Επικουρικά για τη διευκόλυνση των επιχειρήσεων:</p> <ul style="list-style-type: none"> • Περιφέρεια Πελοποννήσου • Περιφέρεια Αττικής • Δήμοι • Δημοτικές Επιχειρήσεις Ύδρευσης Αποχέτευσης (ΔΕΥΑ) • Διαχειριστής Ελληνικού Δικτύου Διανομής Ηλεκτρικής Ενέργειας ΑΕ (ΔΕΔΔΗΕ) • Ανεξάρτητος Διαχειριστής Μεταφοράς Ηλεκτρικής Ενέργειας (ΑΔΜΗΕ) • Δημόσια Επιχείρηση Αερίου (ΔΕΠΑ) • Διαχειριστής Εθνικού Συστήματος Φυσικού Αερίου (ΔΕΣΦΑ)
14	Αντιμετώπιση έκτακτων αναγκών και διαχείριση συνεπειών λόγω επαγόμενων φαινομένων (*)	<ul style="list-style-type: none"> • Ελληνική Αστυνομία (ΕΛ.ΑΣ) • Διεύθυνση Τεχνικών Έργων Περιφέρειας Πελοποννήσου • Διεύθυνση Τεχνικών Έργων Περιφέρειας Αττικής • Τεχνικές Υπηρεσίες Δήμων • Γραφεία Πολιτικής Προστασίας Δήμων • Σωστικά Συνεργεία • Πυροσβεστικό Σώμα (Π.Σ) • Εθνικό Κέντρο Άμεσης Βοήθειας (ΕΚΑΒ) • Αποκεντρωμένα όργανα Πολιτικής Προστασίας Περιφερειών Αττικής – Πελοποννήσου και των Αποκεντρωμένων Διοικήσεων Δυτικής Ελλάδας, Πελοποννήσου & Ιονίου και Αττικής υ
15	Συνεργασία των φορέων συντήρησης του οδικού δικτύου με τους φορείς αποκατάστασης βλαβών δικτύων κοινής ωφέλειας	<ul style="list-style-type: none"> • Φορείς λειτουργίας και συντήρησης δικτύων κοινής ωφέλειας: • Δημοτικές Επιχειρήσεις Ύδρευσης Αποχέτευσης (ΔΕΥΑ) • Διαχειριστής Ελληνικού Δικτύου Διανομής Ηλεκτρικής Ενέργειας ΑΕ (ΔΕΔΔΗΕ) • Ανεξάρτητος Διαχειριστής Μεταφοράς Ηλεκτρικής Ενέργειας (ΑΔΜΗΕ) • Φορείς Τηλεπικοινωνιών • Υπηρεσία τροχαίας της Ελληνικής Αστυνομίας (ΕΛ.ΑΣ)

16	Λήψη μέτρων διασφάλισης της ποιότητας του πόσιμου νερού	<ul style="list-style-type: none"> • Υπουργείο Υγείας • Δήμοι • Περιφέρεια Πελοποννήσου • Περιφέρεια Αττικής • Δημοτικές Επιχειρήσεις Ύδρευσης Αποχέτευσης (ΔΕΥΑ) • Διευθύνσεις Δημόσιας Υγείας της Περιφέρειας Πελοποννήσου • Διευθύνσεις Δημόσιας Υγείας της Περιφέρειας Αττικής
17	Αιτήματα συνδρομής – διάθεση μέσων	<ul style="list-style-type: none"> • Ενιαίο Συντονιστικό Κέντρο Επιχειρήσεων του Πυροσβεστικού Σώματος (ΚΕΠΠ/ΕΣΚΕ) Κέντρα Επιχειρήσεων λοιπών επιχειρησιακά εμπλεκόμενων φορέων: • Ελληνική Αστυνομία (ΕΛ.ΑΣ) • Λιμενικό Σώμα (Λ.Σ) • Ελληνική Ακτοφυλακή (ΕΛ.ΑΚΤ) • Εθνικό Κέντρο Επιχειρήσεων Υγείας (ΕΚΕΠΥ) • Εθνικό Κέντρο Άμεσης Βοήθειας (ΕΚΑΒ) • Διαχειριστής Ελληνικού Δικτύου Διανομής Ηλεκτρικής Ενέργειας ΑΕ (ΔΕΔΔΗΕ) • Γενικό Επιτελείο Εθνικής Άμυνας (ΓΕΕΘΑ) • Εθνικό Κέντρο Επιχειρήσεων του ΓΕΕΘΑ (ΕΘΚΕΠΙΧ) • Γενική Γραμματεία Πολιτικής Προστασίας • Δήμοι • Περιφέρειες Αττικής και Πελοποννήσου • Αποκεντρωμένες Διοικήσεις Πελοποννήσου, Δυτικής Ελλάδας & Ιονίου και Αττικής
18	Κήρυξη περιοχών σε κατάσταση έκτακτης ανάγκης λόγω πλημμυρικών φαινομένων – συντονισμός φορέων	<ul style="list-style-type: none"> • Γενική Γραμματεία Πολιτικής Προστασίας (ΓΓΠΠ) • Αποκεντρωμένα όργανα Πολιτικής Προστασίας • Κεντρικό Συντονιστικό Όργανο Πολιτικής Προστασίας (ΚΣΟΠΠ) • Αποκεντρωμένες Διοικήσεις Πελοποννήσου, Δυτικής Ελλάδας & Ιονίου και Αττικής
19	Οργανωμένη απομάκρυνση πολιτών λόγω πλημμυρικών φαινομένων	<ul style="list-style-type: none"> • Δήμοι • Περιφέρεια Πελοποννήσου • Περιφέρεια Αττικής • Αποκεντρωμένη Διοίκηση Πελοποννήσου, Δυτικής Ελλάδας & Ιονίου • Αποκεντρωμένη Διοίκηση Αττικής • Διεύθυνση Τεχνικών Έργων Περιφέρειας Πελοποννήσου • Διεύθυνση Τεχνικών Έργων Περιφέρειας Αττικής • Διεύθυνση Δημόσιας Υγείας Περιφέρειας Πελοποννήσου • Διεύθυνση Δημόσιας Υγείας Περιφέρειας Αττικής • Συντονιστικά Όργανα Πολιτικής Προστασίας (ΣΟΠΠ) Περιφερειακών Ενοτήτων • Συντονιστικά Τοπικά Όργανα (ΣΤΟ) Πολιτικής Προστασίας,

		<ul style="list-style-type: none"> • Ελληνική Αστυνομία (ΕΛ.ΑΣ) • Πυροσβεστικό Σώμα (Π.Σ) • Ένοπλες Δυνάμεις • ΚΤΕΛ • Γραφεία και Διευθύνσεις Πολιτικής Προστασίας
20	Άμεση χαρτογράφηση πληγείσας περιοχής σε περιπτώσεις μεγάλων καταστροφών	• Διεύθυνση Σχεδιασμού και Αντιμετώπισης Έκτακτων Αναγκών της Γενικής Γραμματείας Πολιτικής Προστασίας (ΓΓΠΠ)
21	Εθελοντικές οργανώσεις	<ul style="list-style-type: none"> • Συντονιστικά Όργανα Πολιτικής Προστασίας (ΣΟΠΠ) • Συντονιστικά Τοπικά Όργανα (ΣΤΟ) Πολιτικής Προστασίας • Διεύθυνση Πολιτικής Προστασίας της Περιφέρειας Πελοποννήσου • Διεύθυνση Πολιτικής Προστασίας της Περιφέρειας Αττικής • Τμήματα Πολιτικής Προστασίας Περιφερειακών Ενοτήτων
22	Οικονομική ενίσχυση των πληγέντων – προνομιακά επιδόματα	<ul style="list-style-type: none"> • Διευθύνσεις – Τμήματα Πρόνοιας των Δήμων • Τμήμα Επιχορηγήσεων Τοπικής Αυτοδιοίκησης της Διεύθυνσης Οικονομικής και Αναπτυξιακής Πολιτικής του Υπουργείου Εσωτερικών
23	Οριοθέτηση πλημμυρόπληκτων περιοχών – χορήγηση στεγαστικής συνδρομής	<ul style="list-style-type: none"> • Διεύθυνση Αποκατάστασης Επιπτώσεων Φυσικών Καταστροφών (ΔΑΕΦΚ) της Γενικής Διεύθυνσης Τεχνικής Υποστήριξης της Γενικής Γραμματείας Υποδομών του Υπουργείου Υποδομών και Μεταφορών (ΥΜΕ) • Δήμοι • Περιφέρεια Πελοποννήσου • Περιφέρεια Αττικής
24	Χορήγηση αποζημιώσεων ζωικού και φυτικού κεφαλαίου και της παράγωγής	• Οργανισμός Ελληνικών Γεωργικών Ασφαλίσεων (ΕΛΓΑ)
25	Τήρηση στοιχείων ειδικού φακέλου καταστροφής	• Γενική Γραμματεία Πολιτικής Προστασίας (ΓΓΠΠ) με συμμετοχή όλων των επιμέρους αρμοδίων φορέων

(*) Με τον όρο επαγόμενα φαινόμενα νοούνται φυσικές ή τεχνολογικές καταστροφές που μπορεί να προκληθούν από πλημμύρες, όπως κατολισθητικά φαινόμενα, καταστροφές φραγμάτων, διαρροές επικίνδυνων υλικών κοκ.

Σχέση της οδηγίας 2007/60 με το Εθνικό Χωροταξικό και τα Ειδικά Χωροταξικά Σχέδια. Η Οδηγία 2007/60/ΕΚ αναγνωρίζει ότι ορισμένες ανθρώπινες δραστηριότητες όπως η επέκταση των οικισμών και περιουσιακών στοιχείων στις πλημμυρικές περιοχές, συμβάλλουν στην αύξηση πιθανότητας επέλευσης φαινομένων πλημμύρας και των αρνητικών τους επιπτώσεων. Στο πλαίσιο αυτό, η Οδηγία 2007/60/ΕΚ επιβάλλει στα κράτη μέλη να εξετάζουν στις αναπτυξιακές τους πολιτικές που αφορούν στα ύδατα και τις χρήσεις γης, τις πιθανές επιπτώσεις που μπορούν να έχουν οι πολιτικές αυτές στους κινδύνους και στη διαχείριση των κινδύνων πλημμύρας. Περαιτέρω, τα κράτη μέλη θα πρέπει να επανεκτιμήσουν τις δραστηριότητες που έχουν ως αποτέλεσμα την αύξηση των κινδύνων πλημμύρας ενώ τα σχέδια διαχείρισης των κινδύνων που εκπονούνται θα πρέπει, μεταξύ άλλων, να λαμβάνουν υπόψη το χωροταξικό σχεδιασμό, τις χρήσεις γης και τις λιμενικές υποδομές.

Αξίζει να σημειωθεί ότι το Γενικό Πλαίσιο Χωροταξικού Σχεδιασμού, το οποίο είναι λεπτομερειακό σε ορισμένα σημεία του που αφορούν ακόμη και στη χωροθέτηση έργων, μνημονεύει γενικά την υποχρέωση πρόληψης και αντιμετώπισης φυσικών και τεχνολογικών καταστροφών και την αποκατάσταση των πληγείσων περιοχών, χωρίς να διευκρινίζει περαιτέρω.

Όπως αναφέρθηκε και στην προηγούμενη παράγραφο της παρούσης Αρμόδιες Αρχές για την εφαρμογή των προνοιών της ΚΥΑ 31822/1542/Ε103 είναι η Γενική Διεύθυνση Υδάτων του Υπουργείου Περιβάλλοντος και Ενέργειας και οι Διευθύνσεις Υδάτων των Περιφερειών (Άρθρο 3).

iv. ΣΚΟΠΙΜΟΤΗΤΑ ΚΑΙ ΣΤΟΧΟΙ ΤΟΥ ΣΧΕΔΙΟΥ – ΣΧΕΣΗ ΜΕ ΑΛΛΑ ΣΧΕΤΙΚΑ ΣΧΕΔΙΑ / ΠΡΟΓΡΑΜΜΑΤΑ

Γενικοί στο χοι διαχει ρισης κινδυ νων πλημμυ ρας

Οι στόχοι που καθορίστηκαν στα πλαίσια σύνταξης του αρχικού ΣΔΚΠ για το ΥΔ Ανατολικής Πελοποννήσου

(ΕΛ03) έλαβαν υπόψη τα προβλεπόμενα στην Οδηγία 2007/60/ΕΚ και στα Κατευθυντήρια Κείμενα, σε

συνεργασία με την τ. ΕΓΥ και καθορίστηκαν ως εξής:

Γενικοί Στόχοι 1ου ΣΔΚΠ:

-> Μετριασμός της έκθεσης στην πλημμύρα (Στόχος Διαχείρισης Σ1)

-> Μείωση της πιθανότητας πλημμύρας (Στόχος Διαχείρισης Σ2)

-> Ενίσχυση της ετοιμότητας για την αντιμετώπιση των πλημμυρών (Στόχος Διαχείρισης Σ3)

-> Βελτίωση των μηχανισμών αποκατάστασης των πληγέντων περιοχών (Στόχος Διαχείρισης Σ4)



Σχήμα 3-1: Γενικοί Στόχοι Διαχείρισης των Κινδύνων Πλημμύρας

Οι ανωτέρω Γενικοί Στόχοι του 1ου ΣΔΚΠ αντιστοιχούν στους τέσσερεις άξονες δράσεις της Διαχείρισης

των Κινδύνων Πλημμύρας (Πρόληψη, Προστασία, Ετοιμότητα, Αποκατάσταση) και είναι στρατηγικού

χαρακτήρα με σκοπό την εδραίωση κοινής αντίληψης και πολιτικής για τα θέματα που σχετίζονται με την

αντιμετώπιση των κινδύνων πλημμύρας.

Μέτρα είναι οι ειδικές δράσεις που συμβάλουν στην επίτευξη των Στόχων που τίθενται στο ΣΔΚΠ, σε

συμφωνία με την Οδηγία 2007/60/ΕΚ. Τα μέτρα τα οποία καθορίστηκαν στο 1ο ΣΔΚΠ δύνανται να

εξυπηρετούν και περισσότερους του ενός Στόχου.

Ειδικότερα, στο 1ο ΣΔΚΠ, για τον καθορισμό των μέτρων ελήφθησαν υπόψη:

• Οι στόχοι διαχείρισης κινδύνων πλημμύρας που εξυπηρετούν
ΜΕΙΩΣΗ ΤΗΣ ΠΙΘΑΝΟΤΗΤΑΣ ΠΛΗΜΜΥΡΑΣ
ΜΕΤΡΙΑΣΜΟΣ ΤΗΣ ΕΚΘΕΣΗΣ ΣΤΗΝ ΠΛΗΜΜΥΡΑ
ΕΝΙΣΧΥΣΗ ΤΗΣ ΕΤΟΙΜΟΤΗΤΑΣ ΓΙΑ ΤΗΝ ΑΝΤΙΜΕΤΩΠΙΣΗ ΤΩΝ ΠΛΗΜΜΥΡΩΝ
ΒΕΛΤΙΩΣΗ ΤΩΝ ΜΗΧΑΝΙΣΜΩΝ ΑΠΟΚΑΤΑΣΤΑΣΗΣ ΤΩΝ ΠΛΗΓΕΝΤΩΝ ΠΕΡΙΟΧΩΝ
ΜΕΙΩΣΗ ΤΩΝ ΚΙΝΔΥΝΩΝ ΠΛΗΜΜΥΡΑΣ

- Τα αποτελέσματα της ανάλυσης/αξιολόγησης των Χαρτών Επικινδυνότητας Πλημμύρας του 1ου ΣΔΚΠ, βάσει των οποίων προσδιορίστηκε το επίπεδο προστασίας που εξασφαλίζεται έναντι πλημμύρας σε κάθε περιοχή.
- Τα αποτελέσματα της ανάλυσης/αξιολόγησης των Χαρτών Κινδύνων Πλημμύρας του 1ου ΣΔΚΠ, βάσει των οποίων προσδιορίστηκαν οι επιπτώσεις στην ανθρώπινη υγεία, το περιβάλλον, την πολιτιστική κληρονομιά και τις οικονομικές δραστηριότητες.
- Οι τοπικές συνθήκες και ιδιαιτερότητες της κάθε περιοχής (χρήσεις γης, οικονομικές δραστηριότητες και τεχνικές υποδομές, αναπτυξιακές τάσεις, προγραμματισμός έργων, διαθέσιμοι πόροι κλπ.).

Ειδικοί στόχοι

Στον παρόντα 2ο κύκλο ΣΔΚΠ διατηρούνται οι ανωτέρω Γενικοί Στόχοι, σύμφωνα με τα προβλεπόμενα στην Οδηγία 2007/60/ΕΚ και στα Κατευθυντήρια Κείμενα, και επιπλέον εξειδικεύονται σε Ειδικούς Στόχους οι οποίοι τίθενται προκειμένου να γίνει αναγνώριση, διακριτοποίηση και επεξήγηση των επιμέρους επιδιώξεων που από κοινού θα καλύψουν αποτελεσματικά την επίτευξη κάθε γενικού στόχου, σε συσχέτιση τόσο με τους άξονες του συντασσόμενου προγράμματος μέτρων όσο και με τα προτεινόμενα μέτρα.

Για την επίτευξη του Γενικού Στόχου Σ1 για τον μετριασμό της έκθεσης στην πλημμύρα ανθρώπινης υγείας, περιβάλλοντος, πολιτιστικής κληρονομιάς και οικονομικών δραστηριοτήτων, καθορίζονται οι εξής επιμέρους ειδικοί στόχοι:

Σ1.1: υλοποίηση δράσεων και μέτρων πρόσκτησης, συμπλήρωσης, οργάνωσης και βελτίωσης της διαθέσιμης πληροφορίας, όπως δημιουργία μητρώων πλημμυρικών συμβάντων και τεχνικών δεδομένων έργων αντιπλημμυρικής προστασίας και οριοθετήσεων, για την βέλτιστη παρακολούθηση του Προγράμματος Μέτρων του ΣΔΚΠ.

Σ1.2: υλοποίηση δράσεων και μέτρων κατάρτισης/ενημέρωσης, εκσυγχρονισμού και οργάνωσης δικτύου μετεωρολογικών, υδρομετρικών δεδομένων, για τη βελτίωση του γνωστικού επιπέδου πρόληψης έναντι πλημμυρών.

Σ1.3: υλοποίηση δράσεων και μέτρων υιοθέτησης κατάλληλων όρων και περιορισμών, που θα τεθούν σε συμφωνία με το ΣΔΚΠ, για τον χωροταξικό και πολεοδομικό σχεδιασμό, τη μετεγκατάσταση δραστηριοτήτων και την προστασία κρίσιμων υποδομών, μέσω κατάλληλων νομοθετικών/διοικητικών ρυθμίσεων.

Για την επίτευξη του Γενικού Στόχου Σ2 για την μείωση της πιθανότητας πλημμύρας και κατ' επέκταση την αύξηση του επιπέδου προστασίας ανθρώπινης υγείας, περιβάλλοντος, πολιτιστικής κληρονομιάς και οικονομικών δραστηριοτήτων, καθορίζονται οι εξής επιμέρους ειδικοί στόχοι:

Σ2.1: υλοποίηση δράσεων και μέτρων περιβαλλοντικού χαρακτήρα για την ανάσχεση, διαμόρφωση και διαχείριση της πλημμυρικής ζώνης της ορεινής κοίτης των υδατορεμάτων, καθώς και για τον περιορισμό του πλημμυρικού κινδύνου μέσω φυσικής συγκράτησης υδάτων σε πεδινές περιοχές.

Σ2.2: υλοποίηση δράσεων και μέτρων αξιοποίησης έργων ταμίευσης, εκσυγχρονισμού, αποκατάστασης και κατασκευή αποστραγγιστικών δικτύων, διαχείρισης ομβρίων υδάτων και έργων αντιπλημμυρικής προστασίας, για τη μείωση του πλημμυρικού κινδύνου με άλλα μέσα.

Σ2.3: υλοποίηση δράσεων και μέτρων ενίσχυσης των πρακτικών διαχείρισης του πλημμυρικού κινδύνου σε στάδιο προστασίας, με την προώθηση του στρατηγικού

σχεδιασμού έργων αντιπλημμυρικής προστασίας και ομβρίων και παράλληλα την προώθηση λύσεων φυσικής συγκράτησης ή ελεγχόμενης κατάκλυσης για τη βελτίωση της διαχείρισης της απορροής μέσω κατάλληλων νομοθετικών/διοικητικών ρυθμίσεων.

Για την επίτευξη του Γενικού Στόχου Σ3 για την ενίσχυση της ετοιμότητας για την αντιμετώπιση των πλημμυρών και τον περιορισμό των επιπτώσεων του πλημμυρικού γεγονότος στην ανθρώπινη υγεία, το περιβάλλον, την πολιτιστική κληρονομιά και τις οικονομικές δραστηριότητες, καθορίζονται οι εξής επιμέρους ειδικοί στόχοι:

Σ3.1: υλοποίηση δράσεων και μέτρων ανάπτυξης εργαλείων έγκαιρης προειδοποίησης πλημμυρών και οργάνωσης και αδειοδότησης ενεργειών αποκατάστασης/συντήρησης αναχωμάτων, για την αύξηση του επιπέδου ετοιμότητας έναντι πλημμυρικού κινδύνου.

Σ3.2: υλοποίηση μη δομικών παρεμβάσεων, δράσεων και μέτρων εκπαίδευσης/ενημέρωσης και ευαισθητοποίησης κοινού και φορέων, ενεργειών για τον εκ των προτέρων προσδιορισμό των ορίων επιφυλακής αλλά και σήμανσης/προειδοποίησης επικίνδυνων κατά την πλημμύρα περιοχών, για τη βελτίωση του γνωστικού επιπέδου ετοιμότητας έναντι πλημμυρών.

Σ3.3: υλοποίηση δράσεων και μέτρων κατάρτισης σχεδίων και κανονισμών ενεργειών για την οργάνωση και ενίσχυση των πρακτικών διαχείρισης του πλημμυρικού κινδύνου σε στάδιο ετοιμότητας, μέσω κατάλληλων μη δομικών παρεμβάσεων και νομοθετικών/διοικητικών ρυθμίσεων.

Για την επίτευξη του Γενικού Στόχου Σ4 για τη βελτίωση των μηχανισμών αποκατάστασης των πληγέντων περιοχών (ανθρώπων, περιβάλλοντος, πολιτιστικής κληρονομιάς και οικονομικών δραστηριοτήτων), καθορίζονται οι εξής επιμέρους ειδικοί στόχοι:

Σ4.1: υλοποίηση δράσεων και μέτρων οικονομικού και νομοθετικού/διοικητικού χαρακτήρα για τη ρύθμιση ενεργειών και αρμοδιοτήτων καταγραφής ζημιών, για τη βελτίωση του μηχανισμού αποτίμησης και αποζημιώσεων μετά από πλημμύρα.

Σ4.2: υλοποίηση δράσεων και μέτρων περιβαλλοντικού χαρακτήρα για τον προσδιορισμό μεθόδων και έκτακτων ενεργειών αποκατάστασης μετά από πλημμυρικά γεγονότα, για τη βελτίωση της προετοιμασίας εκτέλεσης εργασιών αποκατάστασης.

Σ4.3: υλοποίηση δράσεων και μέτρων οικονομικού και νομοθετικού/διοικητικού χαρακτήρα για τη στήριξη πληγέντων μετά από πλημμυρικά γεγονότα, για τη βελτίωση του μηχανισμού αποκατάστασης μετά από πλημμύρα.

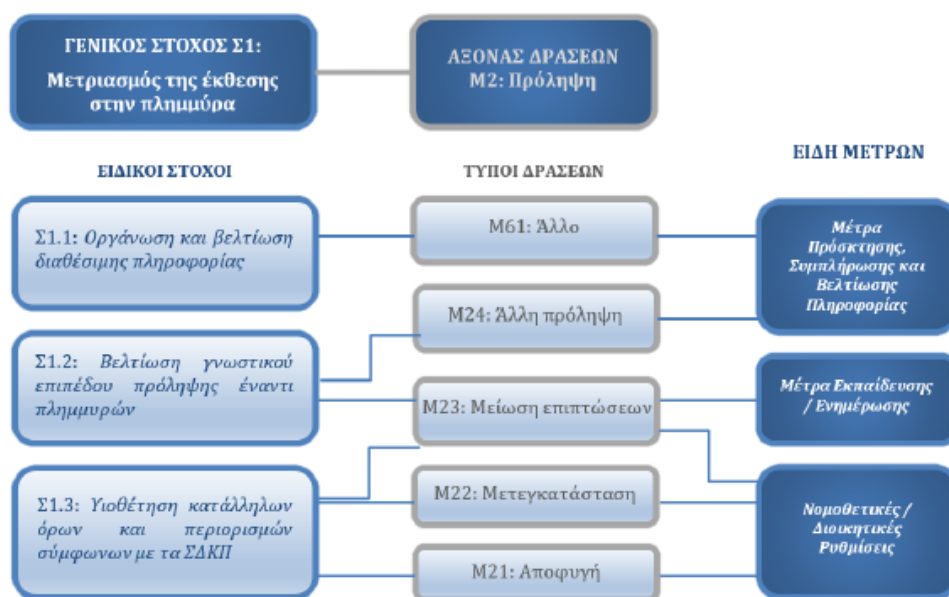

μα 3-2: Διάγραμμα συσχέτισης Γενικού Στόχου Σ1 - Ειδικών Στόχων με Τύπους Δράσεων και Είδη Μέτρων 2^{ου} ΣΔΚΠ του Άξονα M2 Πρόληψη

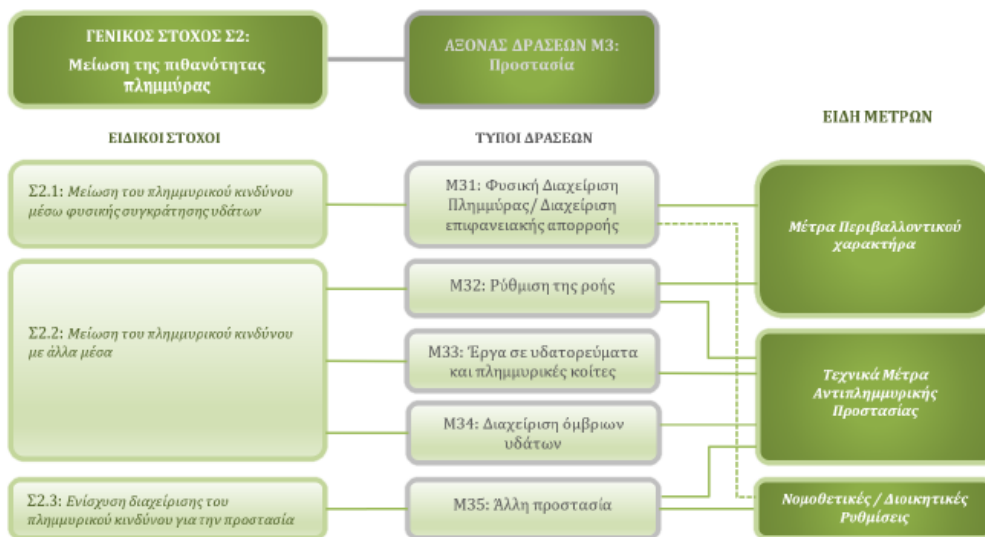

Σχήμα 3-3: Διάγραμμα συσχέτισης Γενικού Στόχου Σ2 - Ειδικών Στόχων με Τύπους Δράσεων και Είδη Μέτρων 2^{ου} ΣΔΚΠ του Άξονα M3 Προστασία

Η αλληλεπίδραση και συσχέτιση των τιθέμενων Γενικών Στόχων με τους Ειδικούς Στόχους, τους Άξονες και επιμέρους Τύπους Δράσεων και τα είδη Μέτρων που προτείνονται στο 2ο ΣΔΚΠ παρουσιάζονται στα παρακάτω Διαγράμματα, ανά Γενικό Στόχο.

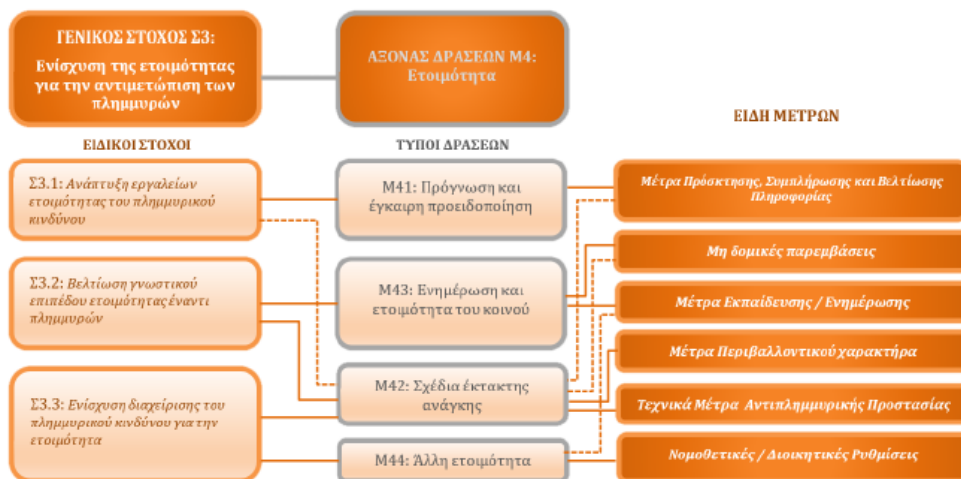

Σχήμα 3-4: Διάγραμμα συσχέτισης Γενικού Στόχου Σ3 - Ειδικών Στόχων με Τύπους Δράσεων και Είδη Μέτρων 2^{ου} ΣΔΚΠ του Άξονα M4 Ετοιμότητα

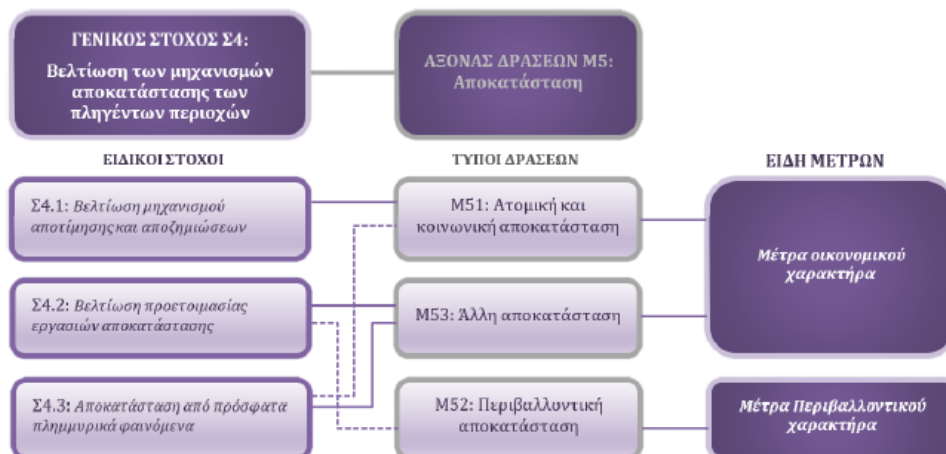

Σχήμα 3-5: Διάγραμμα συσχέτισης Γενικού Στόχου Σ4 - Ειδικών Στόχων με Τύπους Δράσεων και Είδη Μέτρων 2^{ου} ΣΔΚΠ του Άξονα M5 Αποκατάσταση.

ν. ΠΕΡΙΓΡΑΦΗ ΤΟΥ ΣΧΕΔΙΟΥ

Γεωγραφικό πεδίο εφαρμογής του Σχεδίου
Στην περιοχή μελέτης (Υδατικό Διαμέρισμα Ανατολικής Πελοποννήσου) σύμφωνα με τα διαλαμβανόμενα στην 1η Αναθεώρηση της Προκαταρκτικής Αξιολόγησης Κινδύνων Πλημμύρας (2019) έχουν προσδιορισθεί οχτώ (8) ΖΔΥΚΠ, οι οποίες παρουσιάζονται στη συνέχεια.

Σύμφωνα με το καθοδηγητικό έγγραφο αρ. 29 της Επιτροπής, η παρουσίαση των συμπερασμάτων και των προνοιών του ΣΔΚΠ γίνεται με βάση τις Ζώνες Δυνητικά Υψηλού Κινδύνου Πλημμύρας (ΖΔΥΚΠ) που έχουν προσδιορισθεί στην περιοχή μελέτης.

Το Υδατικό Διαμέρισμα Ανατολικής Πελοποννήσου εκτείνεται γεωγραφικά στην ανατολική και νοτιοανατολική Πελοπόννησο. Εντός των ορίων του βρίσκονται, επίσης, τα νησιά Πόρος, Ύδρα, Σπέτσες, Σπετσοπούλα, Δοκός, Κύθηρα και Αντικύθηρα καθώς και η χερσόνησος των Μεθάνων. Στα δυτικά, συνορεύει με το Υδατικό Διαμέρισμα Δυτικής Πελοποννήσου ενώ στα βόρεια με το Υδατικό Διαμέρισμα Βόρειας Πελοποννήσου. Η συνολική έκταση του Διαμερίσματος είναι 8.442 km². Από διοικητικής άποψης, σε αυτή την έκταση περιλαμβάνονται, εξ ολοκλήρου ή εν μέρει, οι Περιφερειακές Ενότητες Αργολίδας, Αρκαδίας, Κορινθίας, Λακωνίας, Μεσσηνίας και Νήσων Αττικής. Όσον αφορά στα φυσικά-γεωμορφολογικά όρια του Διαμερίσματος, αυτά είναι προς τα δυτικά ο Ταΰγετος και το Μαίναλο, προς τα βόρεια ο ορειογραφικός άξονας Ολύγιρτου – Λυρκείων - Ονειών, προς τα ανατολικά ο Πάρνωνας, ο Αργολικός Κόλπος και ο Κόλπος της Επιδαύρου και προς τα νότια ο Λακωνικός Κόλπος.

Σύμφωνα με την απόφαση 706/16-7-2010 (ΦΕΚ 1383B/2-9-2010 & ΦΕΚ 1572B/28-9-2010), της Εθνικής Επιτροπής Υδάτων στο υδατικό διαμέρισμα της Ανατολικής Πελοποννήσου περιλαμβάνονται οι ακόλουθες τρεις (3) Λεκάνες Απορροής Ποταμού (ΛΑΠ):

- Η Λεκάνη Απορροής του Οροπεδίου Τρίπολης βρίσκεται στο κέντρο της Πελοποννήσου.
- Η Λεκάνη Απορροής των Ρεμάτων Αργολικού Κόλπου βρίσκεται στο ανατολικό τμήμα της Πελοποννήσου. Στη ΛΑΠ υπάγονται και τα νησιά Κύθηρα, Αντικύθηρα, Σπέτσες, Ύδρα, Πόρος, καθώς επίσης και η χερσόνησος των Μεθάνων. Εκτείνεται στις Περιφερειακές Ενότητες Νήσων Αττικής, Αργολίδας, Αρκαδίας και Λακωνίας. Τα γεωγραφικά όρια της περιοχής είναι προς το Βορρά το όρος Λύρκειο και τα Όνεια Όρη και προς τη Δύση τα όρη του Αρτεμισίου, το οποίο προς τα νότια συνδέεται με την οροσειρά του Πάρνωνα. Στα ανατολικά της η υπό μελέτη Λεκάνη βρέχεται από τον Αργοσαρωνικό και το Μυρτώο Πέλαγος, ενώ στα νότια απλώνεται ο Λακωνικός κόλπος. Η πεδιάδα του Άργους, που εκτείνεται από τον Αργολικό Κόλπο ως τις Μυκίνες αποτελεί την πιο σημαντική πεδιάδα στην υπό μελέτη ΛΑΠ, ενώ κοντά στις ακτές της Αργολίδας εκτείνονται μικρές πεδιάδες όπως αυτές της Ασίνης, του Κρανιδίου, της Ερμιόνης και της Επιδαύρου. Στην Αρκαδία, κοντά στη θάλασσα εκτείνεται η μεγάλη πεδιάδα του Άστρους Βόρειας Κυνουρίας και η μικρότερη πεδιάδα στο Λεωνίδιο. Προς τα νότια της περιοχής μελέτης, στις ακτές του Λακωνικού κόλπου συναντάμε την πεδιάδα των Μολάων, ενώ ακόμη πιο νότια υπάρχει η πεδιάδα Νεάπολης Βοιών. Η Λεκάνη Απορροής Ρεμάτων Αργολικού Κόλπου είναι στο μεγαλύτερο τμήμα της ορεινή ζώνη, με απόκρημνα ψηλά βουνά, τα οποία και οριοθετούν τις πεδιάδες της περιοχής. Τα υψόμετρα των ορεινών

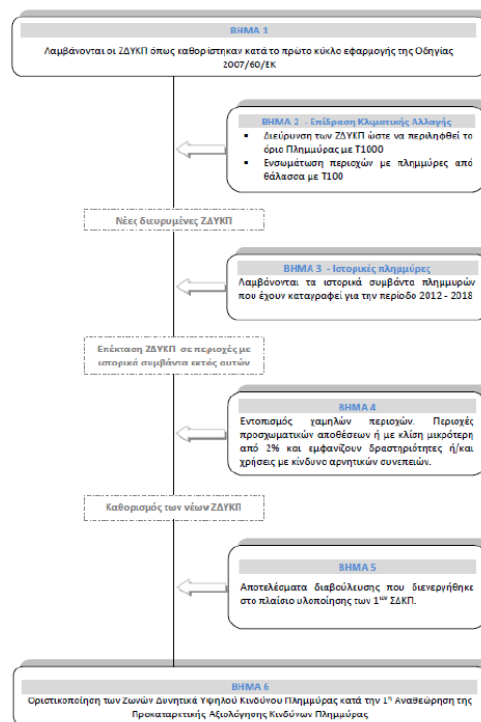

περιοχών κυμαίνονται από 500μ έως και 2.000μ περίπου στις πιο ψηλές κορυφές.
 • Η Λεκάνη Απορροής του ποταμού Ευρώτα βρίσκεται στο νοτιοανατολικό τμήμα της Πελοποννήσου.

Περιεχομενο Σχεδίου Διαχειρισης

Πορισματα 1ης Αναθεωρησης Προκαταρκτικης Αξιολογησης Κινδυνων Πλημμυρας Για κάθε Υδατικό Διαμέρισμα οι Ζώνες Δυνητικά Υψηλού Κινδύνου Πλημμύρας (APSFR) ορίστηκαν συνδυάζοντας τα αποτελέσματα από τον προσδιορισμό των περιοχών όπου είναι πιθανόν να σημειωθεί πλημμύρα και των περιοχών με δυνητικά σημαντικές συνέπειες από μελλοντικές πλημμύρες, λαμβάνοντας επίσης υπόψη τις αναφορές των περιφερειακών φορέων και τις σημαντικές ιστορικές πλημμύρες.

Από την Προκαταρκτική Αξιολόγηση Κινδύνων Πλημμύρας του 1ου κύκλου εφαρμογής της Οδηγίας 2007/60/ΕΚ, για τον προσδιορισμό των Ζωνών Δυνητικά Υψηλού Κινδύνου Πλημμύρας, στο άρθρο 5 παρ. 1 της Οδηγίας 2007/60 ΕΚ ορίζεται ότι:

«Βάσει της προκαταρκτικής αξιολόγησης των κινδύνων πλημμύρας κατά το άρθρο 4, για κάθε περιοχή λεκάνης απορροής ποταμού ή μονάδα διαχείρισης του άρθρου 3 παρ.2 β

Πίνακας 4-2: Ζώνες Δυνητικά Υψηλού Κινδύνου Πλημμύρας - EL03 Ανατολική Πελοπόννησος

α/α	1 ^η ΑΝΑΘΕΩΡΗΣΗ ΠΡΟΚΑΤΑΡΚΤΙΚΗΣ ΑΞΙΟΛΟΓΗΣΗΣ ΚΙΝΔΥΝΩΝ ΠΛΗΜΜΥΡΑΣ (2019)				ΠΡΟΚΑΤΑΡΚΤΙΚΗ ΑΞΙΟΛΟΓΗΣΗ ΚΙΝΔΥΝ ΠΛΗΜΜΥΡΑΣ (2012)		
	Κωδικός	Ονομασία	Έκταση (km ²)	Αλλαγές στην 1 ^η Αναθεώρηση	Κωδικός	Ονομασία	Έσ (l)
1	EL03APSFR001	Χαμηλή ζώνη π. Ευρώτα (περιοχές οικισμών Σκάλας, Έλους) και λοιπών ρεμάτων Λακωνικού Κόλπου	133,73	Διευρύνεται με βάση τα αποτελέσματα για πλημμύρες T 1000 και εντάσσονται και χαμηλές ζώνες εκατέρωθεν της αρχικής ΖΔΥΚΠ όπου έχουν καταγραφεί ιστορικά συμβάντα	GR03RAK0001	Χαμηλή ζώνη π. Ευρώτα (περιοχές οικισμών Σκάλας, Έλους)	
2	EL03APSFR002	Κοιλάδα π. Ευρώτα στο ύψος της Σπάρτης	118,32	Διευρύνεται με βάση τα αποτελέσματα για πλημμύρες T 1000 και εντάσσονται και χαμηλές ζώνες περιμετρικά της ΖΔΥΚΠ και εντός της λεκάνης του Ευρώτα όπου έχουν καταγραφεί ιστορικά συμβάντα	GR03RAK0002	Κοιλάδα π. Ευρώτα στο ύψος της Σπάρτης	
3	EL03APSFR003	Πεδινή περιοχή Αστρους και ρεματος Δαφνών	38,90	Διευρύνεται με βάση τα αποτελέσματα για πλημμύρες T 1000 και εντάσσονται και χαμηλές ζώνες του ρεματος Δαφνών όπου έχουν καταγραφεί ιστορικά συμβάντα	GR03RAK0003	Πεδινή περιοχή Αστρους	
4	EL03APSFR004	Χαμηλές ζώνες π. Ράδου	28,18	Διευρύνεται με βάση τα αποτελέσματα για πλημμύρες T 1000 και εντάσσονται και χαμηλές ζώνες του Ράδου όπου έχουν καταγραφεί ιστορικά συμβάντα	GR03RAK0004	Χαμηλή ζώνη π. Ράδου	
5	EL03APSFR005	Οροπέδιο Τρίπολης	231,68	Διευρύνεται με βάση τα αποτελέσματα για πλημμύρες T 1000 και εντάσσονται χαμηλές ζώνες της κλειστής λεκάνης όπου έχουν καταγραφεί ιστορικά συμβάντα	GR03RAK0005	Οροπέδιο Τρίπολης	
6	EL03APSFR006	Χαμηλές ζώνες ρεμάτων πεδιάδα Αργους - Ναυπλίου - Δρεπάνου	184,04	Διευρύνεται με βάση τα αποτελέσματα για πλημμύρες T 1000 και εντάσσονται χαμηλές ζώνες των ρεμάτων όπου έχουν καταγραφεί ιστορικά συμβάντα	GR03RAK0006	Πεδιάδα Αργους - Ναυπλίου - Δρεπάνου	16
7	EL03APSFR007	Πεδινή περιοχή Βλαχέρνας	49,93	Διαφοροποιείται με βάση τα αποτελέσματα για πλημμύρες T 1000	GR03RAK0007	Πεδινή περιοχή Βλαχέρνας	31

Στρατηγική Μελέτη Περιβαλλοντικών Επιπτώσεων

2

ή τμήμα διεθνούς περιοχής λεκάνης απορροής ποταμού που βρίσκεται εντός του εδάφους τους, τα κράτη μέλη προσδιορίζουν τις περιοχές για τις οποίες συμπεραίνουν ότι υπάρχουν δυνητικοί σοβαροί κίνδυνοι πλημμύρας ή ότι είναι πιθανόν να σημειωθεί πλημμύρα»

Για την αναθεώρηση αυτών, δεν υπάρχουν κατευθυντήρια κείμενα οδηγιών της ΕΕ για τον τρόπο προσδιορισμού των Περιοχών Δυνητικά Υψηλού Κινδύνου Πλημμύρας. Ακολουθώντας παρουσιάζεται σχηματικά η διαδικασία που ακολουθήθηκε για την αναθεώρηση των ΖΔΥΚΠ σε σχέση με τον 1ο κύκλο των ΣΔΚΠ.

Στο Υδατικό Διαμέρισμα της Ανατολικής Πελοποννήσου (EL03) ορίστηκαν 8 Ζώνες Δυνητικά Υψηλού Κινδύνου Πλημμύρας. Οι 8 αναθεωρημένες ΖΔΥΚΠ του EL03 όπως προέκυψαν κατά την 1η Αναθεώρηση της Προκαταρκτικής Αξιολόγησης Κινδύνων

Πλημμύρας είναι οι ακόλουθες:

- Ο κωδικός, η ονομασία και η έκταση των Αναθεωρημένων Ζωνών Δυνητικά Υψηλού Κινδύνου Πλημμύρας του Υδατικού Διαμερίσματος
- Οι βασικές αλλαγές/διαφοροποιήσεις που έχουν επέλθει σε σχέση με την 1η Προκαταρκτική Αξιολόγηση Κινδύνων Πλημμύρας του 2012
- Τα ανάλογα στοιχεία των ΖΔΥΚΠ που είχαν οριστεί στην 1η Προκαταρκτική Αξιολόγηση Κινδύνων Πλημμύρας (2012) και αντιστοιχούν στις νέες Αναθεωρημένες Ζώνες.
- Η συμμετοχή των Αναθεωρημένων ΖΔΥΚΠ στη συνολική έκταση του ΥΔ και η διαφοροποίηση της συνολικής έκτασης τους σε σχέση με αυτή των ΖΔΥΚΠ που είχαν οριστεί στην 1η Προκαταρκτική Αξιολόγηση.

Κατά το στάδιο της 1ης αναθεώρησης της ΠΑΚΠ πραγματοποιήθηκε καταγραφή των πλημμυρικών συμβάντων από το 2012 έως και το τέλος του 2018. Σε ορισμένες περιπτώσεις, όπου διατίθενται στοιχεία, λαμβάνονται και συμβάντα εντός του 2019. Η καταγραφή αφορούσε τη συλλογή δεδομένων για ιστορικά πλημμυρικά συμβάντα (πλημμύρες που σημειώθηκαν κατά το παρελθόν) που είχαν αρνητικές επιπτώσεις στην ανθρώπινη υγεία ή ζωή, στις οικονομικές δραστηριότητες και στο περιβάλλον. Τα νέα αυτά στοιχεία θα προστεθούν στην ήδη υπάρχουσα βάση δεδομένων πλημμυρικών συμβάντων της ΠΑΚΠ του 1ου κύκλου εφαρμογής της Οδηγίας 2007/60/ΕΚ. Η παρούσα μελέτη θα αξιοποιήσει όλα τα δεδομένα της εν λόγω βάσης, υπάρχοντα και νέα.

Η συλλογή είχε σκοπό να συγκεντρώσει πληροφορίες σχετικά με ιστορικά συμβάντα πλημμυρών, αναφορικά με ένα μεγάλο εύρος χαρακτηριστικών. Τα στοιχεία που συλλέχθηκαν περιλαμβάνουν (όπου ήταν δυνατό) πληροφορίες για τις θέσεις των πλημμυρών, το χρόνο εκδήλωσής τους, τη διάρκειά τους, τα υδάτινα σώματα με τα οποία σχετίζονται, την έκταση της επιφάνειας κατάκλισης, τα αίτιά τους, τους διάφορους μηχανισμούς, τα χαρακτηριστικά τους, τον τύπο των καταστροφών που προκλήθηκαν καθώς και το κόστος τους.

Οι θέσεις των ιστορικών συμβάντων (σημεία) καταχωρήθηκαν σε σύστημα Γεωγραφικών Πληροφοριών, που σύμφωνα με τις προδιαγραφές του σχετικού κατευθυντήριου κειμένου της Οδηγίας (Floods Directive GIS Guidance, Guidance on the reporting of spatial data to WISE http://cdr.eionet.europa.eu/help/Floods/Floods_2018/index.html), εφαρμόζοντας την ακόλουθη μεθοδολογία :

- Όταν υπήρχε αναφορά σε συγκεκριμένο οικισμό το συμβάν τοποθετήθηκε στη θέση του οικισμού με βάση τις συντεταγμένες που δίνονται από την Ελληνική Στατιστική Αρχή (ΕΛ.ΣΤΑΤ)
- Όταν υπήρχε αναφορά σε Δημοτική Ενότητα, ή Δημοτική Κοινότητα, ή Δήμο, ή Περιφερειακή Ενότητα, το συμβάν τοποθετήθηκε με βάση τα πολύγωνα αυτών όπως διατίθενται από την Ελληνική Στατιστική Αρχή (ΕΛ.ΣΤΑΤ).
- Όταν δεν υπήρχε αναφορά σε συγκεκριμένη διοικητική βαθμίδα ή οικισμό, αλλά ο γεωγραφικός προσδιορισμός ήταν διαφορετικός (π.χ. αναφορά σε ποταμό ή χείμαρρο), η θέση προσδιορίστηκε με βάση τις λοιπές περιγραφικές πληροφορίες.
- Σε περιπτώσεις όπου η αναφορά του συμβάντος είναι εκτατικού χαρακτήρα (δηλαδή με πολύγωνα βάσει διοικητικών ορίων) θεωρήθηκε για την παρουσίασή τους το κέντρο βάρους του Δημοτικού Διαμερίσματος, της Περιφερειακής Ενότητας κλπ. Ο προσδιορισμός της τοποθεσίας δηλαδή δεν είναι ορισμένος πάντα με ακρίβεια.
- Κάθε συμβάν προσδιορίζεται από έναν μοναδικό κωδικό που είναι ο ίδιος με αυτόν που έχει αποθηκευτεί στο φύλλο καταχώρησης.

Στις παρακάτω εικόνες παρουσιάζονται οι θέσεις και διάφορα ποιοτικά στοιχεία των ιστορικών πλημμυρών για το Υδατικό Διαμέρισμα Ανατολικής Πελοποννήσου (EL03).

Αιτία και Μηχανισμοί Πλημμύρας

Συμπεράσματα

Στον παρούσα 1η Αναθεώρηση των Σχεδίων Διαχείρισης Κινδύνων Πλημμύρας εξετάζονται όπως και στον 1ο κύκλο των ΣΔΚΠ μόνο οι παράκτιες περιοχές των ΖΔΥΚΠ. Υπενθυμίζεται ότι οι περιοχές αυτές γενικά έχουν κλίση μικρότερη από 2%, και εμφανίζουν διάφορες χρήσεις (οικιστικές, οικονομικές, κλπ.) - κατά συνέπεια είναι οι περισσότερο ευάλωτες και για πλημμύρα από θάλασσα εφόσον είναι παράκτιες.

Λαμβάνοντας υπόψη ότι:

- οι παράκτιες αστικές περιοχές έχουν κατά κανόνα κάποιας μορφής κρηπίδωματα ή προστασία από τους κυματισμούς ύψους 0.8 - 1.0 m από την ΜΣΘ
- οι αρδευτικές χρήσεις βρίσκονται κατά κανόνα 0.7 - 1.0 m πάνω από την ΜΣΘ, και
- οι βιότοποι βρίσκονται περί την ΜΣΘ αλλά υφίστανται περιοδικά πλημμύρες εκτιμάται τελικά ότι οι παράκτιες περιοχές θα εμφανίσουν αισθητή επικινδυνότητα για αύξηση της στάθμης κατά τουλάχιστον 1.0 m.

Έτσι, θεωρήθηκε και για την παρούσα 1η Αναθεώρηση των Σχεδίων Διαχείρισης Κινδύνων Πλημμύρας όπως και στον 1ο κύκλο εφαρμογής των ΣΔΚΠ ότι, μέσα στις προαναφερθείσες ζώνες, περιοχές με ανύψωση μεγαλύτερη από 1.0 m στην 50ετία και στην 100ετία εμφανίζουν δυνητικά υψηλό κίνδυνο σε πλημμύρα.

Κατά τα ανωτέρω, για την εκτίμηση της ανύψωσης της στάθμης με περίοδο επαναφοράς των 100 ετών, αθροίζεται η αστρονομική παλίρροια με την μετεωρολογική πλημμύρα και την πλημμύρα από κύματα προσαυξημένη κατά 15%.

Στο συγκεκριμένο Υδατικό Διαμέρισμα της Ανατολικής Πελοποννήσου δεν εμφανίζεται το φαινόμενο της ανύψωσης της Μέσης Στάθμης Θάλασσας.

Η Δ/ση Περιβάλλοντος της Περιφέρειας Αττικής λαμβάνοντας υπόψη τα στοιχεία της υποβληθείσας μελέτης, παρατηρεί ότι:

σε όλες σχεδόν τις νησιωτικές περιοχές της Περιφέρειας Αττικής, συμπεριλαμβανομένων αυτών που ανήκουν στο Υδατικό Διαμέρισμα Ανατολικής Πελοποννήσου όπως της Ύδρας, των Σπετσών, των Κυθήρων, του Πόρου αλλά και εγγύς των Μεθάνων (Τροιζηνία) κατά την τελευταία δεκαετία, έχουν εκδηλωθεί κατ'επανάληψη έντονα πλημμυρικά επεισόδια με υψηλά βάθη ροής και ταχύτητες ροής που είναι και το ζητούμενο στη μελέτη. Παρόλα αυτά, στο υποβληθέν σχέδιο, η ανάλυση των περιοχών αυτών απουσιάζει παντελώς. Ζητείται η συμπλήρωσή του σχεδίου. Οι παράκτιοι νησιωτικοί και δη παραδοσιακοί οικισμοί παρατηρείται, ότι από μόνοι τους αποτελούν μια ιδιαίτερη κατηγορία πληττόμενων περιοχών, υψηλού κινδύνου πλημμύρας και η συγκεκριμένη έλλειψη, οφείλει να αναγνωρισθεί και να αντιμετωπιστεί.

Επιπρόσθετα προς την κατεύθυνση βελτίωσης του υποβληθέντος σχεδίου, προτείνονται τα ακόλουθα:

- ανάπτυξη έξυπνου πληροφοριακού συστήματος έγκαιρης προειδοποίησης πλημμυρών, εντοπισμένου σε όλες τις ΖΔΥΚΠ μετά σχετικής ανάλυσης κινδύνου. Στο διαμορφούμενο δίκτυο να περιλαμβάνεται δορυφορική κάλυψη, σήμανση, ευαισθητοποίηση του κοινού, ενημέρωση και εκπαίδευση.
- σε όλες τις ΖΔΥΚΠ να λαμβάνονται προληπτικά μέτρα αποφυγής ρύπανσης των υδάτινων συστημάτων και εδαφών, από αποθηκεύσεις τοξικών και επικίνδυνων υλών, μετά από πιθανό πλημμυρισμό. Προς τούτο απαιτείται καταρχήν ο εντοπισμός όλων των πιθανό πηγών εντός των εν λόγω περιοχών
- σχεδιασμός οργανωμένου συστήματος άμεσης παροχής βοήθειας και υποστήριξης προς τους πληγέντες (συμπεριλαμβανομένων της οικονομικής ενίσχυσης και της εξασφάλισης ικανοποιητικών συνθηκών διαβίωσης). Δίκαιη επιχορήγηση των αποζημιώσεων προς τους πληγέντες. Με νομοθετική ρύθμιση, σε κατασκευές εντός ιστορικής κοίτης και πρηνών ή συμμετοχής τους στην πρόκληση καταστροφών λόγω κακοτεχνιών, ελλιπούς σχεδιασμού κλπ να υφίστανται κυρώσεις

- κατάρτιση πρότυπου πλαισίου, με ισχύ για όλη την επικράτεια (με έκδοση σχετικής ΚΥΑ) ενεργειών τυποποίησης και γενικότερα διευκόλυνσης του καθαρισμού και συντήρησης των ρεμάτων αλλά και της κατά περίπτωση ορθής διαχείρισης της παρόχθιας βλάστησης, με αδειοδότηση πενταετούς διάρκειας. Στον κανονισμό αυτό να περιγράφονται οι επιτρεπόμενες επεμβάσεις λεπτομερώς, στις οποίες να μην περιλαμβάνονται επεμβάσεις τροποποίησης κοίτης, πρηνών, κοπής υψικόρμων, επεμβάσεις εντός χαρακτηρισμένων αρχαιολογικών χώρων και χαρακτηρισμένων προστατευόμενων οικοτόπων και ειδών. Η εν λόγω αδειοδότηση να ολοκληρώνεται άμεσα.
- ένας εφυής σχεδιασμός στην διαχείριση των ομβρίων στις πόλεις απαιτείται, όπου αξιοποιώντας βασικές βιώσιμες αρχές, τα όμβρια θα αντιμετωπίζονται ως διαθέσιμος πόρος προς αξιοποίηση
- κατά τον επανα-σχεδιασμό και την ανάπτυξη των πόλεων, αλλά και των μεταβολών των χρήσεων γης, να συμπεριλαμβάνονται οι προκαλούμενες δυσμενείς μεταβολές στα όμβρια ως περιβαλλοντικό κόστος
- για την βελτίωση της ποιότητας των υπόγειων υδατικών συστημάτων, προτείνεται η εισαγωγή προγραμμάτων επιδότησης σε δήμους και οικίες, διαμόρφωσης δεξαμενών συγκράτησης ομβρίων κοινόχρηστων χώρων με διατάξεις πρωτοβάθμιου καθαρισμού τους (πχ βιώσιμα συστήματα αποχέτευσης)
- στα πλαίσια του γενικότερου πλημμυρικού κινδύνου που αντιμετωπίζει σήμερα η χώρα, επισημαίνεται η απαίτηση για μια πιο ενεργητική προσέγγιση στην αντιμετώπιση των πλημμυρικών φαινομένων. Προτείνεται η επιβολή σειράς γενικών μέτρων και πρακτικών που θα ενισχύσουν την κατείσδυση ή/και διακράτηση των ομβρίων και θα περιορίσουν τις προκύπτουσες ροές. Δράσεις προς αυτήν την κατεύθυνση θα αποτελούσαν οι περιορισμοί των τσιμεντοεπικαλύψεων κατά τη δόμηση (ή και στη υφιστάμενη δόμηση με αντικατάσταση στοιχείων τους), η χρήση πορωδών διαπερατών υλικών για την ενίσχυση της απορροφητικότητας των εδαφών κατά τις πλακοστρώσεις/ εδαφοκαλύψεις και η κατασκευή πράσινων δωματίων και ασφαλώς σχεδιασμένων υδατοδεξαμενών. Αυτό θα περιόριζε όχι μόνο τις προκύπτουσες ροές αλλά και το μέγεθος των όποιων απαιτούμενων έργων αντιπλημμυρικής προστασίας. Προτείνεται η επιδότηση προγραμμάτων αντικατάστασης προς δήμους και περιφέρειες
- οι δήμοι να εναρμονίζουν τα εσωτερικά δίκτυα ομβρίων των περιοχών τους με τις προτεινόμενες κάθε φορά μελέτες διευθετήσεων ρεμάτων, ώστε να εξασφαλίζεται μια συνολική αντιπλημμυρική προστασία των εξυπηρετούμενων περιοχών
- εισαγωγή προγραμμάτων εξασφάλισης και δέσμευσης πλημμυρικών πεδίων με επιδότηση, σε δήμους, αγρότες, ιδιοκτήτες
- νομοθετική ρύθμιση για τη δυνατότητα εφαρμογής, της μεθόδου των μικρών διαδοχικών αναβαθμών στα ορεινά για τη συγκράτηση της απορροής και τον περιορισμό των πλημμυρικών στα κατάντη (βλέπε μικρά οικο-φράγματα και αναβαθμοί σε νησιά πχ χαμηλού κόστους μέθοδος Γλέζου – Απείρανθος Νάξου)
- δεδομένης της διαπιστούμενης αύξησης της έντασης των πλημμυρικών φαινομένων λόγω της κλιματικής αλλαγής, θα πρέπει άμεσα στο σχεδιασμό των σχετικών έργων αντιπλημμυρικής προστασίας να συνυπολογίζονται οι αναλογούμενες αυξήσεις στις πλημμυρικές παροχές, και κατ'επέκταση στην αποτελεσματικότητα των επεμβάσεων. Η εφαρμογή των εναλλακτικών προσεγγίσεων των πεδίων πλημμυρισμού, των αποστραγγιστικών λεκανών, των αναβαθμών και των έργων ορεινής υδρονομίας, να θεσμοθετηθεί βάσει ικανοποίησης/επίτευξης συγκεκριμένων ποσοτικοποιημένων δεικτών. Πχ να εφαρμόζονται όταν οι εκτιμώμενες πλημμυρικές παροχές στα εντοπισμένα σημεία πλημμυρισμού, υπερβαίνουν κάποια όρια, όταν ο εκτιμώμενος κίνδυνος είναι ιδιαίτερα υψηλός ή όταν η διαστασιολόγηση των έργων είναι ιδιαίτερα υψηλή. Τα σημεία αυτά μπορεί να μην αφορούν κατανάλωση την ίδια την

περιοχή/υπολεκάνη των πλημμυρικών επεισοδίων αλλά να αφορούν απομακρισμένες περιοχές εντός της ίδιας λεκάνης αλλά εκτός των πλημμυρικών περιοχών. Γιαυτό, αυτού του είδους τα μέτρα πρέπει αναγκαστικά να εντάσσονται στην συνολική αντιπλημμυρική προστασία της υδρολογικής λεκάνης. Επιπρόσθετα, λόγω των γενικότερων επιπτώσεων της διαπιστούμενης κλιματικής κρίσης, στο σχεδιασμό των αντιπλημμυρικών έργων, οι πλημμυρικές παροχές να διαχειρίζονται ως πόρος προς αξιοποίηση και διάθεση και όχι ως κίνδυνος προς αντιμετώπιση. Πχ μπορεί να ειδωθεί ως ευκαιρία για εμπλουτισμό και ανανέωση του υπόγειου υδροφορέα, για επιθυμητό πλημμυρισμό κατάλληλα προς τούτο σχεδιασμένων καλλιεργειών ή ως ωφέλιμη στερεομεταφορά για την αντιμετώπιση της διάβρωσης των ακτών και την αντιμετώπιση της ανύψωσης της στάθμης της θάλασσας

- να θεσμοθετηθεί ο περιορισμός της εφαρμογής συρματοκιβωτίων κατά την διευθέτηση των ρεμάτων ως της μόνης εφικτής φιλοπεριβαλλοντικής λύσης ακόμα και σε περιοχές με δυνατώς διαθέσιμα πλημμυρικά πεδία, μέσω δεικτών (βλ ως άνω)
- να εξασφαλιστεί η ομοιόμορφη κάλυψη των περιοχών και των νήσων της Περιφέρειας, από σταθμούς και ομβρομετρικά δεδομένα. Να συμπεριληφθεί σε ένα ευρύ δίκτυο και η συμμετοχή σταθμών εθελοντών
- ευθύνη της τοπικής αυτοδιοίκησης να διατηρείται μια διαρκής ενημέρωση των πολιτών στις περιοχές υψηλού κινδύνου πλημμύρας, όπου σε τακτά χρονικά διαστήματα να πραγματοποιούνται ασκήσεις προσομοίωσης ετοιμότητας και ενεργειών από την διοίκηση μέχρι και τον απλό πολίτη
- τόσο στα σχέδια διαχείρισης των λεκανών απορροής ποταμών όσο και στα σχέδια διαχείρισης κινδύνου πλημμύρας, η παρουσία και ο ρόλος των υγροβιοτόπων απουσιάζει.
- λόγω της παρουσίας ιδιαίτερων σεισμικών χαρακτηριστικών στην περιοχή αλλά και ηφαιστειών, η μελέτη θα μπορούσε να συμπεριλάβει τη διερεύνηση πιθανού επηρεασμού των ακτών από ισχυρά θαλάσσια σεισμογενή κύματα (τσουνάμι)

ΠΑΡΑΡΤΗΜΑ

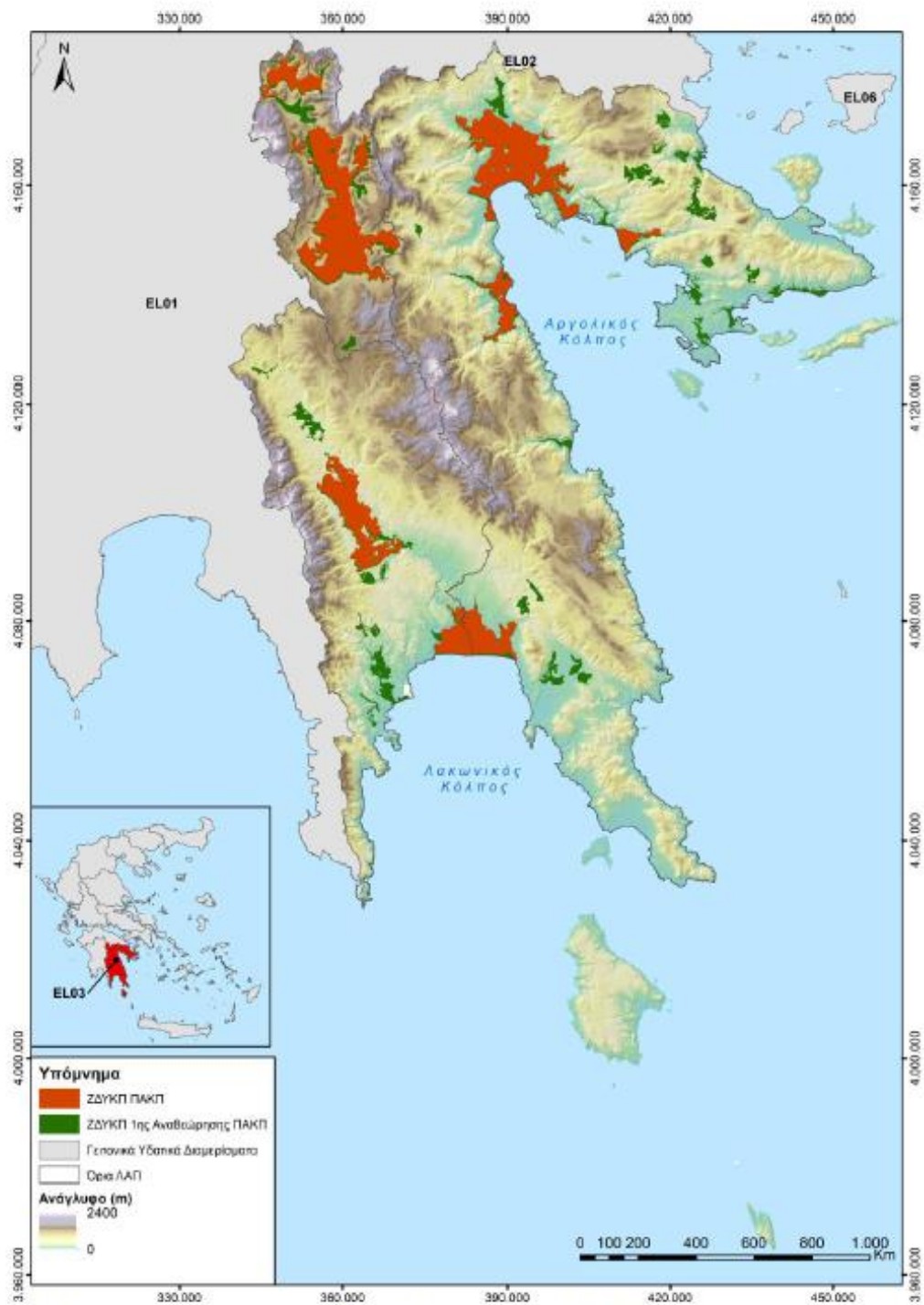

Σχήμα 4-3: Ζώνες Δυνητικά υψηλού Κινδύνου Πλημμύρας της ΠΑΚΠ (κόκκινο) και της 1ης Αναθεώρησης της ΠΑΚΠ (πράσινο) στο ΥΔ Ανατολικής Πελοποννήσου (EL03)

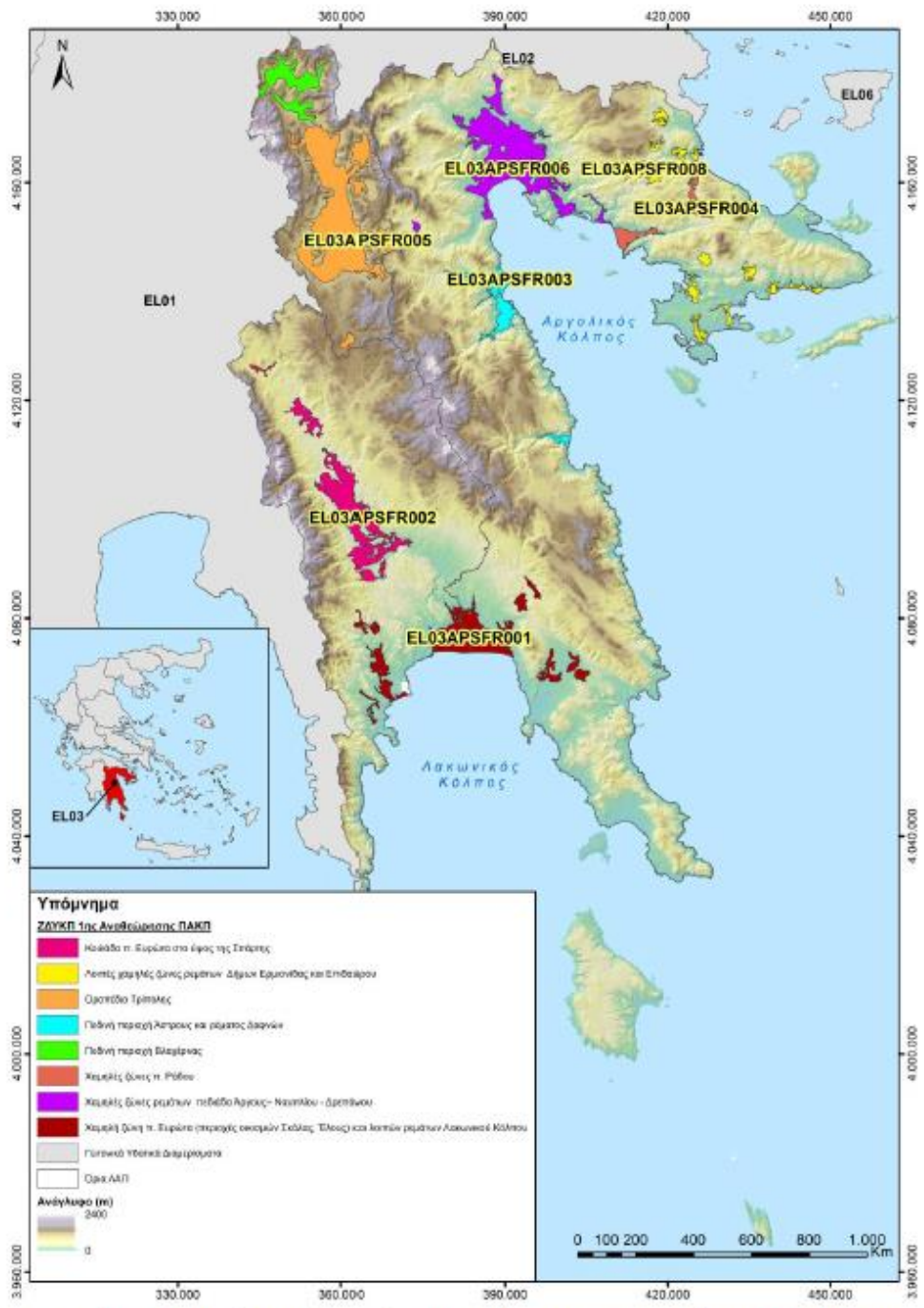

Σχήμα 1-12: Ζώνες Δυνητικά Υψηλού Κινδύνου Πλημμύρας της 1ης Αναθεώρησης της ΠΑΚΠ για το ΥΔ Ανατολικής Πελοποννήσου

Μετά το πέρας των τοποθετήσεων, ο Πρόεδρος έθεσε προς ψήφιση την ανωτέρω εισήγηση επί της αναφερομένης ΣΜΠΕ.

**Το Περιφερειακό Συμβούλιο Αττικής
μετά από διαλογική συζήτηση μεταξύ των μελών του
αποφασίζει κατά πλειοψηφία**

Γνωμοδοτεί επί της Στρατηγικής Μελέτης Περιβαλλοντικών Επιπτώσεων (ΣΜΠΕ) της 1^{ης} Αναθεώρησης του Σχεδίου Διαχείρισης Κινδύνων Πλημμύρας Υδατικού Διαμερίσματος Ανατολικής Πελοποννήσου (ΕΛ03), υιοθετώντας τις παρατηρήσεις που αναφέρονται στην ανωτέρω εισήγηση της Δ/σης Περιβάλλοντος & Κλιματικής Αλλαγής της Περιφέρειας Αττικής και έχουν ως εξής:

Η Δ/ση Περιβάλλοντος & Κλιματικής Αλλαγής της Περιφέρειας Αττικής λαμβάνοντας υπόψη τα στοιχεία της υποβληθείσας μελέτης, παρατηρεί ότι:

σε όλες σχεδόν τις νησιωτικές περιοχές της Περιφέρειας Αττικής, συμπεριλαμβανομένων αυτών που ανήκουν στο Υδατικό Διαμέρισμα Ανατολικής Πελοποννήσου όπως της Ύδρας, των Σπετσών, των Κυθήρων, του Πόρου αλλά και εγγύς των Μεθάνων (Τροιζηνία) κατά την τελευταία δεκαετία, έχουν εκδηλωθεί κατ' επανάληψη έντονα πλημμυρικά επεισόδια με υψηλά βάθη ροής και ταχύτητες ροής που είναι και το ζητούμενο στη μελέτη. Παρόλα αυτά, στο υποβληθέν σχέδιο, η ανάλυση των περιοχών αυτών απουσιάζει παντελώς. Ζητείται η συμπλήρωσή του σχεδίου. Οι παράκτιοι νησιωτικοί και δη παραδοσιακοί οικισμοί παρατηρείται, ότι από μόνοι τους αποτελούν μια ιδιαίτερη κατηγορία πληττόμενων περιοχών, υψηλού κινδύνου πλημμύρας και η συγκεκριμένη έλλειψη, οφείλει να αναγνωρισθεί και να αντιμετωπιστεί.

Επιπρόσθετα προς την κατεύθυνση βελτίωσης του υποβληθέντος σχεδίου, προτείνονται τα ακόλουθα:

- ανάπτυξη έξυπνου πληροφοριακού συστήματος έγκαιρης προειδοποίησης πλημμυρών, εντοπισμένου σε όλες τις Ζώνες Δυνητικά Υψηλού Κινδύνου Πλημμύρας (ΖΔΥΚΠ) μετά σχετικής ανάλυσης κινδύνου. Στο διαμορφούμενο δίκτυο να περιλαμβάνεται δορυφορική κάλυψη, σήμανση, ευαισθητοποίηση του κοινού, ενημέρωση και εκπαίδευση.
- σε όλες τις ΖΔΥΚΠ να λαμβάνονται προληπτικά μέτρα αποφυγής ρύπανσης των υδάτινων συστημάτων και εδαφών, από αποθηκεύσεις τοξικών και επικίνδυνων υλών, μετά από πιθανό πλημμυρισμό. Προς τούτο απαιτείται καταρχήν ο εντοπισμός όλων των πιθανών πηγών εντός των εν λόγω περιοχών
- σχεδιασμός οργανωμένου συστήματος άμεσης παροχής βοήθειας και υποστήριξης προς τους πληγέντες (συμπεριλαμβανομένων της οικονομικής ενίσχυσης και της εξασφάλισης ικανοποιητικών συνθηκών διαβίωσης). Δίκαιη επιχορήγηση των αποζημιώσεων προς τους πληγέντες. Με νομοθετική ρύθμιση, σε κατασκευές εντός ιστορικής κοίτης και πρηνών ή συμμετοχής τους στην πρόκληση καταστροφών λόγω κακοτεχνιών, ελλιπούς σχεδιασμού κ.λπ. να υφίστανται κυρώσεις
- κατάρτιση πρότυπου πλαισίου, με ισχύ για όλη την επικράτεια (με έκδοση σχετικής ΚΥΑ) ενεργειών τυποποίησης και γενικότερα διευκόλυνσης του καθαρισμού και συντήρησης των ρεμάτων αλλά και της κατά περίπτωση ορθής διαχείρισης της παρόχθιας βλάστησης, με αδειοδότηση πενταετούς διάρκειας. Στον κανονισμό αυτό να περιγράφονται οι επιτρεπόμενες επεμβάσεις λεπτομερώς, στις οποίες να μην περιλαμβάνονται επεμβάσεις τροποποίησης κοίτης, πρηνών, κοπής υψικόρμων, επεμβάσεις εντός χαρακτηρισμένων αρχαιολογικών χώρων και χαρακτηρισμένων

προστατευόμενων οικοτόπων και ειδών. Η εν λόγω αδειοδότηση να ολοκληρώνεται άμεσα.

- ένας εφύλης σχεδιασμός στην διαχείριση των ομβρίων στις πόλεις απαιτείται, όπου αξιοποιώντας βασικές βιώσιμες αρχές, τα όμβρια θα αντιμετωπίζονται ως διαθέσιμος πόρος προς αξιοποίηση
- κατά τον επανα-σχεδιασμό και την ανάπτυξη των πόλεων, αλλά και των μεταβολών των χρήσεων γης, να συμπεριλαμβάνονται οι προκαλούμενες δυσμενείς μεταβολές στα όμβρια ως περιβαλλοντικό κόστος
- για την βελτίωση της ποιότητας των υπόγειων υδατικών συστημάτων, προτείνεται η εισαγωγή προγραμμάτων επιδότησης σε δήμους και οικίες, διαμόρφωσης δεξαμενών συγκράτησης ομβρίων κοινόχρηστων χώρων με διατάξεις πρωτοβάθμιου καθαρισμού τους (π.χ. βιώσιμα συστήματα αποχέτευσης)
- στα πλαίσια του γενικότερου πλημμυρικού κινδύνου που αντιμετωπίζει σήμερα η χώρα, επισημαίνεται η απαίτηση για μια πιο ενεργητική προσέγγιση στην αντιμετώπιση των πλημμυρικών φαινομένων. Προτείνεται η επιβολή σειράς γενικών μέτρων και πρακτικών που θα ενισχύσουν την κατείσδυση ή/και διακράτηση των ομβρίων και θα περιορίσουν τις προκύπτουσες ροές. Δράσεις προς αυτήν την κατεύθυνση θα αποτελούσαν οι περιορισμοί των τσιμεντοεπικαλύψεων κατά τη δόμηση (ή και στη υφιστάμενη δόμηση με αντικατάσταση στοιχείων τους), η χρήση πορωδών διαπερατών υλικών για την ενίσχυση της απορροφητικότητας των εδαφών κατά τις πλακοστρώσεις/ εδαφοκαλύψεις και η κατασκευή πράσινων δωματίων και ασφαλώς σχεδιασμένων υδατοδεξαμενών. Αυτό θα περιορίζε όχι μόνο τις προκύπτουσες ροές αλλά και το μέγεθος των όποιων απαιτούμενων έργων αντιπλημμυρικής προστασίας. Προτείνεται η επιδότηση προγραμμάτων αντικατάστασης προς δήμους και περιφέρειες
- οι δήμοι να εναρμονίζουν τα εσωτερικά δίκτυα ομβρίων των περιοχών τους με τις προτεινόμενες κάθε φορά μελέτες διευθετήσεων ρεμάτων, ώστε να εξασφαλίζεται μια συνολική αντιπλημμυρική προστασία των εξυπηρετούμενων περιοχών
- εισαγωγή προγραμμάτων εξασφάλισης και δέσμευσης πλημμυρικών πεδίων με επιδότηση, σε δήμους, αγρότες, ιδιοκτήτες
- νομοθετική ρύθμιση για τη δυνατότητα εφαρμογής, της μεθόδου των μικρών διαδοχικών αναβαθμών στα ορεινά για τη συγκράτηση της απορροής και τον περιορισμό των πλημμυρικών στα κατάντη (βλέπε μικρά οικο-φράγματα και αναβαθμοί σε νησιά πχ χαμηλού κόστους μέθοδος Γλέζου – Απείρανθος Νάξου)
- δεδομένης της διαπιστούμενης αύξησης της έντασης των πλημμυρικών φαινομένων λόγω της κλιματικής αλλαγής, θα πρέπει άμεσα στο σχεδιασμό των σχετικών έργων αντιπλημμυρικής προστασίας να συνυπολογίζονται οι αναλογούμενες αυξήσεις στις πλημμυρικές παροχές, και κατ'επέκταση στην αποτελεσματικότητα των επεμβάσεων. Η εφαρμογή των εναλλακτικών προσεγγίσεων των πεδίων πλημμυρισμού, των αποστραγγιστικών λεκανών, των αναβαθμών και των έργων ορεινής υδρονομίας, να θεσμοθετηθεί βάσει ικανοποίησης/επίτευξης συγκεκριμένων ποσοτικοποιημένων δεικτών. Π.χ. να εφαρμόζονται όταν οι εκτιμώμενες πλημμυρικές παροχές στα εντοπισμένα σημεία πλημμυρισμού, υπερβαίνουν κάποια όρια, όταν ο εκτιμώμενος κίνδυνος είναι ιδιαίτερα υψηλός ή όταν η διαστασιολόγηση των έργων είναι ιδιαίτερα υψηλή. Τα σημεία αυτά μπορεί να μην αφορούν κατανάγκη την ίδια την περιοχή/υπολεκάνη των πλημμυρικών επεισοδίων αλλά να αφορούν απομακρυσμένες περιοχές εντός της ίδιας λεκάνης αλλά εκτός των πλημμυρικών περιοχών. Γιαυτό, αυτού του είδους τα μέτρα πρέπει αναγκαστικά να εντάσσονται στην συνολική αντιπλημμυρική προστασία της υδρολογικής λεκάνης. Επιπρόσθετα,

λόγω των γενικότερων επιπτώσεων της διαπιστούμενης κλιματικής κρίσης, στο σχεδιασμό των αντιπλημμυρικών έργων, οι πλημμυρικές παροχές να διαχειρίζονται ως πόρος προς αξιοποίηση και διάθεση και όχι ως κίνδυνος προς αντιμετώπιση. Π.χ. μπορεί να ειπωθεί ως ευκαιρία για εμπλουτισμό και ανανέωση του υπόγειου υδροφορέα, για επιθυμητό πλημμυρισμό κατάλληλα προς τούτο σχεδιασμένων καλλιεργειών ή ως ωφέλιμη στερεομεταφορά για την αντιμετώπιση της διάβρωσης των ακτών και την αντιμετώπιση της ανύψωσης της στάθμης της θάλασσας

- να θεσμοθετηθεί ο περιορισμός της εφαρμογής συρματοκιβωτίων κατά την διευθέτηση των ρεμάτων ως της μόνης εφικτής φιλοπεριβαλλοντικής λύσης ακόμα και σε περιοχές με δυνατώς διαθέσιμα πλημμυρικά πεδία, μέσω δεικτών (βλ. ως άνω)
- να εξασφαλιστεί η ομοιόμορφη κάλυψη των περιοχών και των νήσων της Περιφέρειας, από σταθμούς και ομβρομετρικά δεδομένα. Να συμπεριληφθεί σε ένα ευρύ δίκτυο και η συμμετοχή σταθμών εθελοντών
- ευθύνη της τοπικής αυτοδιοίκησης να διατηρείται μια διαρκής ενημέρωση των πολιτών στις περιοχές υψηλού κινδύνου πλημμύρας, όπου σε τακτά χρονικά διαστήματα να πραγματοποιούνται ασκήσεις προσομοίωσης ετοιμότητας και ενεργειών από την διοίκηση μέχρι και τον απλό πολίτη
- τόσο στα σχέδια διαχείρισης των λεκανών απορροής ποταμών όσο και στα σχέδια διαχείρισης κινδύνου πλημμύρας, η παρουσία και ο ρόλος των υγροβιοτόπων απουσιάζει.
- λόγω της παρουσίας ιδιαίτερων σεισμικών χαρακτηριστικών στην περιοχή αλλά και ηφαιστειών, η μελέτη θα μπορούσε να συμπεριλάβει τη διερεύνηση πιθανού επηρεασμού των ακτών από ισχυρά θαλάσσια σεισμογενή κύματα (τσουνάμι).

Κατά της ανωτέρω απόφασης ψήφισαν :

- οι Περιφερειακοί Σύμβουλοι της παράταξης «ΛΑΪΚΗ ΣΥΣΠΕΙΡΩΣΗ ΑΤΤΙΚΗΣ» κ.κ.: Ι. Πρωτούλης, Αικ. Γεράκη, Π. Γεωργιάδου, Α. Καββαδίας, Στ. Μπενετάτος, Β. Πετρόπουλος, Γ. Τάσης, Ν. Χρονοπούλου,
- η ανεξάρτητη Περιφερειακή Σύμβουλος κ. Ι. Καραδήμα.

Κατά τη διενέργεια της ψηφοφορίας δεν ήταν παρών ο ανεξάρτητος Περιφερειακός Σύμβουλος κ. Ε. Σφακιανάκης.

Ο ΠΡΟΕΔΡΟΣ ΤΟΥ Π.Σ.

Ο ΓΡΑΜΜΑΤΕΑΣ ΤΟΥ Π.Σ.

ΒΑΣΙΛΕΙΟΣ ΚΑΠΕΡΝΑΡΟΣ

ΣΤΥΛΙΑΝΟΣ ΜΠΕΝΕΤΑΤΟΣ