ΕΛΛΗΝΙΚΗ ΔΗΜΟΚΡΑΤΙΑ
ΠΕΡΙΦΕΡΕΙΑ ΑΤΤΙΚΗΣ
ΠΕΡΙΦΕΡΕΙΑΚΟ ΣΥΜΒΟΥΛΙΟ
Γραφείο Προέδρου
Ταχ.Δ/νση : Λάμπρου Βείκου 43-45
Ταχ. Κωδ. : 117 42 Αθήνα
Τηλ.: 214 4445-389, -381, -387
e-mail : ssona@patt.gov.gr

Συνεδρίαση 19η

ΑΠΟΦΑΣΗ υπ' αριθμ. 208/2026

Σήμερα 22/10/2026, ημέρα Πέμπτη και ώρα 14:00, συνήλθαν σε τακτική συνεδρίαση τα μέλη του Περιφερειακού Συμβουλίου της Περιφέρειας Αττικής. Η συνεδρίαση πραγματοποιήθηκε, δια ζώσης, στην αίθουσα του Δημοτικού Κινηματοθεάτρου «Άρτεμις» του Δήμου Μαρκοπούλου Μεσογαίας (*Ταχ. Δ/νση: Ι. Αθανασίου Γιαννάκη 3-5, Μαρκόπουλο Μεσογαίας*), κατά τις προβλέψεις των διατάξεων των άρθρων 121 & 124 του Ν. 5314/2026 (*ΦΕΚ 103Α'/29-6-2026*), όπως ισχύει, κατόπιν της υπ' αριθμ. πρωτ. 1343808/16-10-2026 πρόσκλησης του Προέδρου κ. Χρήστου Γώγου, που κοινοποιήθηκε νόμιμα, στις 16/10/2026 στον Περιφερειάρχη Αττικής, σε καθένα από τους Αντιπεριφερειάρχες καθώς και σε καθένα από τους Περιφερειακούς Συμβούλους.

Θέμα 11ο Η.Δ.

Γνωμοδότηση επί της Μελέτης Περιβαλλοντικών Επιπτώσεων (Μ.Π.Ε.) για βελτίωση υφιστάμενης οδού πρόσβασης προς τον υφιστάμενο Σταθμό Βάσης κινητής τηλεφωνίας της εταιρείας NOVA TELECOMMUNICATIONS & MEDIA ΜΟΝΟΠΡΟΣΩΠΗ Α.Ε. (NOVA Μ.Α.Ε.) με κωδικό και ονομασία: «1291259 VORINEZA LOUTSA» από κοινού χρήση με την VODAFONE, στη θέση 'Βορινέζα', του Δήμου Σπάτων Αρτέμιδος, Π.Ε Ανατολικής Αττικής.

Διαπιστώθηκε η απαρτία, κατά την έναρξη της συνεδρίασης, με σύνολο σαράντα οκτώ (48) παρόντων επί συνόλου ογδόντα πέντε (85) Περιφερειακών Συμβούλων, σύμφωνα με την υπ' αριθμ. 447/2023 απόφαση του Πολυμελούς Πρωτοδικείου Αθηνών, με την οποία επικυρώθηκε το αποτέλεσμα των εκλογών της 8ης Οκτωβρίου 2023 για την Περιφέρεια Αττικής και ανακηρύχθηκε ο επιτυχών και οι επιλαχόντες συνδυασμοί, ο Περιφερειάρχης και οι τακτικοί και αναπληρωματικοί περιφερειακοί σύμβουλοι κάθε συνδυασμού για την περιφερειακή περίοδο από 01-01- 2024 έως 31-12-2028, όπως αυτή διορθώθηκε με την υπ' αριθμ. 538/2023 όμοια και τροποποιήθηκε με την υπ'αριθμ. 186/2024 απόφαση του Διοικητικού Εφετείου Αθηνών.

Οι παρόντες και οι απόντες στη συζήτηση του συγκεκριμένου θέματος έχουν ως εξής:

Παρόντες:
Ο Περιφερειάρχης Αττικής κ. Χαρδαλιάς Νικόλαος

Τα μέλη του Περιφερειακού Συμβουλίου Αττικής:

Ο Πρόεδρος κ. Γώγος Χρήστος
Ο Γραμματέας κ. Μπενετάτος Στυλιανός

Η Αναπληρώτρια Περιφερειάρχης κ. Κεφαλογιάννη Χριστίνα

Οι Χωρικοί Αντιπεριφερειάρχες Αττικής κ.κ.: Αδαμοπούλου Γεωργία (Τζίνα), Βάρσου Μαργαρίτα, Βλάχος Γεώργιος, Βοϊδονικόλας Σταύρος, Δαμάσκος Δημήτριος, Παπαγεωργίου Νικόλαος.

Οι Θεματικοί Αντιπεριφερειάρχες Αττικής κ.κ.: Αλυμάρα Σοφία, Αντωνάκου Σταυρούλα, Ασκητής Αθανάσιος (Θάνος), Κοσμόπουλος Ελευθέριος, Κουτσογιαννόπουλος Θεόδωρος (Θοδωρής), Μακρή Σταυρούλα (Ρούλα), Μαρκουίζος (Ιαβέρης) Κωνσταντίνος, Μπαϊρακτάρης Πολυχρόνιος (Πολυχρόνης), Μπαρμπαγιάννη - Αδαμοπούλου Ευγενία, Μωραϊτάκη Πικρού Ελευθερία (Ρίτα), Πάλλη - Γιαννακοπούλου Αλεξάνδρα, Σιάτρας Χαράλαμπος (Μπάμπης).

Οι Περιφερειακοί Σύμβουλοι κ.κ.:
Αβραμίδης Γαβριήλ, Αβραμοπούλου Ελένη, Αγγελάκη Δήμητρα, Αγγέλης Σπυρίδων, Αλμπάνης Ευάγγελος, Αντωνίου Άννα, Αποστολίδου Κλεονίκη (Νίκη), Αργυράκη Βασιλεία (Μπέσσυ), Αυγερινός Αθανάσιος (Θανάσης), Αυγερινού Αφροδίτη, Αυλωνίτου Χρυσάνθη, Βαθιώτης Αθανάσιος, Βαρελάς Κλεάνθης, Βισκαδουράκης Αθανάσιος (Θανάσης), Γαλακτόπουλος Πέτρος, Γεράκη Αικατερίνη, Γεωργιάδου Παρασκευή (Εύη), Γιακουμάτου Ευαγγελία (Εβίνα), Ιωακειμίδης Ευάγγελος, Καβαλλάρη Βασιλική (Βίκυ), Καββαδίας Αντώνης, Καζάκου Μαρία, Καπερνάρος Βασίλειος, Καραδήμα Ιωάννα, Κατσικάρης Δημήτριος, Κοροβέση Μυρτώ, Κουρή Μαρία (Μαίρη), Κωνσταντέλλου Αθηνά, Λάσκαρη Κρασοπούλου Βασιλική, Λώλος Βασίλειος, Μαγκανάρης Νικόλαος, Μανωλάκος Λεωνίδας, Μελάς Σταύρος, Μουζάλας Μάριος, Μπαλάφας Γεώργιος, Ορφανός Αθανάσιος (Θάνος), Πετρόπουλος Βασίλειος, Πρεζεράκου Ευριδίκη (Έρρικα), Πρωτούλης Ιωάννης, Σγουρός Ιωάννης, Συρίγος Βάλσαμος, Τάτσης Γεώργιος, Τουμαζάτου Μαριάννα, Τσουκαλάς Γεώργιος, Χιωτάκης Νικόλαος (Νίκος), Χρονοπούλου Νίκη.

<u>Απόντες:</u>
Τα μέλη του Περιφερειακού Συμβουλίου Αττικής:

Οι Χωρικοί Αντιπεριφερειάρχες Αττικής κ.κ.: Αλεξανδράτος Χαράλαμπος (Μπάμπης), Παπασπύρου Αθανασία.

Ο Θεματικός Αντιπεριφερειάρχης Αττικής κ. Θεοδωρόπουλος Χρήστος.

Ο Αντιπρόεδρος κ. Κάβουρας Κωνσταντίνος.

Οι Περιφερειακοί Σύμβουλοι κ.κ.:
Βλάχου Γεωργία, Βουτσινάς Ιωάννης, Ζαμπίδης Μιχαήλ (Άιρον Μάικ), Ζώμπος Κωνσταντίνος, Ιωακειμίδης Γεώργιος, Καμπούρης Φίλιππος, Κατσούλης Αθανάσιος (Σάκης), Κεφαλογιάννη Λουκία, Κόκκαλης Βασίλειος, Μιλλούση Βασιλική (Βίκυ), Ντούρος Γεώργιος, Ράπτης Ιωάννης, Σφακιανάκης Εμμανουήλ (Μανώλης), Σχορτσανίτης Σοφοκλής.

Χρέη υπηρεσιακών γραμματέων άσκησαν οι υπάλληλοι της Περιφέρειας Αττικής κ. Σωτηροπούλου Ευαγγελία και κ. Γέρμανου Μαρίνα.

Ο Πρόεδρος του Περιφερειακού Συμβουλίου κ. Χρήστος Γώγος έδωσε το λόγο στον Αντιπεριφερειάρχη Περιβάλλοντος & Ποιότητας Ζωής, κ Χαράλαμπο (Μπάμπη) Σιάτρα, ο οποίος έθεσε υπ' όψιν του Περιφερειακού Συμβουλίου την υπ' αριθμ. πρωτ. 1329811/16-10-2026 εισήγηση της Δ/νσης Περιβάλλοντος & Κλιματικής Αλλαγής της Περιφέρειας Αττικής, που εστάλη με την πρόσκληση και έχει ως εξής:

Έχοντας υπόψη:

1. *Τις διατάξεις του ν. 5314/2026 "Κώδικας Τοπικής Αυτοδιοίκησης" (ΦΕΚ 103/Α'/29.06.2026), όπως ισχύει.»*
2. *Τις διατάξεις του ΠΔ 145/2010 (ΦΕΚ 238 Α΄/ 2010) «Οργανισμός της Περιφέρειας Αττικής», όπως τροποποιήθηκε με την υπ.αριθμ.37419/13479/2018 (ΦΕΚ 1661 Β'/2018) απόφαση του Συντονιστή της Αποκεντρωμένης Διοίκησης Αττικής, με θέμα «Έγκριση της 121/2018 Απόφασης του Περιφερειακού Συμβουλίου Περιφέρειας Αττικής, περί τροποποίησης-επικαιροποίησης του Οργανισμού Εσωτερικής Υπηρεσίας της Περιφέρειας Αττικής.*
3. *Το Ν.1650/1986 (ΦΕΚ 160/τ.Α/16.10.1986) για την προστασία του περιβάλλοντος, όπως τροποποιήθηκε από το Ν.3010 (ΦΕΚ Α΄ 91/25.04.2002) και το Ν.4014/11 (ΦΕΚ 209Α / 21-09-2011) για την «Περιβαλλοντική αδειοδότηση έργων και δραστηριοτήτων, ρύθμιση αυθαιρέτων σε συνάρτηση με δημιουργία περιβαλλοντικού ισοζυγίου και άλλες διατάξεις αρμοδιότητας Υπουργείου Περιβάλλοντος»*
4. *Το Ν.4014/11 (ΦΕΚ 209Α / 21-09-2011) για την «Περιβαλλοντική αδειοδότηση έργων και δραστηριοτήτων, ρύθμιση αυθαιρέτων σε συνάρτηση με δημιουργία περιβαλλοντικού ισοζυγίου και άλλες διατάξεις αρμοδιότητας Υπουργείου Περιβάλλοντος»*
5. *Το Ν. 4053/7-3-2012 (ΦΕΚ 44Α/12) «Ρύθμιση λειτουργίας της ταχυδρομικής αγοράς, θεμάτων ηλεκτρονικών επικοινωνιών και άλλες διατάξεις*
6. *Το Ν. 4635 (ΦΕΚ 167Α /30.10.2019) «Επενδύω στην Ελλάδα και άλλες διατάξεις.»*
7. *Την υπ'αρ. Αριθμ. ΥΠΕΝ/ΔΙΠΑ/17185/1069 (ΦΕΚ 841Β/24-2-2022 Υπουργική Απόφαση «Τροποποίηση και κωδικοποίηση της υπό στοιχεία ΔΙΠΑ/οικ.37674/27-7-2016 υπουργικής απόφασης «Τροποποίηση και κωδικοποίηση της υπουργικής απόφασης 1958/2012 - Κατάταξη δημοσίων και ιδιωτικών έργων και δραστηριοτήτων σε κατηγορίες και υποκατηγορίες σύμφωνα με την παρ. 4 του άρθρου 1 του ν. 4014/21.9.2011 (Α΄ 209))*
8. *Την Υ.Α Οικ. 1649/45 (ΦΕΚ 45Β/15-1-14) «Εξειδίκευση των διαδικασιών γνωμοδοτήσεων και τρόπου ενημέρωσης του κοινού στη δημόσια διαβούλευση κατά τη περιβαλλοντική αδειοδοτηση*
9. *Την υπ'αρ. Αριθμ. οικ. 170225/2014 (ΦΕΚ 135Β΄.27-1-2014) «Εξειδίκευση των περιεχομένων των φακέλων περιβαλλοντικής αδειοδότησης έργων και δραστηριοτήτων της Κατηγορίας Α΄ της με αρ. 1958/2012 απόφασης του Υπουργού Περιβάλλοντος, Ενέργειας και Κλιματικής Αλλαγής….»*
10. *Το Ν.4685/20 «Εκσυγχρονισμός περιβαλλοντικής νομοθεσίας, ενσωμάτωση στην ελληνική νομοθεσία των Οδηγιών 2018/844 και 2019/692 του Ευρωπαϊκού Κοινοβουλίου και του Συμβουλίου και λοιπές διατάξεις.»*
11. *Το Ν. 4819/2021 (ΦΕΚ 129/Α` 23.7.2021) «Ολοκληρωμένο πλαίσιο για τη διαχείριση των αποβλήτων - Ενσωμάτωση των Οδηγιών 2018/851 και 2018/852*

του Ευρωπαϊκού Κοινοβουλίου και του Συμβουλίου της 30ής Μαΐου 2018 για την τροποποίηση της Οδηγίας 2008/98/ΕΚ περί αποβλήτων και της Οδηγίας 94/62/ΕΚ περί συσκευασιών και απορριμμάτων συσκευασιών, πλαίσιο οργάνωσης του Ελληνικού Οργανισμού Ανακύκλωσης, διατάξεις για τα πλαστικά προϊόντα και την προστασία του φυσικού περιβάλλοντος, χωροταξικές - πολεοδομικές, ενεργειακές και συναφείς επείγουσες ρυθμίσεις».

12. *Την υπ' αρ. υπ' αρ. 46198/13-7-2026 διαβίβαση της μελέτης, ,από την Δ/νση ΠΕ.ΧΩ της Αποκεντρωμένης Διοίκησης Αττικής, για έκφραση γνώμης επι του περιεχομένου της ΜΠΕ.*
13. *Την υπ'αρ. 1060799/26 διαβίβαση από το Π.Σ της υπ' αρ. 112/2026 (ΑΔΑ: ΨΦ67Ω1Χ-901) Απόφασης του Δημοτικού Συμβουλίου του Δήμου Σπάτων-Αρτέμιδος, όπως διαβιβάστηκε με το από 10/08/26 ηλεκτρονικό μήνυμα από Γραφείο Δημοτικού Συμβουλίου του Δήμου.*

<u>Θέτουμε υπόψη του Περιφερειακού Συμβουλίου Αττικής</u>**, τη Μελέτη Περιβαλλοντικών Επιπτώσεων για υφιστάμενο Σταθμό Βάσης κινητής τηλεφωνίας της εταιρείας NOVA TELECOMMUNICATIONS & MEDIA ΜΟΝΟΠΡΟΣΩΠΗ Α.Ε. με (κωδικός και ονομασία: «1291259 VORINEZA LOUTSA» από κοινού χρήση με την VODAFONE με συνοδό έργο οδοποιίας , στη θέση 'Βορινέζα', του Δήμου Σπάτων - Αρτέμιδος , η οποία διαβιβάστηκε με το 12 σχετ. σχετικό, **<u>για την έκφραση απόψεων μας, στο πλαίσιο της διαδικασίας απόφαση έγκρισης περιβαλλοντικών όρων από την αρμόδια υπηρεσία της ΠΕΧΩ.</u>

1 ΕΙΣΑΓΩΓΗ

1.1 Είδος και μέγεθος του έργου ή της δραστηριότητας

Η συγκεκριμένη μελέτη αφορά κυρίως το συνοδό έργο της οδού πρόσβασης προς τον υφιστάμενο σταθμό βάσης κινητής τηλεφωνίας της εταιρίας NOVA συνολικού μήκους 64,68μ.
Ο σταθμός βάσης κινητής τηλεφωνίας της εταιρίας NOVA έχει κατασκευαστεί σε δημόσια δασική έκταση 500 τ.μ. στην θέση 'Βορινέζα', του Δήμου Σπάτων Αρτέμιδος, (κωδικός και ονομασία: 1291259 VORINEZA LOUTSA) και διαθέτει πολεοδομική έγκριση, έγκριση του Δασαρχείου και άδεια κατασκευής από την ΕΕΤΤ.
Ο σταθμός βρίσκεται εκτός προστατευόμενης περιοχής του δικτύου Natura 2000.

1.2 Γεωγραφική Θέση και διοικητική υπαγωγή έργου ή δραστηριότητας

Ο Σταθμός Βάσης της NOVA έχει εγκατασταθεί σε δημόσια δασική έκταση επιφανείας 500,00 τ.μ. στην θέση 'Βορινέζα', του Δήμου Σπάτων Αρτέμιδος, της Περιφερειακής Ενότητας Ανατολικής Αττικής, της Περιφέρειας Αττικής. Οι γεωγραφικές συντεταγμένες της θέσης του Σταθμού είναι φ=37ο 57' 18 Ν'', λ=23ο 59' 44 Ε'' (Ε.Γ.Σ.Α. '87) και φ= 37ο 57' 28 Ν'', λ=23ο 59' 50 Ε'' (WGS 84).Οι συντεταγμένες των ορίων του γηπέδου σύμφωνα με το τοπογραφικό διάγραμμα είναι: Α(Χ=499599,45, Ψ=4200844,09), Β(Χ=499621,39, Ψ=4200845,64), Γ(Χ=499622,68, Ψ=4200822,93), Δ(Χ=499600,73 Ψ=4200821,42).
Το υψόμετρο της θέσης του έργου είναι 94,80 μ από την επιφάνεια της θάλασσας.
Για την πρόσβαση στο σταθμό βάσης κινητής τηλεφωνίας της Nova έχει γίνει μελέτη οδοποιίας για την βελτίωση της οδού πρόσβασης προς το σταθμό και σχέδια οριζοντιογραφίας, τα οποία επισυνάπτονται στη μελέτη.

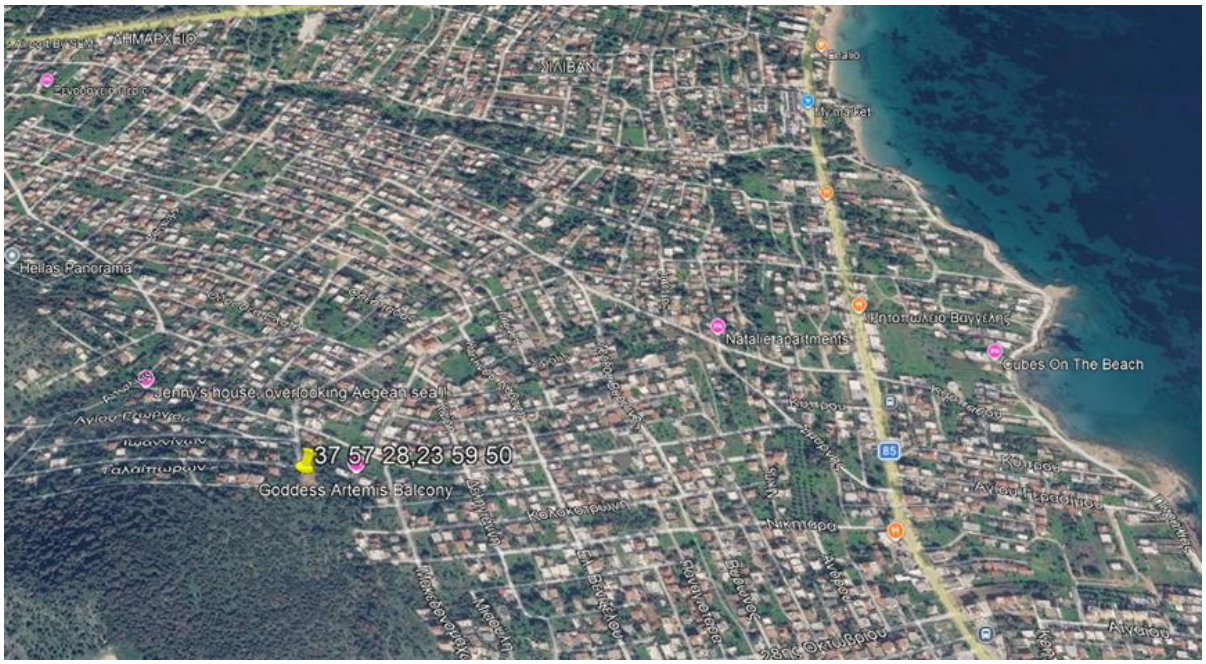

Η θέση εγκατάστασης του σταθμού βρίσκεται εντός δημόσιας δασικής έκτασης. Σύμφωνα με το ηλεκτρομαγνητικό υπόβαθρο της περιοχής μελέτης εντός 1000 μ από τον σταθμό της NOVA υπάρχει ο ιερός ναός Αγίας Παρασκευής Αρτέμιδος σε απόσταση 300 μ, το ξωκλήσι του Αγίου Ιωάννη του Προδρόμου σε απόσταση σε 380 μ, το 3ο νηπιαγωγείο Αρτέμιδος σε απόσταση 720 μ και ο Ιερός Ναός της Παναγίας Γιάτρισσας Αρτέμιδος σε απόσταση 990 μ. Επιπλέον, δεν βρίσκεται εντός πλησίον κάποιου ορατού αρχαιολογικού χώρου και οι αρχαιολογικές υπηρεσίες έχουν γνωμοδοτήσει θετικά για την εγκατάσταση του σταθμού.

1.4 <u>Κατηγορία - Κατάταξη Επιχείρησης:</u>

*Οι **σταθμοί βάσης κινητής και ασύρματης σταθερής τηλεφωνίας** σύμφωνα με την Αριθμ. ΥΠΕΝ/ΔΙΠΑ/64712/4464 (Φ.Ε.Κ. Β' 3636/11-7-2022) - Τροποποίηση της υπό στοιχεία ΥΠΕΝ/ΔΙΠΑ/ 17185/1069/2022 υπουργικής απόφασης «Τροποποίηση και κωδικοποίηση της υπό στοιχεία ΔΙΠΑ/οικ.37674/2016 υπουργικής απόφασης "Τροποποίηση και κωδικοποίηση της υπουργικής απόφασης 1958/2012 - Κατάταξη δημοσίων και ιδιωτικών έργων και δραστηριοτήτων σε κατηγορίες και υποκατηγορίες σύμφωνα με την παρ. 4 του άρθρου 1 του ν. 4014/21.9.2011 (Α' 209), όπως αυτή έχει τροποποιηθεί και ισχύει" (Β' 2471)» (Β' 841) και με βάσει τον πίνακα Ζ του παραρτήματος της ανωτέρω Υ.Α. **κατατάσσονται** στην **υποκατηγορία Α2** (Ομάδα 12: Ειδικά έργα και δραστηριότητες, α/α 6: Σταθμοί βάσης κινητής και ασύρματης σταθερής τηλεφωνίας με την προϋπόθεση ότι **περιλαμβάνουν συνοδά έργα οδοποιίας (**δεν περιλαμβάνονται συστήματα μικροκυψελών, femtocells, τυποποιημένες κατασκευές κεραιών των Κ.Υ.Α. 17734/390/12.4.2011(Β'664) και της Κ.Υ.Α. 57/22.10.2021 (Β' 4938) και εγκαταστάσεις μικρών σταθμών και κατασκευών κεραιών χαμηλής ηλεκτρομαγνητικής περιβαλλοντικής όχλησης, όπως ορίζονται στην ΚΥΑ 27217/505/2013 (Β' 1442), όπως εκάστοτε ισχύει).*
*Λόγω του ότι η εξεταζόμενη θέση **περιλαμβάνει ως συνοδό έργο, μελέτη οδοποιίας** απαιτείται η υποβολή Μελέτης Περιβαλλοντικών Επιπτώσεων.*

1.5 ΚΥΡΙΟΣ ΤΟΥ ΕΡΓΟΥ – ΑΝΑΔΟΧΟΣ ΜΕΛΕΤΗΤΙΚΗ ΕΤΑΙΡΙΑ

Η παρούσα μελέτη υποβάλλεται για την περιβαλλοντική αδειοδότηση εγκατεστημένου σταθμού βάσης, ανήκει στην εταιρεία NOVA Μ.Α.Ε., με από κοινού χρήση με την εταιρεία Vodafone Οι υπεύθυνοι επικοινωνίας και τα στοιχεία επικοινωνίας τους για την αλληλογραφία κατά την διαδικασία της περιβαλλοντικής αδειοδότησης έχουν ως ακολούθως:

<u>Κύριος του έργου</u>: «NOVA TELECOMMUNICATIONS και MEDIA Μονοπρόσωπη Α.Ε.», NOVA Μ.Α.Ε.
Διεύθυνση: Λεωφόρος Αθηνών 106, Αθήνα.
ΑΦΜ: 099936189, ΚΕΦΟΔΕ ΑΤΤΙΚΗΣ
Εκπρόσωπος: κος Γεώργιος Στεφούδης του Στεφάνου

<u>Μελετητές</u>:
Ευστρατίου Άννα
Επάγγελμα: Πολιτικός μηχανικός – Περιβαντολλόγος με αριθμό Υ.ΠΕ.ΧΩ.ΔΕ 17402
Διεύθυνση: Αγίου Νικολάου 150 – Κορυδαλλός
Τηλέφωνο επικοινωνίας : 2105442126, 6936968227
Email: annaefstr@gmail.com

2. ΣΥΝΟΠΤΙΚΗ ΠΕΡΙΓΡΑΦΗ ΤΟΥ ΕΡΓΟΥ (σύμφωνα με τη ΜΠΕ)

Στη συγκεκριμένη ΜΠΕ περιγράφονται τα χαρακτηριστικά του υφιστάμενου σταθμού βάσης και τα δεδομένα χάραξης του συνοδού έργου οδοποιίας για την εξυπηρέτηση του σταθμού. Το έργο αφορά :

- *Τον Ιστό – δικτυωτός, τετραγωνικής διατομής. Το συνολικό ύψος του είναι 29,85 μ συν 1,00 μ αλεξικέραυνο και 0,20 μ η βάση.*
- *Το κεραιοσύστημα του σταθμού θα αποτελείται από τέσσερις (4) κεραίες που εκπέμπουν σε συχνότητες των 700 MHz, 800 MHz, 900 MHz, 1800 MHz, 2000 MHz, 2600 MHz και 3500 MHz.*
- *Τα μηχανήματα της Nova τύπου 'outdoor' διαστάσεων 2,00 μ * 3,00 μ =6,00 τ.μ., μέγιστου ύψους 3,50 μ από το διαμορφωμένο έδαφος και το ερμάριο της ΔΕΗ (pillar) για την ηλεκτροδότηση του σταθμού.*
- *Τη πρόσβαση στο σταθμό η οποία εξασφαλίζεται από την διπλή πόρτα εισόδου με καθαρό άνοιγμα πλάτους 2,70 μ. σε περιφραγμένη έκταση επιφανείας 11,40 μ * 11,40 μ = 129,96 τ.μ.*
- *Την οδό πρόσβασης προς το σταθμό για την οποία έγινε μελέτη οδοποιίας, κατατάσσεται κατά ΟΜΟΕ-ΛΚΟΔ στην ομάδα AVI, δηλαδή οδοί που διατρέχουν περιοχές εκτός σχεδίου με βασική λειτουργία τη σύνδεση και με περιορισμούς στην εξυπηρέτηση παροδίων ιδιοκτησιών-Τριτεύουσα / Δασική οδός. Το μήκος της οδού θα είναι 64,68 μ και το πλάτος καταστρώματος 3,80 μ– 4,00 μ, έτσι ώστε να εξασφαλίζεται η ομαλή προσαρμογή στην υφιστάμενη οδό. Τα τεχνικά χαρακτηριστικά αφορούν:*

    - *Πλάτος καταστρώματος: Κυμαίνεται από 3.80 έως 4.00 μέτρα.*
    - *Μέγιστη κατά μήκος κλίση: 12.00%, ακολουθώντας πιστά το ανάγλυφο του υφιστάμενου εδάφους.*
    - *Εφαρμογή κυκλικού τόξου στις καμπύλες. Όπου κρίθηκε τεχνικά απαραίτητο, χρησιμοποιήθηκαν καμπύλες συναρμογής για την ομαλή μετάβαση.*

- *Εγκάρσια κλίση στις καμπύλες (μηκοτομή) που διαμορφώνεται ανάλογα με τις απαιτήσεις ασφαλείας και απορροής των υδάτων. Φαίνεται αναλυτικά στα αντίστοιχα σχέδια των τυπικών διατομών.*
- *Κλίσεις πρανών ορυγμάτων: Καθορίζονται σε 3:2 (υ:β) για την εξασφάλιση της στατικής επάρκειας των πρανών.*
- *Αφετηρία έργου (Κ0): Χ = 499613.07, Υ = 4200871.95*

Πέρας έργου (ΚΤ2): Χ = 499618.72, Υ = 4200834.00

Για τον υπό μελέτη Σ.Β.Κ.Τ. έχουν εκδοθεί οι κάτωθι γνωμοδοτήσεις – εγκρίσεις:

1. *Η με Αρ.Πρωτ. ΥΝΜΤΕΑΑΣΕΚ/340513/29-7-2026 θετική γνωμοδότηση της Υπηρεσίας Νεωτέρων Μνημείων.*
2. *Η με Αρ.Πρωτ. 400882/17-09-2026 θετική γνωμοδότηση του Δασαρχείου Πεντέλης σύμφωνα με την οποία η θέση εγκατάστασης βρίσκεται εντός δημόσιας δασικής έκτασης.*
3. *Το από 1-11-2025 Πρωτόκολλο εγκατάστασης για την εγκατάσταση και λειτουργία σταθμού βάσης κινητής τηλεφωνίας με κωδική ονομασία «VORINEZA LOUTSA 1291259» προκειμένου να εκτελέσει εργασίες όπως αυτές εγκρίθηκαν την αρ.440209/09-10-2024 απόφασή του Επιθεωρητή Εφαρμογής Δασικής Πολίτικής Αττικής (ΑΔΑ: 6ΞΔΟ4653Π8-ΒΝΦ).*
4. *Η με αρ. 1388145/28-3-2025 Πράξη για Έγκριση Δομικών Κατασκευών Κεραίας ΤΗΣ NOVA Μ.Α.Ε. στη θέση "VORINEZA LOUTSA 1291259" του Δήμο Σπάτων-Αρτέμιδος / ΥΔΟΜ ΣΠΑΤΩΝ-ΑΡΤΕΜΙΔΟΣ.*
5. *Η με Αρ. Πρωτ. ΣΗΛΥΑ 59497/21-2-2025 Δήλωση Υπαγωγής σε Πρότυπες Περιβαλλοντικές Δεσμεύσεις της Εταιρείας «NOVA TELECOMMUNICATIONS & MEDIA ΜΟΝΟΠΡΟΣΩΠΗ Α.Ε.», που αφορά στην κατασκευή κεραίας, που συνοδεύει την Αίτηση Άδειας Κατασκευής Κεραίας.*
6. *Η υπ'αρ. 52295/13-03-2025 (Αρ. Εγγρ. Κεραίας: 57470) Άδεια Κατασκευής Κεραίας της NOVA TELECOMMUNICATIONS & MEDIA ΜΟΝΟΠΡΟΣΩΠΗ Α.Ε. από την ΕΕΤΤ.*
7. *Η με Αρ.Πρωτ. 342242/28-08-2026 θετική γνωμοδότηση με όρους της ΕΦΟΡΕΙΑΣ ΑΡΧΑΙΟΤΗΤΩΝ ΑΝΑΤΟΛΙΚΗΣ ΑΤΤΙΚΗΣ*
8. *Το με αρ Κ.Γ/Δ3/Δ 24482/16-12-2024 έγγραφο της ΥΠΑ σύμφωνα με το οποίο αποφαίνεται ότι δεν έχει αντίρρηση για την εγκατάσταση.*

3. <u>Ειδικές Οριακές τιμές στάθμης θορύβου και ρυπαντ. φορτίων σύμφωνα με τις ισχύουσες διατάξεις:</u>

1. *Με βάση τον Ν. 4070/ 2012 «Ρυθμίσεις Ηλεκτρονικών Επικοινωνιών, Μεταφορών, Δημοσίων Έργων και άλλες διατάξεις», άρθρο 30 «Ρυθμίσεις σχετικά με την εγκατάσταση κεραιών» και εφόσον η απόσταση του ΣΒΚΤ είναι μεγαλύτερη των 300μ. από την περίμετρο κτιριακών εγκαταστάσεων βρεφονηπιακών σταθμών, σχολείων, γηροκομείων και νοσοκομείων, θα πρέπει τα όρια έκθεσης του κοινού να μην υπερβαίνουν το 70% των τιμών που καθορίζονται στα άρθρα 2 - 4 της ΚΥΑ 53571/3839/6.9.2000 (Φ.Ε.Κ.1105/Β'/2000), όπως εκάστοτε ισχύει.*
   Σε περίπτωση που η απόσταση του ΣΒΚΤ είναι μικρότερη των 300μ. από την περίμετρο κτιριακών εγκαταστάσεων βρεφονηπιακών σταθμών, σχολείων, γηροκομείων και νοσοκομείων, όπως αναφέρεται στην ΜΠΕ που συνοδεύει την

παρούσα Απόφαση, θα πρέπει τα όρια έκθεσης του κοινού να μην υπερβαίνουν το 60% των τιμών που καθορίζονται στα άρθρα 2 - 4 της ΚΥΑ 53571/3839/6.9.2000 (Φ.Ε.Κ.1105/Β'/2000), όπως εκάστοτε ισχύει.
Τα επίπεδα ηλεκτρομαγνητικού πεδίου από τον υπόψη ΣΒΚΤ να μην υπερβαίνουν τα όρια ασφαλούς έκθεσης του γενικού πληθυσμού στην ηλεκτρομαγνητική ακτινοβολία όπως αυτά έχουν υπολογιστεί και προσδιοριστεί στη μελέτη ραδιοεκπομπών, σύμφωνα με το άρθρο 29 του Ν. 4053/2012 (ΦΕΚ 44 Α΄). Να τηρούνται όλα τα μέτρα προφύλαξης του κοινού από τη λειτουργία του σταθμού που αναφέρονται στην ΚΥΑ ΦΟΡ 238/2002 (ΦΕΚ 512 Β΄), όπως αυτή διορθώθηκε με το ΦΕΚ 759 Β΄/2002 και όπως εκάστοτε ισχύουν.

2. *Για τα επικίνδυνα απόβλητα ισχύουν τα οριζόμενα στην ΚΥΑ Η.Π 13588/725/06 (ΦΕΚ 383/Β/28.3.2006) Μέτρα όροι και περιορισμοί για την διαχείριση επικίνδυνων αποβλήτων. Ενδεικτικός κατάλογος επικινδύνων αποβλήτων περιλαμβάνεται στον Ε.Κ.Α.*
3. *Ο Ν. 4819/21 (ΦΕΚ 179/Α/23-7-2021) «Ολοκληρωμένο πλαίσιο για τη διαχείριση των αποβλήτων - Ενσωμάτωση των Οδηγιών 2018/ 851 και 2018/852 του Ευρωπαϊκού Κοινοβουλίου και του Συμβουλίου της 30ής Μαΐου 2018 για την τροποποίηση της Οδηγίας 2008/98/ΕΚ περί απο- βλήτων και της Οδηγίας 94/62/ΕΚ περί συσκευασιών και απορριμμάτων συσκευασιών, πλαίσιο οργάνωσης του Ελληνικού Οργανισμού Ανακύκλωσης, διατάξεις για τα πλαστικά προϊόντα και την προστασία του φυσικού περιβάλλοντος, χωροταξικές - πολεοδομικές, ενεργειακές και συναφείς επείγουσες ρυθμίσεις.»*
4. *Ο Ν. 4685/2020 (ΦΕΚ 92/Α` 7.5.2020) Εκσυγχρονισμός περιβαλλοντικής νομοθεσίας, ενσωμάτωση στην ελληνική νομοθεσία των Οδηγιών 2018/844 και 2019/692 του Ευρωπαϊκού Κοινοβουλίου και του Συμβουλίου και λοιπές διατάξεις*

4. Για την αντιμετώπιση των περιβαλλοντικών επιπτώσεων που είναι δυνατόν να επέλθουν στο φυσικό και ανθρωπογενές περιβάλλον της περιοχής, κατά τη φάση λειτουργίας του έργου, η Δ/νση Περιβάλλοντος προτείνει τους κάτωθι περιβαλλοντικούς όρους:

1. *Να τηρηθούν οι προτάσεις για την αντιμετώπιση των περιβαλλοντικών επιπτώσεων και οι τεχνικές προδιαγραφές που προτείνονται στην Περιβαλλοντική Έκθεση που συνοδεύει την παρούσα απόφαση, εφ' όσον δεν έρχονται σε αντίθεση με τα παρακάτω.*
2. *Η επίβλεψη των εργασιών εκσκαφής θα πρέπει να συμμορφώνεται με τις απαιτήσεις του Ν. 3028/2002 «για την Προστασία των Αρχαιοτήτων και εν γένει της Πολιτιστικής Κληρονομιάς» (Α΄ 153), όπως εκάστοτε ισχύει.*
3. *Οι εργοταξιακές εγκαταστάσεις του έργου θα πρέπει να χωροθετούνται κατά προτίμηση εντός της ζώνης εκτέλεσης του έργου. Σε περίπτωση που αυτό δεν σταθεί δυνατόν, μετά από έγγραφη έγκριση του φορέα επίβλεψης επιτρέπεται η εγκατάσταση προσωρινών εργοταξίων εκτός ζώνης εκτέλεσης του έργου, εφόσον η θέση τους βρίσκεται εκτός οικολογικά ευαίσθητων περιοχών, εκτός δασών και δασικών εκτάσεων, εκτός αρχαιολογικών περιοχών και όσο το δυνατόν μακρύτερα από οικισμούς ή κατοικίες της περιοχής για την αποφυγή οχλήσεων (όπως η σκόνη και ο θόρυβος).*
4. *Η εκτέλεση χωματουργικών εργασιών κατά τη διάρκεια έντονων βροχοπτώσεων θα πρέπει να αποφεύγεται.*

5. *Τα αδρανή και γαιώδη υλικά που χρειάζονται για την κατασκευή του έργου, θα πρέπει να προέρχονται από τα προϊόντα εκσκαφών του ή από λατομεία της περιοχής, των οποίων η λειτουργία υπόκειται σε περιβαλλοντικούς όρους.*
6. *Η προσωρινή απόθεση των υλικών προς χρήση στο έργο ή των προερχόμενων από εκσκαφές του να γίνεται αποκλειστικά εντός της ζώνης κατάληψής του.*
7. *Καμία απόθεση, έστω και προσωρινή, καθώς και καμία διάθεση πλεοναζόντων ή ακατάλληλων προϊόντων εκσκαφής δεν θα πρέπει να πραγματοποιείται σε κοίτες υδατορεμάτων, σε δάση ή δασικές εκτάσεις ή σε αρχαιολογικούς χώρους.*
8. *Η διαχείριση των προερχόμενων από το έργο πλεοναζόντων εκχωμάτων και αποβλήτων από εκσκαφές, κατασκευές και κατεδαφίσεις θα πραγματοποιείται σύμφωνα με τις ισχύουσες σχετικές διατάξεις (Υ.Α 36259/1757/Ε103/2010 Φ.Ε.Κ. Β΄ 1312, όπως εκάστοτε ισχύει, πιστοποιήσεις συστημάτων διαχείρισης κ.ά.).*
9. *Το γόνιμο επιφανειακό εδαφικό στρώμα (φυτική γη) θα πρέπει να συλλέγεται και να διατηρείται διακριτά από τα άλλα προϊόντα εκσκαφών, ώστε να επαναδιαστρωθεί στις αποκαθιστούμενες επιφάνειες.*
10. *Σε κάθε κατασκευαστική ή εργοταξιακή δραστηριότητα, όπου υπάρχει πιθανότητα εκπομπής σκόνης, αιωρούμενων σωματιδίων ή οσμηρών ουσιών, θα πρέπει να υιοθετηθούν διαδικασίες και εξοπλισμός που θα εξασφαλίζουν τη δραστική μείωση αυτών των εκπομπών, ενώ οι χρόνοι των διαδικασιών αυτών πρέπει να ελαχιστοποιούνται.*
11. *Κατά τις ξηρές περιόδους του έτους ή/και κατά τη διάρκεια ισχυρών ανέμων, οι φορτώσεις και αποθέσεις χαλαρών υλικών και οι διαδρομές των οχημάτων κατασκευής εντός της ζώνης κατασκευής θα πρέπει να γίνονται υπό διαβροχή ή με ισοδύναμο τρόπο περιορισμού της σκόνης.*
12. *Το φορτίο των βαρέων οχημάτων μεταφοράς υλικών κατασκευής θα καλύπτεται, τόσο κατά τη διαδρομή τους εκτός ζώνης κατασκευής (όπως παγίως απαιτείται από την ισχύουσα νομοθεσία οδικής κυκλοφορίας) όσο και εντός της ζώνης κατασκευής, ώστε να ελαχιστοποιείται η εκπομπή σκόνης.*
13. *Σε περίπτωση ατυχηματικής ρύπανσης από οχήματα της κατασκευής του έργου, θα πρέπει να διενεργείται άμεσος καθαρισμός, με ευθύνη του ρυπαίνοντος και υπό την επίβλεψη του φορέα του έργου.*
14. *Όλα τα οχήματα που χρησιμοποιούνται κατά την κατασκευή του έργου θα πρέπει να διαθέτουν σε ισχύ πιστοποιητικό συμμόρφωσης με τα εκάστοτε όρια αερίων εκπομπής ρύπων.*
15. *Δεν επιτρέπεται η καύση οποιασδήποτε φύσης άχρηστων ή πλεοναζόντων υλικών στη ζώνη εκτέλεσης του έργου ή σε οποιεσδήποτε σχετικές με αυτό εγκαταστάσεις (π.χ.εργοτάξια).*
16. *Για την άμεση αντιμετώπιση ατυχημάτων με πιθανότητα ρύπανσης, κάθε εργοταξιακό μέτωπο θα πρέπει να διαθέτει σε ετοιμότητα κατάλληλα υλικά π.χ. διάφορα ειδικά ελαιοδεσμευτικά ή συναφή χημικά προϊόντα, πριονίδι.*
17. *Η οριοθέτηση της ζώνης κατάληψης του έργου θα πρέπει να πραγματοποιηθεί εγκαίρως, ώστε να αποτραπεί κάθε επέμβαση σε εκτάσεις εκτός αυτής.*
18. *Αμέσως μετά την ολοκλήρωση της κατασκευής του έργου, θα πρέπει να απομακρυνθεί το σύνολο των υποστηρικτικών εγκαταστάσεων και να αποκατασταθούν πλήρως οι χώροι που καταλάμβαναν.*
19. *Η εταιρεία υποχρεούται να έχει διαρκώς αναρτημένη, κοντά στη βάση της κατασκευής του σταθμού βάσης κινητής τηλεφωνίας και στην είσοδο του περιφραγμένου χώρου , ευανάγνωστη ανεξίτηλη πινακίδα, στην οποία να αναγράφονται η επωνυμία του Κατόχου της Κατασκευής Κεραίας και ο κωδικός αριθμός θέσης, όπως αναγράφεται στην άδεια του κατόχου.*

20. *Με μέριμνα της εταιρείας να αποκλειστεί η δυνατότητα πρόσβασης του κοινού εντός του περίφραξης, καθώς και η δυνατότητα αναρρίχησης του κοινού στο πυλώνα στήριξης των κεραιοδιαταξεων όπου βρίσκεται ο σταθμός βάσης κινητής τηλεφωνίας..*
21. *Να ληφθούν τα κατάλληλα ηχομονωτικά μέσα.*
22. *Ο κύριος του έργου να φροντίζει για την καλή λειτουργία των εγκαταστάσεων, την απομάκρυνση των απορριμμάτων και την διατήρηση της καθαριότητας των χώρων. Κάθε είδους απορρίμματα, άχρηστα υλικά παλαιά ανταλλακτικά και μηχανήματα, λάδια παντός είδους ενέματα κλπ να συλλέγονται κατάλληλα και να απομακρύνονται από το χώρο του σταθμού και η διάθεσή του να γίνεται σύμφωνα με τις ισχύουσες διατάξεις.*
23. *Η ισοδύναμη πυκνότητα ισχύος επιπέδου κύματος στους προσπελάσιμους από το κοινό χώρους πλησίον της εγκατάστασης να μη ξεπερνά τα όρια παραγράφου 3.1.*
24. *Να εκτελείται σειρά μετρήσεων ανά εξάμηνο για την διαπίστωση της συμμόρφωσης με τα όρια της παραγράφου 3.1, από τον φορέα που προβλέπεται από την κείμενη νομοθεσία. Οι μετρήσεις θα γίνονται στις κύριες κατευθύνσεις των λοβών ακτινοβολίας των κεραιών όπου είναι και η μέγιστη ισχύς τους και στο άμεσα πλησιέστερα σημείο όπου υπάρχει κοινό, θα καταγράφεται η 6λέπτη μέση ενεργός τιμή και η μέγιστη καταγεγραμμένη ενεργός τιμή στο συγκεκριμένο 6λέπτο, σε ευρεία περιοχή συχνοτήτων (100KHz έως 3GHz). Τα αποτελέσματα της μέτρησης και η συνολική ηλεκτρομαγνητική επιβάρυνση, να καταγράφονται σε ειδικό βιβλίο που θα βρίσκεται στον χώρο της εγκατάστασης και να υποβάλλονται στην αρμόδια υπηρεσία κατά την υποβολή της αίτησης για την ανανέωση της παρούσης και την εκτίμηση της έντασης του ηλεκτρομαγνητικού υποβάθρου της περιοχής μελέτης.*
25. *Τα επικίνδυνα απόβλητα να διατίθενται σε κατάλληλο προς τούτο αδειοδοτημένο φορέα σύμφωνα με την 3.2 & 3.5 σχετική ΚΥΑ (απορριπτόμενο υλικό που περιέχει υδράργυρο – συμπεριλαμβανόμενων και των λαμπτήρων φθορισμού, ξηρές ηλεκτρικές στήλες υδραργύρου, συσσωρευτές μολύβδου (Pb) ή Νικελίου – Καδμίου (Ni –Cd)- καθώς και ηλεκτρολύτες από ηλεκτρικά στοιχεία ή συσσωρευτές) ή σε περίπτωση κανονιστικών πράξεων που έχουν εκδοθεί ή εκδίδονται κατ' εξουσιοδότηση του, σε συγκεκριμένα συστήματα εναλλακτικής διαχείρισης των αποβλήτων αυτών κατά τους όρους που προβλέπονται στις εν λόγω διατάξεις.*
26. *Ο χώρος που χρησιμοποιείται για την τοποθέτηση των απαραίτητων μηχανημάτων να διαμορφωθεί κατάλληλα ώστε να πληροί τις προδιαγραφές ασφαλείας και κατασκευής της εταιρείας καθώς και τους κανονισμούς της ΔΕΗ.*
27. *Να ληφθεί μέριμνα για την ασφαλή συμπεριφορά του ιστού και του προσαρτημένου σε αυτόν εξοπλισμό σε υψηλές ταχύτητες ανέμου.*
28. *Αν ο Σταθμός Βάσης Κινητής Τηλεφωνίας βρίσκεται σε απόσταση έως 50 μέτρα από γειτονικούς σταθμούς, να λαμβάνονται υπ' όψιν οι εκπομπές ηλεκτρομαγνητικής ακτινοβολίας αυτών καθώς και η συνεργιστική τους επίδραση, ούτως ώστε να τηρούνται τα προβλεπόμενα στη Μελέτη Ραδιοεκπομπών Κεραιών, όπως ορίζονται στο άρθρο 6 της ΚΥΑ 53571/3839/2000 (ΦΕΚ Β΄1105), όπως εκάστοτε ισχύουν.*
29. *Τα επίπεδα ηλεκτρομαγνητικού πεδίου από το σταθμό βάσης να μην υπερβαίνουν τα όρια ασφαλούς έκθεσης του γενικού πληθυσμού στην ηλεκτρομαγνητική ακτινοβολία όπως αυτά έχουν υπολογιστεί και προσδιοριστεί στη Μελέτη*

Ραδιοεκπομπών Κεραιών, το περιεχόμενο της οποίας θα πρέπει να ταυτίζεται με τη γνωμάτευση της ΕΕΑΕ.

30. *Να τηρούνται όλα τα μέτρα προφύλαξης του κοινού από τη λειτουργία του σταθμού που αναφέρονται στην ΚΥΑ 3060 ΦΟΡ 238/2002 (ΦΕΚ Β΄512), όπως αυτή διορθώθηκε στο ΦΕΚ 759Β/2002 και όπως εκάστοτε ισχύουν.*
31. *Στερεά απόβλητα, κάθε είδους σκουπίδια και άχρηστα υλικά, παλαιά ανταλλακτικά, μηχανήματα κλπ, να συλλέγονται κατάλληλα και να απομακρύνονται από το χώρο του σταθμού και η διάθεσή τους να γίνεται σύμφωνα με το N. 4685/2020 (ΦΕΚ 92/Α` 7.5.2020) και με την ΚΥΑ με αρ. Η.Π.29407/3508/2002 «Μέτρα και Όροι για την υγειονομική ταφή των αποβλήτων» (ΦΕΚ 1572/Β/16-12-2002), ή εναλλακτικά να πωλούνται σε τρίτους για περαιτέρω αξιοποίηση.*
32. *Η διαχείριση των Αποβλήτων Λιπαντικών Ελαίων (ΑΛΕ) που τυχόν προκύπτουν από την συντήρηση των μηχανημάτων του έργου να γίνεται σύμφωνα με το Π.Δ. 82/2004 (ΦΕΚ Α΄64), την ΚΥΑ 24944/2006 (ΦΕΚ Β΄791) και την ΚΥΑ 13588/2006 (ΦΕΚ Β΄383), όπως εκάστοτε ισχύει*
33. *Τα απόβλητα είδη ηλεκτρονικού και ηλεκτρικού εξοπλισμού να διαχειρίζονται σύμφωνα με τις προβλέψεις του Π.Δ. 117/2004 (ΦΕΚ 82/Α/5-3-2004), όπως έχει τροποποιηθεί. Προς απόρριψη ηλεκτρικές στήλες και συσσωρευτές να διαχειρίζονται σύμφωνα με τις προβλέψεις της ΚΥΑ 41624/2057/Ε103 /28-09-2010 (ΦΕΚ1625/Β/11-10-2010)*
34. *Οι ποσότητες και το είδος των επικίνδυνων και μη επικίνδυνων αποβλήτων που θα προκύπτουν εντός έκαστου έτους όσο και ο τρόπος διαχείρισής τους θα αποτυπώνονται στις Ετήσιες Εκθέσεις Παραγωγού Αποβλήτων, οι οποίες θα υποβάλλονται από τον φορέα του έργου στην αρμόδια αρχή σύμφωνα με τα οριζόμενα στην κείμενη νομοθεσία.*
35. *Όσον αφορά στις εργασίες συντήρησης των κλιματιστικών μονάδων του Σταθμού Βάσης κινητής τηλεφωνίας να τηρούνται οι διατάξεις της ΚΥΑ 37411/1829/Ε103/2007 (ΦΕΚ Β΄ 1827), όπως ισχύει, και των σχετικών Ευρωπαϊκών Κανονισμών.*
36. *Να τηρούνται τα μέτρα περί ημερήσιας και νυκτερινής σήμανσης του Σταθμού Βάσης Κινητής Τηλεφωνίας που επιβάλλονται από την Υπηρεσία Πολιτικής Αεροπορίας (ΥΠΑ). Απαιτείται να τηρούνται τα προβλεπόμενα από τις ΥΑ Δ3/Δ/35694/6190/2000 (ΦΕΚ Β'1133) και ΥΑ Δ3/Δ/3271/781/2009 (ΦΕΚ Β'191) περί «Προστασίας των Αεροπορικών Εγκαταστάσεων από τον κίνδυνο της ανάπτυξης κατασκευών-εμποδίων γύρω από αυτές καθώς και της Αεροπλοΐας εκ των υπερυψηλών ανά τη χώρα κατασκευών», όπως εκάστοτε ισχύουν.*
37. *Να ληφθεί μέριμνα για την αισθητική της εγκατάστασης και την καλύτερη δυνατή ένταξη της στο περιβάλλον. Για το λόγο αυτό να ενισχυθεί κυρίως η περιμετρική δενδροφυτευση αλλά και η εσωτερική στο μέτρο που διασφαλίζεται η πυροπροστασία της εγκατάστασης.*
38. *Αν για οποιοδήποτε λόγο ο φορέας εκμετάλλευσης της εγκατάστασης δεν επιθυμεί ή δεν δύναται να συνεχίσει την νόμιμη λειτουργία του σταθμού βάσης, είναι υποχρεωμένος να αποκαταστήσει τον χώρο και να απομακρύνει την κεραία εντός εξαμήνου, εκτός αν υπάρχει ειδικός διακανονισμός με τον ιδιοκτήτη του χώρου για την ταχύτερη αποκατάσταση του.*
39. *Να πραγματοποιείται τακτικός καθαρισμός της παραχωρούμενης έκτασης όπου βρίσκεται ο Σταθμός Κινητής Τηλεφωνίας για τη μείωση του κινδύνου πυρκαγιάς.*
40. *Να λαμβάνονται από τον φορέα λειτουργίας όλα τα απαραίτητα μέτρα πυροπροστασίας (πρόληψη, κατάσβεση, αντικεραυνική προστασία) για την*

περίπτωση πυρκαγιάς και για την ελαχιστοποίηση του κινδύνου μετάδοσής της σε παρακείμενες περιοχές (δημιουργία αντιπυρικής ζώνης).

41. *Ο τρόπος οργάνωσης της αντιπυρικής προστασίας να ελεγχθεί και να εγκριθεί από την αρμόδια Πυροσβεστική Υπηρεσία.*
42. *Απαγορεύεται η ηλεκτροδότηση του σταθμού βάσης με χρήση ηλεκτρογεννητριών οποιουδήποτε τύπου, για τη λειτουργία των οποίων απαιτείται η καύση στερεών, υγρών ή αερίων καυσίμων.*
43. *Υποχρέωση λήψης μέ τρων προστασίας τη ς ορν ιθοπανίδας, ιδίως σήμανσης ορατότητας επί των συρματοσχοίνων αντήρισης και επιλογής τύπου φωτοσήμανσης με μειωμένη προσελκυστικότητα*
44. *Ο φορέας λειτουργίας του έργου, σε περίπτωση που απαιτείται, υποχρεούται να αποκαθιστά το χώρο στον οποίο έχει πραγματοποιηθεί επέμβαση .*
45. *Να λαμβάνονται τα κατάλληλα μέτρα έτσι ώστε τυχόν απαραίτητες εργασίες αποψίλωσης να περιοριστούν στις ελάχιστες δυνατές και να μην προκαλείται ζημιά σε δασική βλάστηση ή υποβάθμιση της αισθητικής του περιβάλλοντος χώρου της εγκατάστασης.*
46. *Να τηρούνται οι προτάσεις για την αντιμετώπιση των περιβαλλοντικών επιπτώσεων και οι τεχνικές προδιαγραφές που προτείνονται στην Περιβαλλοντική Μελέτη, εφ' όσον δεν έρχονται σε αντίθεση με τα παραπάνω.*

Η Δ/νση Περιβάλλοντος λαμβάνοντας υπόψη τα παραπάνω, γνωμοδοτεί <u>υπέρ</u> της εγκρίσεως της υποβληθείσας Μ.Π.Ε.

Στη συνεδρίαση παρίστατο και τοποθετήθηκαν επί του θέματος:
- η Πρόεδρος του Συλλόγου Γυναικών Αρτέμιδος,
- εκπρόσωπος της εταιρείας NOVA TELECOMMUNICATIONS & MEDIA ΜΟΝΟΠΡΟΣΩΠΗ Α.Ε. (NOVA Μ.Α.Ε.).

Μετά το πέρας των τοποθετήσεων των Περιφερειακών Συμβούλων και των λοιπών συμμετεχόντων που αιτήθηκαν το λόγο, ο Πρόεδρος έθεσε προς ψήφιση την ανωτέρω εισήγηση επί της αναφερομένης ΜΠΕ.

Το Περιφερειακό Συμβούλιο Αττικής
μετά από διαλογική συζήτηση μεταξύ των μελών του
και

έχοντας υπόψη:
- την υπ αριθμ. 112/2026 (ΑΔΑ: ΨΦ67Ω1Χ-901) απόφαση του Δημοτικού Συμβουλίου του Δήμου Σπάτων-Αρτέμιδος, που εστάλη με ηλεκτρονική αλληλογραφία στις 10/8/2026, καθώς και τα υπ' αριθμ. πρωτ. 59881/06-8-2026 & 59879/06-8-2026 έγγραφα του Δήμου Σπάτων-Αρτέμιδος προς την Ελληνική Επιτροπή Ατομικής Ενέργειας (Ε.Ε.Α.Ε.) και στην Εθνική Επιτροπή Τηλεπικοινωνιών & Ταχυδρομείων (Ε.Ε.Τ.Τ.),
- τις τοποθετήσεις των συμμετεχόντων στη συνεδρίαση,
- την ανωτέρω εισήγηση της Δ/νσης Περιβάλλοντος & Κλιματικής Αλλαγής της Περιφέρειας Αττικής,

αποφασίζει κατά πλειοψηφία

Γνωμοδοτεί θετικά επί της Μελέτης Περιβαλλοντικών Επιπτώσεων (ΜΠΕ) για βελτίωση υφιστάμενης οδού πρόσβασης προς τον υφιστάμενο Σταθμό Βάσης κινητής τηλεφωνίας της εταιρείας NOVA TELECOMMUNICATIONS & MEDIA ΜΟΝΟΠΡΟΣΩΠΗ Α.Ε. (NOVA M.A.E.) με κωδικό και ονομασία: «1291259 VORINEZA LOUTSA» από κοινού χρήση με την VODAFONE, στη θέση 'Βορινέζα', του Δήμου Σπάτων Αρτέμιδος, Π.Ε Ανατολικής Αττικής, με την προϋπόθεση να τηρηθούν οι περιβαλλοντικοί όροι και τα μέτρα αντιρρύπανσης που αναφέρονται στην ανωτέρω εισήγηση της Δ/νσης Περιβάλλοντος & Κλιματικής Αλλαγής της Περιφέρειας Αττικής και έχουν ως εξής:

I. <u>Ειδικές Οριακές τιμές στάθμης θορύβου και ρυπαντ. φορτίων σύμφωνα με τις ισχύουσες διατάξεις:</u>

1. Με βάση τον Ν. 4070/ 2012 «Ρυθμίσεις Ηλεκτρονικών Επικοινωνιών, Μεταφορών, Δημοσίων Έργων και άλλες διατάξεις», άρθρο 30 «Ρυθμίσεις σχετικά με την εγκατάσταση κεραιών» και εφόσον η απόσταση του ΣΒΚΤ είναι μεγαλύτερη των 300μ. από την περίμετρο κτιριακών εγκαταστάσεων βρεφονηπιακών σταθμών, σχολείων, γηροκομείων και νοσοκομείων, θα πρέπει τα όρια έκθεσης του κοινού να μην υπερβαίνουν το 70% των τιμών που καθορίζονται στα άρθρα 2 - 4 της ΚΥΑ 53571/3839/6.9.2000 (Φ.Ε.Κ.1105/Β'/2000), όπως εκάστοτε ισχύει.
   Σε περίπτωση που η απόσταση του ΣΒΚΤ είναι μικρότερη των 300μ. από την περίμετρο κτιριακών εγκαταστάσεων βρεφονηπιακών σταθμών, σχολείων, γηροκομείων και νοσοκομείων, όπως αναφέρεται στην ΜΠΕ που συνοδεύει την παρούσα Απόφαση, θα πρέπει τα όρια έκθεσης του κοινού να μην υπερβαίνουν το 60% των τιμών που καθορίζονται στα άρθρα 2 - 4 της ΚΥΑ 53571/3839/6.9.2000 (Φ.Ε.Κ.1105/Β'/2000), όπως εκάστοτε ισχύει.
   Τα επίπεδα ηλεκτρομαγνητικού πεδίου από τον υπόψη ΣΒΚΤ να μην υπερβαίνουν τα όρια ασφαλούς έκθεσης του γενικού πληθυσμού στην ηλεκτρομαγνητική ακτινοβολία όπως αυτά έχουν υπολογιστεί και προσδιοριστεί στη μελέτη ραδιοεκπομπών, σύμφωνα με το άρθρο 29 του Ν. 4053/2012 (ΦΕΚ 44 Α΄). Να τηρούνται όλα τα μέτρα προφύλαξης του κοινού από τη λειτουργία του σταθμού που αναφέρονται στην ΚΥΑ ΦΟΡ 238/2002 (ΦΕΚ 512 Β΄), όπως αυτή διορθώθηκε με το ΦΕΚ 759 Β΄/2002 και όπως εκάστοτε ισχύουν.
2. Για τα επικίνδυνα απόβλητα ισχύουν τα οριζόμενα στην ΚΥΑ Η.Π 13588/725/06 (ΦΕΚ 383/Β/28.3.2006) Μέτρα όροι και περιορισμοί για την διαχείριση επικίνδυνων αποβλήτων. Ενδεικτικός κατάλογος επικινδύνων αποβλήτων περιλαμβάνεται στον Ε.Κ.Α.
3. Ο Ν. 4819/21 (ΦΕΚ 179/Α/23-7-2021) «Ολοκληρωμένο πλαίσιο για τη διαχείριση των αποβλήτων - Ενσωμάτωση των Οδηγιών 2018/ 851 και 2018/852 του Ευρωπαϊκού Κοινοβουλίου και του Συμβουλίου της 30ής Μαΐου 2018 για την τροποποίηση της Οδηγίας 2008/98/ΕΚ περί αποβλήτων και της Οδηγίας 94/62/ΕΚ περί συσκευασιών και απορριμμάτων συσκευασιών, πλαίσιο οργάνωσης του Ελληνικού Οργανισμού Ανακύκλωσης, διατάξεις για τα πλαστικά προϊόντα και την προστασία του φυσικού περιβάλλοντος, χωροταξικές - πολεοδομικές, ενεργειακές και συναφείς επείγουσες ρυθμίσεις.»
4. Ο Ν. 4685/2020 (ΦΕΚ 92/Α` 7.5.2020) Εκσυγχρονισμός περιβαλλοντικής νομοθεσίας, ενσωμάτωση στην ελληνική νομοθεσία των Οδηγιών 2018/844 και

2019/692 του Ευρωπαϊκού Κοινοβουλίου και του Συμβουλίου και λοιπές διατάξεις

II. <u>Περιβαλλοντικοί όροι για την αντιμετώπιση των περιβαλλοντικών επιπτώσεων που είναι δυνατόν να επέλθουν στο φυσικό και ανθρωπογενές περιβάλλον της περιοχής, κατά τη φάση λειτουργίας του έργου:</u>

1. Να τηρηθούν οι προτάσεις για την αντιμετώπιση των περιβαλλοντικών επιπτώσεων και οι τεχνικές προδιαγραφές που προτείνονται στην Περιβαλλοντική Έκθεση που συνοδεύει την παρούσα απόφαση, εφ' όσον δεν έρχονται σε αντίθεση με τα παρακάτω.
2. Η επίβλεψη των εργασιών εκσκαφής θα πρέπει να συμμορφώνεται με τις απαιτήσεις του Ν. 3028/2002 «για την Προστασία των Αρχαιοτήτων και εν γένει της Πολιτιστικής Κληρονομιάς» (Α΄ 153), όπως εκάστοτε ισχύει.
3. Οι εργοταξιακές εγκαταστάσεις του έργου θα πρέπει να χωροθετούνται κατά προτίμηση εντός της ζώνης εκτέλεσης του έργου. Σε περίπτωση που αυτό δεν σταθεί δυνατόν, μετά από έγγραφη έγκριση του φορέα επίβλεψης επιτρέπεται η εγκατάσταση προσωρινών εργοταξίων εκτός ζώνης εκτέλεσης του έργου, εφόσον η θέση τους βρίσκεται εκτός οικολογικά ευαίσθητων περιοχών, εκτός δασών και δασικών εκτάσεων, εκτός αρχαιολογικών περιοχών και όσο το δυνατόν μακρύτερα από οικισμούς ή κατοικίες της περιοχής για την αποφυγή οχλήσεων (όπως η σκόνη και ο θόρυβος).
4. Η εκτέλεση χωματουργικών εργασιών κατά τη διάρκεια έντονων βροχοπτώσεων θα πρέπει να αποφεύγεται.
5. Τα αδρανή και γαιώδη υλικά που χρειάζονται για την κατασκευή του έργου, θα πρέπει να προέρχονται από τα προϊόντα εκσκαφών του ή από λατομεία της περιοχής, των οποίων η λειτουργία υπόκειται σε περιβαλλοντικούς όρους.
6. Η προσωρινή απόθεση των υλικών προς χρήση στο έργο ή των προερχόμενων από εκσκαφές του να γίνεται αποκλειστικά εντός της ζώνης κατάληψής του.
7. Καμία απόθεση, έστω και προσωρινή, καθώς και καμία διάθεση πλεοναζόντων ή ακατάλληλων προϊόντων εκσκαφής δεν θα πρέπει να πραγματοποιείται σε κοίτες υδατορεμάτων, σε δάση ή δασικές εκτάσεις ή σε αρχαιολογικούς χώρους.
8. Η διαχείριση των προερχόμενων από το έργο πλεοναζόντων εκχωμάτων και αποβλήτων από εκσκαφές, κατασκευές και κατεδαφίσεις να πραγματοποιείται σύμφωνα με τις ισχύουσες σχετικές διατάξεις (Υ.Α 36259/1757/Ε103/2010 Φ.Ε.Κ. Β΄ 1312, όπως εκάστοτε ισχύει, πιστοποιήσεις συστημάτων διαχείρισης κ.ά.).
9. Το γόνιμο επιφανειακό εδαφικό στρώμα (φυτική γη) θα πρέπει να συλλέγεται και να διατηρείται διακριτά από τα άλλα προϊόντα εκσκαφών, ώστε να επαναδιαστρωθεί στις αποκαθιστούμενες επιφάνειες.
10. Σε κάθε κατασκευαστική ή εργοταξιακή δραστηριότητα, όπου υπάρχει πιθανότητα εκπομπής σκόνης, αιωρούμενων σωματιδίων ή οσμηρών ουσιών, θα πρέπει να υιοθετηθούν διαδικασίες και εξοπλισμός που θα εξασφαλίζουν τη δραστική μείωση αυτών των εκπομπών, ενώ οι χρόνοι των διαδικασιών αυτών πρέπει να ελαχιστοποιούνται.
11. Κατά τις ξηρές περιόδους του έτους ή/και κατά τη διάρκεια ισχυρών ανέμων, οι φορτώσεις και αποθέσεις χαλαρών υλικών και οι διαδρομές των οχημάτων κατασκευής εντός της ζώνης κατασκευής θα πρέπει να γίνονται υπό διαβροχή ή με ισοδύναμο τρόπο περιορισμού της σκόνης.

12. Το φορτίο των βαρέων οχημάτων μεταφοράς υλικών κατασκευής να καλύπτεται, τόσο κατά τη διαδρομή τους εκτός ζώνης κατασκευής (όπως παγίως απαιτείται από την ισχύουσα νομοθεσία οδικής κυκλοφορίας) όσο και εντός της ζώνης κατασκευής, ώστε να ελαχιστοποιείται η εκπομπή σκόνης.
13. Σε περίπτωση ατυχηματικής ρύπανσης από οχήματα της κατασκευής του έργου, θα πρέπει να διενεργείται άμεσος καθαρισμός, με ευθύνη του ρυπαίνοντος και υπό την επίβλεψη του φορέα του έργου.
14. Όλα τα οχήματα που χρησιμοποιούνται κατά την κατασκευή του έργου θα πρέπει να διαθέτουν σε ισχύ πιστοποιητικό συμμόρφωσης με τα εκάστοτε όρια αερίων εκπομπής ρύπων.
15. Δεν επιτρέπεται η καύση οποιασδήποτε φύσης άχρηστων ή πλεοναζόντων υλικών στη ζώνη εκτέλεσης του έργου ή σε οποιεσδήποτε σχετικές με αυτό εγκαταστάσεις (π.χ.εργοτάξια).
16. Για την άμεση αντιμετώπιση ατυχημάτων με πιθανότητα ρύπανσης, κάθε εργοταξιακό μέτωπο θα πρέπει να διαθέτει σε ετοιμότητα κατάλληλα υλικά π.χ. διάφορα ειδικά ελαιοδεσμευτικά ή συναφή χημικά προϊόντα, πριονίδι.
17. Η οριοθέτηση της ζώνης κατάληψης του έργου θα πρέπει να πραγματοποιηθεί εγκαίρως, ώστε να αποτραπεί κάθε επέμβαση σε εκτάσεις εκτός αυτής.
18. Αμέσως μετά την ολοκλήρωση της κατασκευής του έργου, θα πρέπει να απομακρυνθεί το σύνολο των υποστηρικτικών εγκαταστάσεων και να αποκατασταθούν πλήρως οι χώροι που καταλάμβαναν.
19. Η εταιρεία υποχρεούται να έχει διαρκώς αναρτημένη, κοντά στη βάση της κατασκευής του σταθμού βάσης κινητής τηλεφωνίας και στην είσοδο του περιφραγμένου χώρου, ευανάγνωστη ανεξίτηλη πινακίδα, στην οποία να αναγράφονται η επωνυμία του Κατόχου της Κατασκευής Κεραίας και ο κωδικός αριθμός θέσης, όπως αναγράφεται στην άδεια του κατόχου.
20. Με μέριμνα της εταιρείας να αποκλειστεί η δυνατότητα πρόσβασης του κοινού εντός του περίφραξης, καθώς και η δυνατότητα αναρρίχησης του κοινού στο πυλώνα στήριξης των κεραιοδιαταξεων όπου βρίσκεται ο σταθμός βάσης κινητής τηλεφωνίας.
21. Να ληφθούν τα κατάλληλα ηχομονωτικά μέσα.
22. Ο κύριος του έργου να φροντίζει για την καλή λειτουργία των εγκαταστάσεων, την απομάκρυνση των απορριμμάτων και την διατήρηση της καθαριότητας των χώρων. Κάθε είδους απορρίμματα, άχρηστα υλικά παλαιά ανταλλακτικά και μηχανήματα, λάδια παντός είδους ενέματα κ.λπ. να συλλέγονται κατάλληλα και να απομακρύνονται από το χώρο του σταθμού και η διάθεσή του να γίνεται σύμφωνα με τις ισχύουσες διατάξεις.
23. Η ισοδύναμη πυκνότητα ισχύος επιπέδου κύματος στους προσπελάσιμους από το κοινό χώρους πλησίον της εγκατάστασης να μη ξεπερνά τα όρια παραγράφου Ι.1.
24. Να εκτελείται σειρά μετρήσεων ανά εξάμηνο για την διαπίστωση της συμμόρφωσης με τα όρια της παραγράφου Ι.1, από τον φορέα που προβλέπεται από την κείμενη νομοθεσία. Οι μετρήσεις να γίνονται στις κύριες κατευθύνσεις των λοβών ακτινοβολίας των κεραιών όπου είναι και η μέγιστη ισχύς τους και στο άμεσα πλησιέστερα σημείο όπου υπάρχει κοινό, να καταγράφεται η 6λέπτη μέση ενεργός τιμή και η μέγιστη καταγεγραμμένη ενεργός τιμή στο συγκεκριμένο 6λέπτο, σε ευρεία περιοχή συχνοτήτων (100KHz έως 3GHz). Τα αποτελέσματα της μέτρησης και η συνολική ηλεκτρομαγνητική επιβάρυνση, να καταγράφονται σε ειδικό βιβλίο που θα βρίσκεται στον χώρο της εγκατάστασης και να υποβάλλονται στην αρμόδια υπηρεσία κατά την υποβολή της αίτησης για την

ανανέωση της παρούσης και την εκτίμηση της έντασης του ηλεκτρομαγνητικού υποβάθρου της περιοχής μελέτης.

25. Τα επικίνδυνα απόβλητα να διατίθενται σε κατάλληλο προς τούτο αδειοδοτημένο φορέα σύμφωνα με την Ι.2 σχετική ΚΥΑ (απορριπτόμενο υλικό που περιέχει υδράργυρο – συμπεριλαμβανόμενων και των λαμπτήρων φθορισμού, ξηρές ηλεκτρικές στήλες υδραργύρου, συσσωρευτές μολύβδου (Pb) ή Νικελίου – Καδμίου (Ni –Cd)- καθώς και ηλεκτρολύτες από ηλεκτρικά στοιχεία ή συσσωρευτές) ή σε περίπτωση κανονιστικών πράξεων που έχουν εκδοθεί ή εκδίδονται κατ' εξουσιοδότηση του, σε συγκεκριμένα συστήματα εναλλακτικής διαχείρισης των αποβλήτων αυτών κατά τους όρους που προβλέπονται στις εν λόγω διατάξεις.
26. Ο χώρος που χρησιμοποιείται για την τοποθέτηση των απαραίτητων μηχανημάτων να διαμορφωθεί κατάλληλα ώστε να πληροί τις προδιαγραφές ασφαλείας και κατασκευής της εταιρείας καθώς και τους κανονισμούς της ΔΕΗ.
27. Να ληφθεί μέριμνα για την ασφαλή συμπεριφορά του ιστού και του προσαρτημένου σε αυτόν εξοπλισμό σε υψηλές ταχύτητες ανέμου.
28. Αν ο Σταθμός Βάσης Κινητής Τηλεφωνίας βρίσκεται σε απόσταση έως 50 μέτρα από γειτονικούς σταθμούς, να λαμβάνονται υπ' όψιν οι εκπομπές ηλεκτρομαγνητικής ακτινοβολίας αυτών καθώς και η συνεργιστική τους επίδραση, ούτως ώστε να τηρούνται τα προβλεπόμενα στη Μελέτη Ραδιοεκπομπών Κεραιών, όπως ορίζονται στο άρθρο 6 της ΚΥΑ 53571/3839/2000 (ΦΕΚ Β΄1105), όπως εκάστοτε ισχύουν.
29. Τα επίπεδα ηλεκτρομαγνητικού πεδίου από το σταθμό βάσης να μην υπερβαίνουν τα όρια ασφαλούς έκθεσης του γενικού πληθυσμού στην ηλεκτρομαγνητική ακτινοβολία όπως αυτά έχουν υπολογιστεί και προσδιοριστεί στη Μελέτη Ραδιοεκπομπών Κεραιών, το περιεχόμενο της οποίας θα πρέπει να ταυτίζεται με τη γνωμάτευση της ΕΕΑΕ.
30. Να τηρούνται όλα τα μέτρα προφύλαξης του κοινού από τη λειτουργία του σταθμού που αναφέρονται στην ΚΥΑ 3060 ΦΟΡ 238/2002 (ΦΕΚ Β΄512), όπως αυτή διορθώθηκε στο ΦΕΚ 759Β/2002 και όπως εκάστοτε ισχύουν.
31. Στερεά απόβλητα, κάθε είδους σκουπίδια και άχρηστα υλικά, παλαιά ανταλλακτικά, μηχανήματα κ.λπ., να συλλέγονται κατάλληλα και να απομακρύνονται από το χώρο του σταθμού και η διάθεσή τους να γίνεται σύμφωνα με το Ν. 4685/2020 (ΦΕΚ 92/Α` 7.5.2020) και με την ΚΥΑ με αρ. Η.Π.29407/3508/2002 «Μέτρα και Όροι για την υγειονομική ταφή των αποβλήτων» (ΦΕΚ 1572/Β/16-12-2002), ή εναλλακτικά να πωλούνται σε τρίτους για περαιτέρω αξιοποίηση.
32. Η διαχείριση των Αποβλήτων Λιπαντικών Ελαίων (ΑΛΕ) που τυχόν προκύπτουν από την συντήρηση των μηχανημάτων του έργου να γίνεται σύμφωνα με το Π.Δ. 82/2004 (ΦΕΚ Α΄64), την ΚΥΑ 24944/2006 (ΦΕΚ Β΄791) και την ΚΥΑ 13588/2006 (ΦΕΚ Β΄383), όπως εκάστοτε ισχύει
33. Τα απόβλητα είδη ηλεκτρονικού και ηλεκτρικού εξοπλισμού να διαχειρίζονται σύμφωνα με τις προβλέψεις του Π.Δ. 117/2004 (ΦΕΚ 82/Α/5-3-2004), όπως έχει τροποποιηθεί. Προς απόρριψη ηλεκτρικές στήλες και συσσωρευτές να διαχειρίζονται σύμφωνα με τις προβλέψεις της ΚΥΑ 41624/2057/Ε103 /28-09-2010 (ΦΕΚ1625/Β/11-10-2010).
34. Οι ποσότητες και το είδος των επικίνδυνων και μη επικίνδυνων αποβλήτων που θα προκύπτουν εντός έκαστου έτους όσο και ο τρόπος διαχείρισής τους να αποτυπώνονται στις Ετήσιες Εκθέσεις Παραγωγού Αποβλήτων, οι οποίες να

υποβάλλονται από τον φορέα του έργου στην αρμόδια αρχή, σύμφωνα με τα οριζόμενα στην κείμενη νομοθεσία.

35. Όσον αφορά στις εργασίες συντήρησης των κλιματιστικών μονάδων του Σταθμού Βάσης κινητής τηλεφωνίας να τηρούνται οι διατάξεις της ΚΥΑ 37411/1829/Ε103/2007 (ΦΕΚ Β΄ 1827), όπως ισχύει, και των σχετικών Ευρωπαϊκών Κανονισμών.
36. Να τηρούνται τα μέτρα περί ημερήσιας και νυκτερινής σήμανσης του Σταθμού Βάσης Κινητής Τηλεφωνίας που επιβάλλονται από την Υπηρεσία Πολιτικής Αεροπορίας (ΥΠΑ). Απαιτείται να τηρούνται τα προβλεπόμενα από τις ΥΑ Δ3/Δ/35694/6190/2000 (ΦΕΚ Β'1133) και ΥΑ Δ3/Δ/3271/781/2009 (ΦΕΚ Β'191) περί «Προστασίας των Αεροπορικών Εγκαταστάσεων από τον κίνδυνο της ανάπτυξης κατασκευών-εμποδίων γύρω από αυτές καθώς και της Αεροπλοΐας εκ των υπερυψηλών ανά τη χώρα κατασκευών», όπως εκάστοτε ισχύουν.
37. Να ληφθεί μέριμνα για την αισθητική της εγκατάστασης και την καλύτερη δυνατή ένταξη της στο περιβάλλον. Για το λόγο αυτό να ενισχυθεί κυρίως η περιμετρική δενδροφυτευση αλλά και η εσωτερική στο μέτρο που διασφαλίζεται η πυροπροστασία της εγκατάστασης.
38. Αν για οποιοδήποτε λόγο ο φορέας εκμετάλλευσης της εγκατάστασης δεν επιθυμεί ή δεν δύναται να συνεχίσει την νόμιμη λειτουργία του σταθμού βάσης, είναι υποχρεωμένος να αποκαταστήσει τον χώρο και να απομακρύνει την κεραία εντός εξαμήνου, εκτός αν υπάρχει ειδικός διακανονισμός με τον ιδιοκτήτη του χώρου για την ταχύτερη αποκατάσταση του.
39. Να πραγματοποιείται τακτικός καθαρισμός της παραχωρούμενης έκτασης όπου βρίσκεται ο Σταθμός Κινητής Τηλεφωνίας για τη μείωση του κινδύνου πυρκαγιάς.
40. Να λαμβάνονται από τον φορέα λειτουργίας όλα τα απαραίτητα μέτρα πυροπροστασίας (πρόληψη, κατάσβεση, αντικεραυνική προστασία) για την περίπτωση πυρκαγιάς και για την ελαχιστοποίηση του κινδύνου μετάδοσής της σε παρακείμενες περιοχές (δημιουργία αντιπυρικής ζώνης).
41. Ο τρόπος οργάνωσης της αντιπυρικής προστασίας να ελεγχθεί και να εγκριθεί από την αρμόδια Πυροσβεστική Υπηρεσία.
42. Απαγορεύεται η ηλεκτροδότηση του σταθμού βάσης με χρήση ηλεκτρογεννητριών οποιουδήποτε τύπου, για τη λειτουργία των οποίων απαιτείται η καύση στερεών, υγρών ή αερίων καυσίμων.
43. Υποχρέωση λήψης μέτρων προστασίας της ορνιθοπανίδας, ιδίως σήμανσης ορατότητας επί των συρματοσχοίνων αντήρισης και επιλογής τύπου φωτοσήμανσης με μειωμένη προσελκυστικότητα.
44. Ο φορέας λειτουργίας του έργου, σε περίπτωση που απαιτείται, υποχρεούται να αποκαθιστά το χώρο στον οποίο έχει πραγματοποιηθεί επέμβαση.
45. Να λαμβάνονται τα κατάλληλα μέτρα έτσι ώστε τυχόν απαραίτητες εργασίες αποψίλωσης να περιοριστούν στις ελάχιστες δυνατές και να μην προκαλείται ζημιά σε δασική βλάστηση ή υποβάθμιση της αισθητικής του περιβάλλοντος χώρου της εγκατάστασης.
46. Να τηρούνται οι προτάσεις για την αντιμετώπιση των περιβαλλοντικών επιπτώσεων και οι τεχνικές προδιαγραφές που προτείνονται στην Περιβαλλοντική Μελέτη, εφ' όσον δεν έρχονται σε αντίθεση με τα παραπάνω.

Κατά της ανωτέρω απόφασης ψήφισαν :
- οι Περιφερειακοί Σύμβουλοι της παράταξης «ΛΑΪΚΗ ΣΥΣΠΕΙΡΩΣΗ ΑΤΤΙΚΗΣ» κ.κ.: Ι. Πρωτούλης, Α. Αυγερινού, Αικ. Γεράκη, Π. Γεωργιάδου, Α. Καββαδίας, Στ. Μπενετάτος, Β. Πετρόπουλος, Β. Συρίγος, Γ. Τάτσης, Ν. Χρονοπούλου,
- η ανεξάρτητη Περιφερειακή Σύμβουλος κ. Ι. Καραδήμα.

Απείχαν της ψηφοφορίας :
- οι Περιφερειακοί Σύμβουλοι της παράταξης «ΑΤΤΙΚΟΣ ΚΥΚΛΟΣ ΣΥΝΕΡΓΑΣΙΑΣ ΚΑΙ ΕΜΠΙΣΤΟΣΥΝΗΣ» κ.κ.: Σπ. Αγγέλης, Κλ. Αποστολίδου, Χρ. Αυλωνίτου, Ε. Ιωακειμίδης, Μ. Καζάκου, Μ. Κοροβέση, Β. Λάσκαρη Κρασοπούλου, Μ. Μουζάλας, Γ. Μπαλάφας, Γ. Τσουκαλάς,
- οι Περιφερειακοί Σύμβουλοι της παράταξης «Γιάννης Σγουρός ΑΤΤΙΚΗ ΑΝΕΞΑΡΤΗΤΗ ΑΥΤΟΔΙΟΙΚΗΣΗ» κ.κ.: Ι. Σγουρός, Γ. Αβραμίδης, Ε. Αλμπάνης, Α. Αντωνίου, Δ. Κατσικάρης, Ν. Μαγκανάρης, Α. Ορφανός,
- η ανεξάρτητη Περιφερειακή Σύμβουλος κ. Ε. Αβραμοπούλου.

Ο ΠΡΟΕΔΡΟΣ ΤΟΥ Π.Σ. **Ο ΓΡΑΜΜΑΤΕΑΣ ΤΟΥ Π.Σ.**

ΧΡΗΣΤΟΣ ΓΩΓΟΣ **ΣΤΥΛΙΑΝΟΣ ΜΠΕΝΕΤΑΤΟΣ**